



ÍNDICE

1. MEMORIA.....	2
2. ESTADO ACTUAL.....	3
3. OBJETO DEL PROYECTO	9
4. DESCRIPCIÓN GENERAL DE LAS OBRAS.	9
5. PRINCIPALES UNIDADES DE OBRA.	13
5.1. DEMOLICIONES Y TRABAJOS PREVIOS:.....	13
5.2. SANEAMIENTO:.....	14
5.3. ACONDICIONAMIENTO DE INSTALACIONES	16
5.4. PAVIMENTACIONES Y ACERADOS.....	19
5.5. MOBILIARIO URBANO Y SEÑALIZACIÓN.....	22
5.6. GESTION DE RESIDUOS.....	23
5.7. SEGURIDAD Y SALUD.....	23
6. INTERFERENCIAS CON EL TRÁFICO	24
7. CONTROL DE CALIDAD.....	25
8. GESTION DE RESIDUOS SOLIDOS DE LA CONSTRUCCION	27
9. ACCESIBILIDAD.....	28
ANEXO.....	29



ADECUACIÓN DE LA CALLE MONTESA

1. MEMORIA.

El presente proyecto se redacta por requerimiento del Concejal Delegado de Urbanismo, al objeto de sustituir la totalidad de la red general de saneamiento y pozos existentes, así como, una reposición íntegra del pavimento actual a lo largo de la calle Montesa, en el tramo comprendido entre la Plaza de San Francisco y la Plaza del Pilar. Tanto el pavimento de adoquín como la baldosa de terrazo se encuentran muy deteriorados y con gran número de zonas rehundidas como consecuencia del abundante tráfico de autobuses urbanos y vehículos semiligeros y pesados que acceden para la carga y descarga de mercancías, así como el estado del colector de saneamiento. Para ello, se interviene todo el ámbito de la calle, reordenando espacios y elementos, mejorando el pavimento de la calzada y resolviendo la circulación rodada y peatonal. Debido a las deficiencias y deterioro que presenta la red de saneamiento existente, se realizará la sustitución general de los pozos y las tuberías de toda la red y la creación de una red separativa superficial para aguas pluviales.

Se demolerá todo el pavimento de adoquín y de baldosa de terrazo del acerado para mantener la cota de nivel de la misma, profundizando ligeramente para conseguir un paquete firme adecuado que permita obtener una base más reforzada que mejore su comportamiento frente al tráfico rodado. Se mantendrá el nivel de calle existente con una recogida de aguas pluviales central mediante una red de imbornales. Se refuerza el firme con una nueva solera de hormigón armado y acabado adoquinado final. Por último se llevará a cabo la señalización horizontal y vertical necesaria de los tramos de obra afectados.

TÉCNICOS REDACTORES DEL PROYECTO

Los Técnicos redactores del presente Proyecto son:

Emilio Velado Guillén, Arquitecto Municipal.

Alfredo Pulido Latorre, Ingeniero Industrial Municipal.

Julio Gómez Ruiz, Arquitecto Técnico Municipal.

Pedro A. Caballero Moreno, Ingeniero Técnico Industrial Municipal.

EMPLAZAMIENTO

El presente proyecto se sitúa la actuación a lo largo de la calle Montesa, en el tramo de 350 m comprendido entre la Plaza de San Francisco y la Plaza del Pilar.

El Ayuntamiento de Ciudad Real prevé la ejecución de las obras de adecuación de este tramo de calle en una única fase.

La zona de actuación se extiende en un tramo total aproximado de unos 122 metros lineales, con una anchura variable, abarcando tanto calzada como acerados.



Imagen-planta de la zona de actuación.

2. ESTADO ACTUAL.

La calle Montesa presenta una calzada de sentido único de circulación desde la Plaza de San Francisco a la Plaza del Pilar. Actualmente se trata de una calle semipeatonal ya que permite el paso de autobuses urbanos y vehículos para la carga y descarga de mercancías para establecimientos hosteleros, supermercados y el acceso al Teatro Quijano.

En el año 2009 se realizó un importante actuación en dicha calle en la que se realizó la renovación de la red de saneamiento y abastecimiento de agua, con la consiguiente nueva pavimentación que fue resuelta con la creación de un carril central adoquinado para la circulación de vehículos y acerados laterales embaldosados, todo ello en plataforma única.

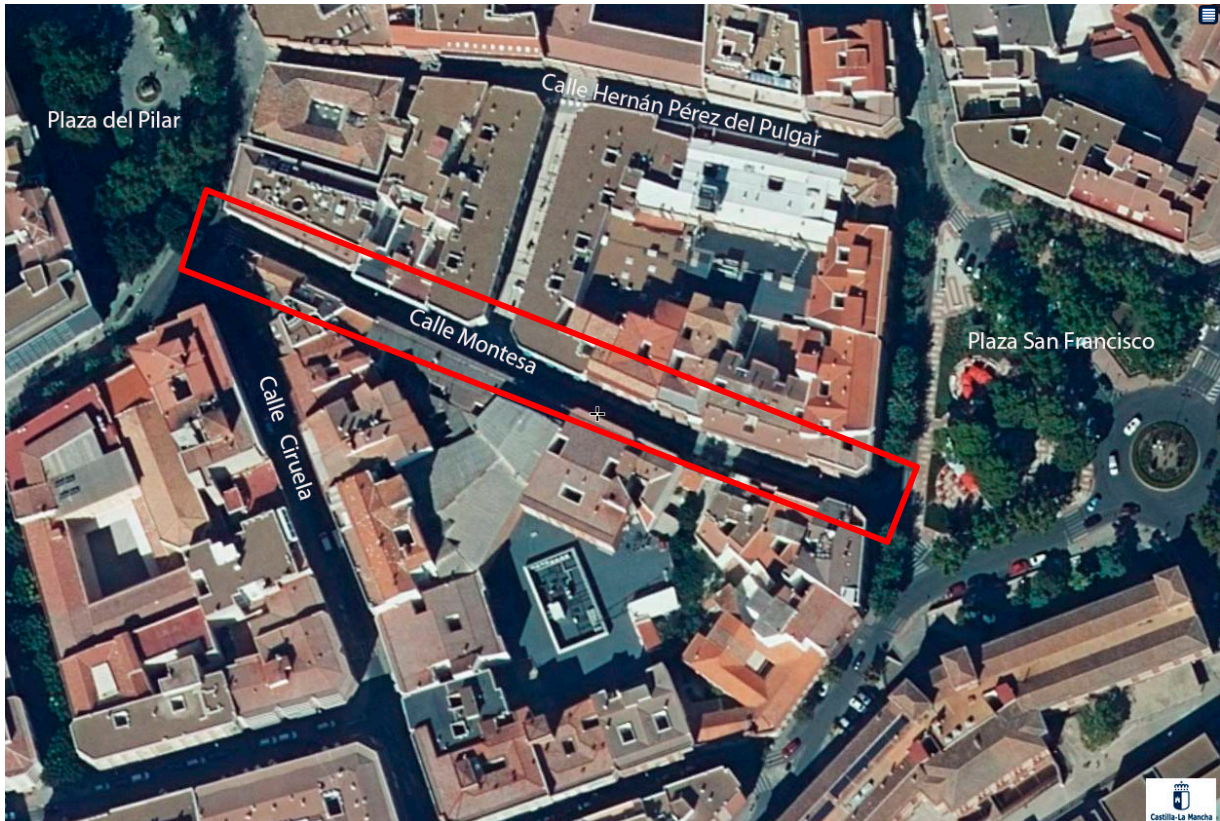

A lo largo de estos años se han producido hundimientos en diversas zonas del pavimento y se han detectado importantes defectos en el funcionamiento de la red de saneamiento, motivado por tramos en contrapendiente, acometidas a pozos mal resueltas y con falta de estanqueidad que están provocando la fuga de parte del agua residual y de escorrentía al subsuelo, o puntos que no responden convenientemente en situaciones de lluvias intensas.

El acerado de la vía se encuentra en muy mal estado, construido con baldosa de terrazo gris de acabado rugoso de 40x40cm. El acerado mantiene un ancho prácticamente constante a lo largo de su recorrido alcanzándose la dimensión mínima establecida para cumplimiento de las condiciones de accesibilidad.

En el acerado existen elementos de señalización vertical que no obstaculizan el paso de peatones si bien podrán ser reubicados para mejorar su visibilidad.

El pavimento de adoquín de la calzada se encuentra muy deteriorado desde el comienzo de la calle, Plaza de San Francisco y la Plaza del Pilar, aunque presenta pendiente transversal adecuada. La calzada está muy deteriorada, con desperfectos tales como reposiciones del firme en zanjas de diversas instalaciones, algunas zonas cuarteadas y baches y rehundidos importantes localizados a lo largo de la calle Montesa. Además el trazado incluye unos quiebros innecesarios que serán corregidos convenientemente.

Las actuaciones llevadas a cabo para realizar diversas reparaciones han permitido constatar la existencia de un paquete de firme inadecuado, con una solera de hormigón interrumpida por las zanjas de las distintas instalaciones y la existencia un excesivo espesor de la capa de mortero para asiento de los adoquines del pavimento. Es esta una de las principales causas del mal estado actual de pavimento.



Formación de charcos a lo largo del recorrido de la calle.



Solera de hormigón interrumpida con el paso de instalaciones.

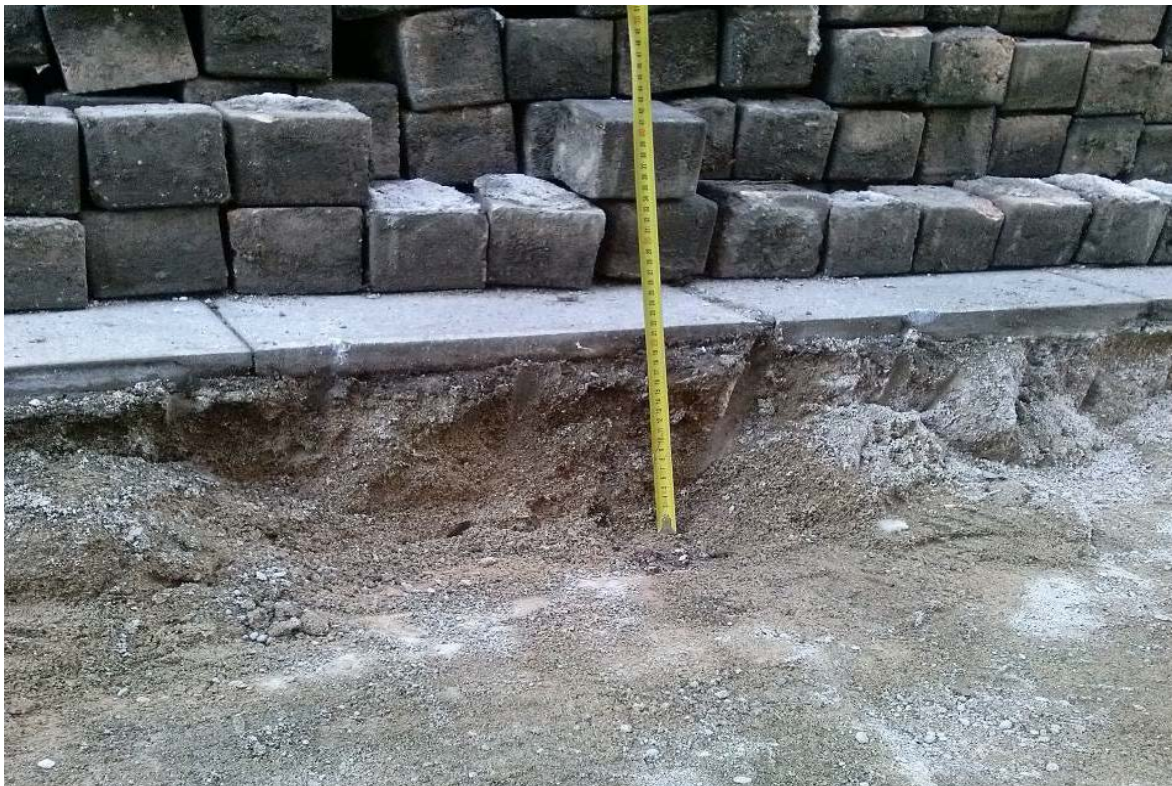

Excesivo espesor de la capa de mortero para la colocación del pavimento.



Existen algunas entradas a garajes que presentan rampas con pendientes más o menos adecuadas para facilitar la entrada de vehículos.

También existe un único paso de peatones en la intersección junto a la plaza del Pilar, realizado a nivel y que permite una correcta continuidad del itinerario peatonal. A ello hay que añadir sin embargo la formación de pequeños charcos en algunos puntos próximos lo que hace necesaria su adecuación y reposición, si bien se suprime la señalización horizontal del mismo.

No existe ninguna plaza de estacionamiento reservada a personas con movilidad reducida al no estar permitido el aparcamiento en dicha calle.

No existe señalización horizontal ya que la distinción entre la zona de tránsito de vehículos y la peatonal se hace mediante con la utilización de adoquines en la zona de vehículos y baldosas en la peatonal.

Las señales verticales se encuentran en general en buen estado.

Es notoria la existencia de algunas arquetas de instalación, tanto en la calzada como en el acerado, por lo que será necesario consultar cuales de ellas habrá que cegar y cuales mantener.



Encuentro con la Plaza del Pilar. Firme y adoquín en mal estado. Formación de charcos en el paso de peatones existente.



Adoquines y baldosas de acerado en mal estado. Deterioro por apertura de zanjas.



Hundimientos en calzada y acerado. Firme en mal estado, por paso de vehículos y autobuses urbanos.



Hundimientos en calzada y acerado. Firme en mal estado, por paso de vehículos y autobuses urbanos.



Hundimientos en calzada y acerado. Firme en mal estado, por paso de vehículos y autobuses urbanos.



Diferentes acabados del pavimento de las aceras deteriorado.



Pavimento de las aceras muy deteriorado. Apertura de zanjas transversales acabadas con distintos materiales.



3. OBJETO DEL PROYECTO

El objeto principal del proyecto se resume en las siguientes actuaciones:

- Adecuación de la pavimentación.
- Refuerzo del firme existente.
- Creación y/o mejora de los pasos de peatones.
- Mejora de los radios de giro en las intersecciones mediante la ejecución a nivel del pavimento.
- Reubicación de los imbornales y construcción de otros nuevos.
- Adaptación del desagüe de bajantes sobre el acerado.
- Sustitución de la red de abastecimiento y colectores de saneamiento.
- Señalización horizontal y vertical.

Este proyecto se ejecutará en una única fase. La duración prevista de las obras es de seis meses.

4. DESCRIPCIÓN GENERAL DE LAS OBRAS.

Como se ha referido, el presente proyecto pretende mejorar el pavimento de la calzada manteniendo un itinerario peatonal accesible a lo largo de la calle Montesa, en el tramo comprendido entre la Plaza San Francisco y Plaza del Pilar. Para ello, se interviene en todo el pavimento de la calle, reordenando espacios y elementos, mejorando la base del firme y utilizando un único material de acabado.

Las principales actuaciones se centran en resolver el mal estado de la calzada con un deterioro generalizado del adoquinado y las baldosas de terrazo, con baches, hundimientos, grietas y parches a lo largo de su recorrido.

También se contempla la sustitución total del colector general y pozos de saneamiento, así como se dejan registrables todas las acometidas de los diversos edificios y locales y se hace una red separativa para recoger el agua de escorrentía.

Asimismo, se pretende resolver la accesibilidad, garantizando un ancho mínimo de paso de al menos 1,80 m, libre de obstáculos paralelo a la alineación; y garantizar la continuidad en los niveles del recorrido, sin que haya cambios de nivel en el acerado a consecuencia de los accesos.

Por otra parte, se regularizará el paso de peatones existente, garantizando que presentan un cruce recto, sin quiebros. El encuentro entre el paso y la calzada se



realiza totalmente a nivel, sin que exista resalte alguno. No se pintará el cebreado ya que el pavimento peatonal de adoquines tiene continuidad con el acerado.

En definitiva, con el presente proyecto, se prevén actuaciones con el fin de mejorar el comportamiento del firme y del pavimento, garantizando un ancho mínimo adecuado en todo el recorrido, consiguiendo una continuidad de superficies, utilizando un único acabado superficial adoquinado similar a las calles peatonales próximas, con pasos de peatones adecuados con un trazado coherente, etc; todo ello con el fin de dotar a la calle de un itinerario accesible para los peatones, y de un espacio suficiente y adecuado para el tráfico de autobuses urbanos y de los vehículos de carga y descarga de mercancías.

Para impedir un uso indiscriminado de la calle, con aparcamiento de carga y descarga en todos los lados y con circulación intensa de autobuses, taxis, residentes, repartidores, etc. que hacen que en la actualidad sea imposible la existencia de un itinerario accesible de anchura reglamentaria, se fijará una zona concreta de carga y descarga en uno sólo de los lados y una banda para circulación de vehículos acotada por el mobiliario urbano, los árboles y bolardos en su caso. La zona de carga y descarga se situará en el lado izquierdo, siguiendo el sentido de circulación, en el tramo central de la calle y con una longitud total de unos 45 m aproximadamente.





Se creará una nueva solera de hormigón armado de mayor espesor sobre la que se colocará un adoquín esmaltado recibido con mortero y rejuntado con cemento polvo y posterior riego. La distinción de la circulación peatonal se realizará mediante la colocación de una línea de bolardos que delimitará el ámbito de circulación rodada.

Esquema de actuación:



Excavación y limpieza del paquete de firme para la creación de solera de hormigón armada de mayor espesor (en torno a 20 cm).



Solera de hormigón armada (espesor 20 cm) + capa de mortero.



Capa de mortero para el asiento del pavimento de adoquín.



Se creará una nueva red de saneamiento colocándose nuevos colectores y pozos, y la incorporación de nuevos imbornales o desplazando levemente los existentes, habiendo estudiado el funcionamiento del drenaje del tramo proyectado. Se adecuará igualmente el mobiliario urbano y la señalización existente.

En cuanto al firme de la calzada se creará una nueva solera de hormigón armado de mayor espesor para lograr que el nivel de la calzada coincida con el actual y no se provoque posibles entradas de agua hacia las cocheras existente. Sobre dicha solera se colocará el pavimento de adoquín, como acabado único de la calle en toda su anchura.

Se pondrá especial cuidado en los remates del adoquín con tapas de arquetas y también en las líneas de fachada, evitando dejar juntas amplias y desalineadas, ajustando las piezas cortadas y rellenando bien con mortero de cemento rico. Las tapas de todos los registros subterráneos deberán quedar completamente enrasadas con el acerado.



La Dirección de Obra, dará el visto bueno al aparejo del adoquinado a realizar cuidando los encuentros en zonas curvas e intersecciones, realizando los cortes de las piezas "a corta pluma". De forma análoga se actuará en los recrecidos de las esquinas de los acerados a modo de orejas, poniendo interés en mantener las líneas del solado.

En toda la longitud de la calle se ejecutarán juntas de dilatación de modo que no se generen paños de superficie o longitud excesiva, adaptándose en la medida de lo posible a las juntas señaladas en el diseño.



Los bordillos utilizados en esta obra serán del tipo bicapa y de resistencia R-5. Se utilizará el tipo C-6 de medidas 25x12x9 cm.

En los pasos de peatones se utilizarán baldosas de terrazo de botones de color rojo de medidas 40x40x4 cm, y se podrán emplear bordillos achaflanados de transición en las barbacanas si así lo indicara la Dirección Facultativa. Todos los pasos de peatones se ejecutarán respetando la normativa accesible de la Orden VIV 561/2010 para dar continuidad al itinerario peatonal.

Los vados de entrada a garaje de las comunidades de propietarios se sacarán en rampa hasta la línea de calzada y se acabarán con el mismo adoquín esmaltado.

Definido el nivel de la calle, se realizarán los imbornales sifónicos reflejados en planos adaptándolos a la nueva reordenación en planta y los que ordene la Dirección de Obra para mejorar el drenaje superficial, conectándolos bien sobre las canalizaciones de los existentes o directamente a los pozos de la red de saneamiento en el caso de ser de nueva planta. Las rejillas y las tapas de las arquetas de los imbornales serán del tipo C-250 o equivalente. Dichos imbornales se ubicarán en general en el eje de la calle marcado con la creación de una línea de pavimento mediante baldosa de granito abujardado o corte de sierra 60x40x8.

Se suprimirán las bocas de riego presentes en el acerado.

Durante la ejecución de los acerados, la Dirección de Obra, determinará las arquetas de la compañía Unión Fenosa que podrán ser rellenadas con arena, para dejar las tapas ocultas bajo el solado, en función de las prescripciones que indique la empresa eléctrica.

Se ejecutarán pasos de peatones accesibles, para dar continuidad al itinerario peatonal en todo el recorrido de la calle. De igual modo, se ha previsto la reubicación del paso de peatones en el cruce junto a la calle Lanza.

En la señalización horizontal se utilizará la pintura acrílica termoplástica blanca en frío de dos componentes para los símbolos y cebreados de forma que se prolongue su durabilidad.

Durante la ejecución de la pavimentación se procederá al levantado de rejillas de imbornales, tapas de pozos de registro y arquetas situadas sobre calzada. Se adaptarán a la nueva rasante, de forma que los marcos y cercos, queden recibidos con mortero y la zona de recrecido quede enfoscada por el interior. Al proceder a la demolición del pavimento para localizar la tapa, se cuidará que la forma exterior sea lo más concéntrica a la tapa para cuidar la estética de la terminación. En la parte exterior, se rellenará con hormigón en masa HM-20 hasta los últimos 8 cm que se rematarán con el adoquín. Se evitará que el tráfico pise los cercos y tapas hasta que haya fraguado completamente el mortero en los agarres, protegiéndolas con vallas



donde sea posible o chapones de acero en palastro, dispuestos con elementos amortiguadores de movimiento y ruido al paso del tráfico. Se limpiarán los escombros y restos de materiales que puedan caer en el interior de pozos de registro y arquetas.

Cuando se hayan terminado de ajustar las tapas a la nueva rasante, se procederá a realizar la señalización horizontal. La señalización vertical será del tipo reflectante EG sobre poste galvanizado 80x40x2 mm.

En los pasos de peatones existentes que carezcan de bolardos, se colocarán estos elementos de balizamiento. Está previsto delimitar el ámbito de tráfico rodado con una línea de bolardo a ambos lados de la calle, si bien se dispondrán algunos de ellos de tipo abatible o escamoteable en la zona de carga y descarga relativa al teatro Quijano y supermercado existente.

5. PRINCIPALES UNIDADES DE OBRA.

5.1. DEMOLICIONES Y TRABAJOS PREVIOS:

Se procederá a la ejecución de las siguientes partidas:

- Demolición y levantado de bordillo de cualquier tipo y cimientos de hormigón en masa, de espesor variable, incluso carga y transporte del material resultante a vertedero. Medida la longitud ejecutada.
- Demolición y levantado mediante medios mecánicos o manuales, de firmes existentes: aglomerado asfáltico, pavimento de hormigón en masa, adoquinados, soleras, cimentaciones, etc., hasta 30 cm. de espesor máximo, incluso carga y transporte de material sobrante a vertedero. Medida la superficie realmente ejecutada.
- Demolición y levantado mediante medios mecánicos o manuales, de solados de: pavimento continuo de cemento, baldosas hidráulicas o terrazo, incluso p.p de aprovechamiento, carga y transporte de material sobrante a vertedero. Medida la superficie realmente ejecutada.
- Demolición y levantado de aceras de loseta hidráulica o equivalente, con solera de hormigón en masa 10/15 cm. de espesor, incluso carga y transporte de material resultante a vertedero. Medida la superficie realmente ejecutada.
- Demolición de cimentaciones o elementos aislados de hormigón en masa o armado (encepados) etc., con retro-pala con martillo rompedor, incluso limpieza y retirada de escombros a pie de carga, sin transporte al vertedero y con p.p. de medios auxiliares, sin medidas de protección colectivas.



- Excavación a cielo abierto, en terrenos compactos, por medios mecánicos, con extracción de tierras fuera de la excavación, en vaciados, sin carga ni transporte al vertedero y con p.p. de medios auxiliares.
- Corte de firme de mezcla bituminosa en caliente, solera de hormigón, etc., incluso marcado previo. Medida la longitud ejecutada.
- Talado de árbol de diámetro 10/30 cm., troceado y apilado del mismo en la zona indicada, incluso carga y transporte a vertedero de ramas y el resto de productos resultantes.
- Destoconado de árbol de diámetro 10/30 cm., incluso carga y transporte a vertedero del tocón y relleno de tierra compactada del hueco resultante.
- Excavación en zanjas, en terrenos compactos, por medios mecánicos, con extracción de tierras a los bordes, sin carga ni transporte al vertedero y con p.p. de medios auxiliares.
- Excavación en zanjas, hasta 2 m. de profundidad, en terrenos duros, con compresor, con extracción de tierras a los bordes, sin carga ni transporte al vertedero y con p.p. de medios auxiliares.
- Levantado por medios manuales, con ayuda de compresor, de imbornal sifónico, con recuperación de elementos reutilizables del mismo, incluso retirada, carga y transporte a vertedero de productos sobrantes y a lugar de acopio los elementos reutilizables, a definir por la D. F. Medida la unidad ejecutada.
- Carga y transporte por carretera de material suelto sin clasificar a 10 km. de distancia, previamente apilado, medido s/camión, con medios mecánicos.
- Retirada de vehículo de la vía pública mediante camión grúa, bajo la supervisión y dirección de la Policía Local, previa señalización por parte de la contrata con 48 horas de antelación, con p.p. de medios auxiliares. Medida la unidad ejecutada.
- Servicio de entrega y recogida de contenedor de 5 m³. de capacidad, colocado a pie de carga y considerando una distancia no superior a 10 km.
- Desmontaje y retirada de elementos de mobiliario urbano de todo tipo: bancos, jardineras, carteles indicadores, protecciones de alcorques, etc. incluso cortes, levantado del pavimento, demolición de la cimentación, recuperación de los elementos, acopio o carga y transporte a lugar de empleo y retirada de escombros a vertedero. Medida la unidad ejecutada.

5.2. SANEAMIENTO:

Las instalaciones comprenderán las siguientes actuaciones:

- Excavación en zanjas de saneamiento, en terrenos de consistencia dura, por medios mecánicos, con extracción de tierras a los bordes, y con posterior relleno y apisonado de las tierras procedentes de la excavación y con p.p. de medios auxiliares.



- Excavación en zanjas/calas a mano, hasta 2 m. de profundidad, en terrenos duros, con compresor, con extracción de tierras a los bordes y posterior relleno y compactación, sin carga ni transporte al vertedero de material sobrante y con p.p. de medios auxiliares.-Entibación cuajada en zanjas de hasta 3 m. de profundidad, mediante paneles ligeros de aluminio, codales extensibles metálicos, piezas de unión, anillas de carga y eslinga, incluso p.p. de medios auxiliares.
- Entibación cuajada en zanjas de hasta 3 m. de profundidad, mediante paneles ligeros de aluminio, codales extensibles metálicos, piezas de unión, anillas de carga y eslinga, incluso p.p. de medios auxiliares.
- Entibación cuajada en zanjas de hasta 4 a 6 m. de profundidad, mediante paneles de chapa de acero, codales extensibles metálicos, piezas de unión, anillas de carga y eslinga, incluso p.p. de medios auxiliares.
- Incremento de profundidad de pozo de 80 cm. de diámetro interior, construido con fábrica de ladrillo perforado tosco, perforado, de 1 pie de espesor, recibido con mortero de cemento M-5, enfoscado y bruñido por el interior con mortero de cemento y arena de río, M-15, y con p.p. de medios auxiliares, pates y su recibido, sin incluir la sobreexcavación, ni el relleno perimetral posterior.
- Cierre superior de pozo de registro somero formado por una losa prefabricada de hormigón armado, provista de una abertura interior excéntrica, pates de polipropileno montados en fábrica y resaltos en el borde para alojamiento de juntas de goma, aro de nivelación, también de hormigón armado prefabricado, de 60 cm. de diámetro, colocado sobre la pieza anterior, y sobre éste, dispositivo de cierre, compuesto de cerco y tapa de fundición, todo ello para colocar directamente sobre la base del pozo o el anillo superior, de 80 cm. de diámetro, y con p.p. de medios auxiliares, sin incluir la excavación del pozo, ni el relleno perimetral posterior.
- Solera de hormigón en masa de 10 cm. de espesor, realizada con hormigón HM-20 N/mm², T_{máx}.20 mm., elaborado en obra, i/vertido, colocación, p.p. de juntas, aserrado de las mismas y fratasado. Colocación de cerco y tapas de arquetas existentes. Según NTE-RSS y EHE.
- Acometida de saneamiento a pozo de registro municipal, formada por: corte de 1 metro lineal de pavimento por medio de sierra de disco, rotura del pavimento con martillo picador, excavación mecánica de zanjas de saneamiento en terrenos de consistencia dura, apertura de agujero en el pozo existente, conexión y sellado de tubería instalada, tapado posterior de la acometida y reposición del pavimento con hormigón en masa HM-20/P/40/I, capa intermedia de 4 cm de M.B.C. tipo S-20 y capa de rodadura de 4 cm. de espesor y capa M.B.C. tipo D-12, con p.p. de medios auxiliares. Medida la unidad ejecutada.
- Imbornal sifónico para recogida de aguas pluviales, de arqueta dividida en 40x30 y 30x30 cm. interiores y 70 cm. de profundidad; construida con fábrica de ladrillo perforado tosco de 1/2 pie de espesor, recibida con mortero de cemento M-5, sobre



solera de hormigón en masa HM-20/P/20 de 10 cm. de espesor; instalación de sifón de tubo y codo de PVC d. 160 mm. en partición interior; enfoscado con mortero de cemento M-5 y bruñido interior con mortero de cemento M-15, rejilla cóncava con aberturas en diagonal, abatible y antirrobo de fundición dúctil, tapa y cerco de arqueta de 30x30 de fundición dúctil, con p.p. de medios auxiliares, incluida excavación, relleno perimetral con hormigón, conexiones de tuberías y retirada de escombros a vertedero. Medida la unidad terminada.

-Imbornal sifónico para recogida de aguas pluviales, de arqueta dividida en 40x30 y 30x30 cm. interiores y 70 cm. de profundidad; construida con fábrica de ladrillo perforado tosco de 1/2 pie de espesor, recibida con mortero de cemento M-5, sobre solera de hormigón en masa HM-20/P/20 de 10 cm. de espesor; instalación de sifón de tubo y codo de PVC d. 160 mm. en partición interior; enfoscado con mortero de cemento M-5 y bruñido interior con mortero de cemento M-15, colocación de rejilla y cerco de arqueta de 30x30 recuperados en obra de fundición dúctil, con p.p. de medios auxiliares, incluida excavación, relleno perimetral con hormigón, conexiones de tuberías y retirada de escombros a vertedero. Medida la unidad terminada.

-Imbornal sifónico prefabricado de polipropileno, para recogida de aguas pluviales, de 50x26x40 cm. de medidas exteriores, incluido sifón, junta de estanqueidad para unión tubo-arqueta y reja con aberturas en diagonal de fundición dúctil de 46x23 cm., colocado sobre cama de arena de 15 cm. de espesor, recibido a tubo de saneamiento y con p.p. de medios auxiliares, incluida excavación, relleno perimetral de 15 cm. con hormigón, conexiones de tuberías y retirada de escombros a vertedero. Medida la unidad terminada.

-Arqueta de registro de 38x38x50 cm. de medidas interiores, construida con fábrica de ladrillo perforado tosco de 1/2 pie de espesor, recibido con mortero de cemento M-5, colocado sobre solera de hormigón en masa HM-20/P/40/I de 10 cm. de espesor, enfoscada y bruñida por el interior con mortero de cemento M-15 y con tapa de fundición dúctil de 40x40 cm, terminada y con p.p. de medios auxiliares, incluida la excavación y el relleno perimetral posterior. Medida la unidad ejecutada.

-Arqueta de registro de 58x58x80 cm. de medidas interiores, construida con fábrica de ladrillo perforado tosco de 1/2 pie de espesor, recibido con mortero de cemento M-5, colocado sobre solera de hormigón en masa HM-20/P/40/I de 10 cm. de espesor, ligeramente armada con mallazo, enfoscada y bruñida por el interior con mortero de cemento M-15, y con tapa de fundición de 60x60 cm, terminada y con p.p. de medios auxiliares, incluida la excavación y el relleno perimetral posterior. Medida la unidad ejecutada.

-Arqueta de registro de 88x88x75 cm. de medidas interiores, construida con fábrica de ladrillo perforado tosco de 1/2 pie de espesor, recibido con mortero de cemento M-5, colocado sobre solera de hormigón en masa HM-20/P/40/I de 10 cm. de espesor, ligeramente armada con mallazo, enfoscada y bruñida por el interior con mortero de



cemento M-15, y con tapa de fundición de resistencia C-250 90x90 cm, terminada y con p.p. de medios auxiliares, incluida la excavación y el relleno perimetral posterior. Medida la unidad ejecutada.

-Arqueta de registro de 77x77x65 cm. de medidas interiores, construida con fábrica de ladrillo perforado tosco de 1/2 pie de espesor, recibido con mortero de cemento M-5, colocado sobre solera de hormigón en masa HM-20/P/40/I de 10 cm. de espesor, ligeramente armada con mallazo, enfoscada y bruñida por el interior con mortero de cemento M-15, y con tapa de fundición 80x80 cm, terminada y con p.p. de medios auxiliares, incluida la excavación y el relleno perimetral posterior. Medida la unidad ejecutada.

-Arqueta de registro para válvula con tapa de 20x20 cm., construida con tubo de polipropileno de D 200 mm, recibido el conjunto con mortero de cemento M-5, colocada sobre capa de grava machaqueo de 10 cm. de espesor y con tapa de fundición dúctil de 20x20 cm, terminada y con p.p. de medios auxiliares, incluida la excavación y el relleno perimetral posterior. Medida la unidad ejecutada.

-Desmontaje y sustitución de tapa y marco de arqueta existente por nueva de tapa y marco de fundición dúctil 30x30 cm. incluso levantado y retirada de escombros a vertedero. Medida la unidad ejecutada.

-Desmontaje y sustitución de tapa y marco de arqueta existente por nueva de tapa y marco de fundición dúctil 40x40 cm. incluso levantado, recrecido de fábrica, repaso de enfoscados interiores y retirada de escombros a vertedero, con recuperación de tapas existentes y transporte a los almacenes municipales. Medida la unidad ejecutada.

-Colector de saneamiento enterrado de PVC de pared corrugada doble color teja y rigidez 8 kN/m²; con un diámetro 200 mm. y con unión por junta elástica. Colocado en zanja, sobre una cama de arena de río de 10 cm. debidamente compactada y nivelada, relleno lateralmente y superiormente hasta 10 cm. por encima de la generatriz con la misma arena; compactando ésta hasta los riñones. Con p.p. de medios auxiliares, incluida la excavación y el tapado posterior de las zanjas.

-Colector de saneamiento enterrado de PVC de pared corrugada doble color teja y rigidez 8 kN/m²; con un diámetro 200 mm. y con unión por junta elástica. Colocado en zanja, sobre una cama de arena de río de 10 cm. debidamente compactada y nivelada, relleno lateralmente y superiormente hasta 10 cm. por encima de la generatriz con la misma arena; compactando ésta hasta los riñones. Con p.p. de medios auxiliares y sin incluir la excavación ni el tapado posterior de las zanjas.

-Colector de saneamiento enterrado de PVC de pared corrugada doble color teja y rigidez 8 kN/m²; con un diámetro 250 mm. y con unión por junta elástica. Colocado en zanja, sobre una cama de arena de río de 10 cm. debidamente compactada y nivelada, relleno lateralmente y superiormente hasta 10 cm. por encima de la



generatriz con la misma arena; compactando ésta hasta los riñones. Con p.p. de medios auxiliares y sin incluir la excavación ni el tapado posterior de las zanjas.

-Colector de saneamiento enterrado de PVC de pared corrugada doble color teja y rigidez 8 kN/m²; con un diámetro 500 mm. y con unión por junta elástica. Colocado en zanja, sobre una cama de arena de río de 10 cm. debidamente compactada y nivelada, relleno lateralmente y superiormente hasta 10 cm. por encima de la generatriz con la misma arena; compactando ésta hasta los riñones. Con p.p. de medios auxiliares y sin incluir la excavación ni el tapado posterior de las zanjas.

-Suministro e instalación de pozo prefabricado con base de hasta 2,0 metros de altura y DN1000 con certificado de idoneidad técnica (DIT). Incluye el cuerpo del pozo en PVC doble pared color teja SN8 con los pates instalados, el cono reductor a 600 mm en PEAD de alta rigidez y la base también en PEAD equipada con junta de estanqueidad y hormigonado interior del culo hasta línea de agua haciendo pendientes, y dispositivo de cierre, compuesto de cerco y tapa de fundición de 40 Tn. También incluye los clip elastoméricos de conexión con tuberías de entrada y salida.

-Suministro e instalación de pozo prefabricado con base de hasta 2,5 metros de altura y DN1000 con certificado de idoneidad técnica (DIT). Incluye el cuerpo del pozo en PVC doble pared color teja SN8 con los pates instalados, el cono reductor a 600 mm en PEAD de alta rigidez y la base también en PEAD equipada con junta de estanqueidad y hormigonado interior del culo hasta línea de agua haciendo pendientes, y dispositivo de cierre, compuesto de cerco y tapa de fundición de 40 Tn. También incluye los clip elastoméricos de conexión con tuberías de entrada y salida.

-Suministro e instalación de pozo prefabricado con base de hasta 3,0 metros de altura y DN 1000 con certificado de idoneidad técnica (DIT). Incluye el cuerpo del pozo en PVC doble pared color teja SN8 con los pates instalados, el cono reductor a 600 mm en PEAD de alta rigidez y la base también en PEAD equipada con junta de estanqueidad y hormigonado interior del culo hasta línea de agua haciendo pendientes, y dispositivo de cierre, compuesto de cerco y tapa de fundición de 40 Tn. También incluye los clip elastoméricos de conexión con tuberías de entrada y salida.

-Suministro e instalación de pozo prefabricado con base de hasta 3,5 metros de altura y DN 1000 con certificado de idoneidad técnica (DIT). Incluye el cuerpo del pozo en PVC doble pared color teja SN8 con los pates instalados, el cono reductor a 600 mm en PEAD de alta rigidez y la base también en PEAD equipada con junta de estanqueidad y hormigonado interior del culo hasta línea de agua haciendo pendientes, y dispositivo de cierre, compuesto de cerco y tapa de fundición de 40 Tn. También incluye los clip elastoméricos de conexión con tuberías de entrada y salida.

-Reconstrucción de pozo de resalto circular de 110 cm de diámetro interior y de 4 m de profundidad libre, construido con fábrica de ladrillo perforado tosco de 1 pie de espesor, recibido con mortero de cemento M-5, refuerzo de solera de hormigón HA-25/P/40/I, ligeramente armada con mallazo, para apoyo de nuevas conducciones;



enfoscado y bruñido por el interior, con mortero de cemento y arena de río, y pates de polipropileno, empotrados cada 30 cm, i/formación de canal en el fondo del pozo, recibido de nuevas tuberías incorporadas a la red de saneamiento y formación de brocal asimétrico en la coronación, para recibir el cerco y la tapa de fundición tipo calzada, totalmente terminado, y con p.p. medios auxiliares, sin incluir la excavación ni el relleno perimetral posterior. Según UNE-EN 998-1:2010 y UNE-EN 998-2:2004.

-Relleno localizado en zanjas con arena basáltica hasta 20 cm de espesor, extendido, humectación y compactación. Medida la superficie ejecutada.

-Relleno localizado en zanjas con productos procedentes de la excavación, extendido, humectación y compactación en capas de 20 cm. de espesor, con un grado de compactación del 95% del proctor modificado.

-Zahorra artificial, husos ZA(40)/ZA(25) en capas de base, con 75 % de caras de fractura, puesta en obra, extendida y compactada, incluso preparación de la superficie de asiento, en capas de 20/30 cm. de espesor, medido sobre perfil. Desgaste de los ángulos de los áridos < 30.

-Acometida domiciliaria de saneamiento a la red general municipal, hasta una distancia máxima de 8 m., formada por: apertura de agujero en el pozo existente, colocación de tubería de PVC corrugado de 20 cm. de diámetro interior, conexión y sellado de tubería instalada, sin incluir formación del pozo en el punto de acometida y con p.p. de medios auxiliares. Medida la unidad ejecutada.

-Actuaciones necesarias para el desvío del sistema de saneamiento de manera que se garantice continuar prestando el servicio en el tramo en obras durante la ejecución de las mismas, mediante el bombeo de agua residual y obturación de saneamiento.

-Inspección con Equipo portátil equipado con cámara de TV de la totalidad de tubería y pozos de registro de nueva ejecución o rehabilitada. Incluye emisión de informe con grabación digital que contenga longitudes, diámetros y pendientes

5.3. ACONDICIONAMIENTO DE INSTALACIONES

Las instalaciones comprenderán las siguientes actuaciones:

- Desmontaje y sustitución de tapa y marco de arqueta existente por nueva de tapa y marco de fundición dúctil 30x30 cm. incluso levantado y retirada de escombros a vertedero. Medida la unidad ejecutada.

- Desmontaje y sustitución de tapa y marco de arqueta existente por nueva de tapa y marco de fundición dúctil 40x40 cm. incluso levantado, recrecido de fábrica, repaso de enfoscados interiores y retirada de escombros a vertedero, con recuperación de tapas existentes y transporte a los almacenes municipales. Medida la unidad ejecutada.

- Arqueta de registro de 63x63x50 cm. de medidas interiores, construida con fábrica de ladrillo perforado tosco de 1/2 pie de espesor, recibido con mortero de cemento M-5, colocada sobre capa de grava machaqueo de 10 cm. de espesor, enfoscada por



el interior con mortero de cemento M-15 y con tapa de fundición dúctil de 60x60 cm, terminada y con p.p. de medios auxiliares, incluida la excavación y el relleno perimetral posterior. Medida la unidad ejecutada.

- Arqueta de registro de 38x38x50 cm. de medidas interiores, construida con fábrica de ladrillo perforado tosco de 1/2 pie de espesor, recibido con mortero de cemento M-5, colocada sobre capa de grava machaqueo de 10 cm. de espesor, enfoscada por el interior con mortero de cemento M-15 y con tapa de fundición dúctil de 40x40 cm, terminada y con p.p. de medios auxiliares, incluida la excavación y el relleno perimetral posterior. Medida la unidad ejecutada.

- Canalización con 1 tubo corrugado de 63 mm. de diámetro, bajo jardín, acerado ó zona terriza, i/excavación de zanja 30x60 cm. y relleno fondo con 5 cm. arena y resto con tierras excavadas. Compactado de zanja. Colocación de cinta de señalización. Retirar escombros sobrantes al vertedero municipal. Con medios auxiliares y costes indirectos. Medida la longitud ejecutada.

- Metro lineal de tubo corrugado de 63 mm. de diámetro, bajo jardín ó zona terriza. Colocación de cinta de señalización. Con medios auxiliares y costes indirectos. Medida la longitud ejecutada.

- Línea de alimentación para alumbrado público formada por conductores de cobre 4x6 mm² con aislamiento tipo RV-0,6/1 kV, incluso cable 16 mm² Cu para red equipotencial tipo VV-750, canalizados bajo tubo de PVC. Con medios auxiliares y costes indirectos. Medida la longitud ejecutada.

-Tubería de polietileno alta densidad PE100, de 160 mm. de diámetro nominal y una presión nominal de 10 bar, suministrada en barras, colocada en zanja sobre cama de arena, relleno lateral y superior hasta 10 cm. por encima de la generatriz con la misma arena, i/p.p. de elementos de unión y medios auxiliares, sin incluir la excavación ni el relleno posterior de la zanja, colocada s/NTE-IFA-13.

-Suministro y colocación de cinta señalizadora de instalaciones varias, en color según servicio. Incluso sujección con capa de arena. Medida la longitud ejecutada.

-Canalización con 1 tubo coarrugado verde de doble pared de 125 mm de diámetro para comunicaciones, bajo zona terriza, i/excavación de zanja 40x60 cm., cama de 5 cm. arena, colocación de tubos, tapado de éstos con arena y resto con tierras excavadas. Compactado de zanja. Con medios auxiliares y costes indirectos. Medida la longitud ejecutada.

-Metro lineal de tubo corrugado verde de 125 mm. de diámetro, bajo jardín ó zona terriza. Con medios auxiliares y costes indirectos. Medida la longitud ejecutada.

-Tubería de polietileno baja densidad PE40, para instalación enterrada de red de riego, para una presión de 4 kg./cm², de 32 mm. de diámetro exterior, colocada en zanja, en el interior de zonas verdes, i/p.p. de elementos de unión, sin incluir la apertura ni el tapado de la zanja, instalada.



- Tubería de polietileno baja densidad PE40, para instalación enterrada de red de riego, para una presión de 4 kg./cm², de 25 mm. de diámetro exterior, colocada en zanja, en el interior de zonas verdes, i/p.p. de elementos de unión, sin incluir la apertura ni el tapado de la zanja, instalada.
- Tubería de polietileno baja densidad PE40, para instalación enterrada de red de riego, para una presión de 4 kg./cm², de 20 mm. de diámetro exterior, colocada en zanja, en el interior de zonas verdes, i/p.p. de elementos de unión, sin incluir la apertura ni el tapado de la zanja, instalada.
- Tubería de polietileno baja densidad PE40, para instalación enterrada de red de riego, para una presión de 4 kg./cm², de 16 mm. de diámetro exterior, colocada en zanja, en el interior de zonas verdes, i/p.p. de elementos de unión, sin incluir la apertura ni el tapado de la zanja, instalada.

5.4. PAVIMENTACIONES Y ACERADOS

Se renovará la pavimentación con los siguientes trabajos:

- Zahorra artificial, husos ZA(40)/ZA(25) en capas de base, con 75 % de caras de fractura, puesta en obra, extendida y compactada, incluso preparación de la superficie de asiento, en capas de 20/30 cm. de espesor, medido sobre perfil. Desgaste de los ángeles de los áridos < 30.
- Bordillo de hormigón bicapa, de color gris, tipo C-6, achaflanado, de 9 y 12 cm. de bases superior e inferior y 25 cm. de altura, colocado sobre solera de hormigón HM-20/P/20/I, de 10 cm. de espesor, rejuntado y limpieza, incluida la rotura del pavimento existente, la excavación previa y la retirada de escombros a vertedero. Medida la longitud ejecutada.
- Solera de hormigón en masa de 10 cm. de espesor, realizada con hormigón HM-20 N/mm², T_{máx.}20 mm., elaborado en obra, i/vertido, colocación, p.p. de juntas, aserrado de las mismas y fratasado. Colocación de cerco y tapas de arquetas existentes. Según NTE-RSS y EHE.
- Solera de hormigón de 20 cm. de espesor, realizada con hormigón HA-25 N/mm², T_{máx.}20 mm., elaborado en obra, i/vertido, colocación y armado con mallazo 15x15x8, p.p. de juntas, aserrado de las mismas y fratasado. Según NTE-RSS y EHE.
- Pavimento de adoquín prefabricado de hormigón bicapa en colores imitación granito y cara superior con textura abujardada y tratamiento superficial esmaltado antimanchas, UNE-EN 1338/04, de características similares a los existentes en las calles contiguas, C. Ciruela y C. Hernán Pérez del Pulgar, aprobado por D. F., de forma rectangular de 30x20x8 cm., colocado con mortero, rasanteada, de 3-4 cm. de espesor, dejando entre ellos una junta de separación de 2-3 mm. para su posterior relleno con arena caliza de machaqueo y cemento, i/ p.p. de nivelación de tapas y



arquetas de registro existentes, juntas de dilatación necesarias, medios auxiliares, barrido y compactación, regado con agua y limpieza. Medida la superficie ejecutada.

- Pavimento de losas rectangulares de piedra de granito gris, corte de sierra, cara superior labrada a bujarda fina, de 8 cm. de espesor, sentadas con mortero de cemento sobre solera de hormigón HM-20/P/20/I, y 10 cm. de espesor, i/retacado, rejuntado con lechada de cemento y limpieza, terminado.

- Pavimento de baldosa de terrazo, acabado superficial en árido de granito, durogranito, de 40x60x5 cm., sobre solera de hormigón HM-20/P/20/I, y 10 cm. de espesor, sentada con mortero de cemento, i/p.p. de junta de dilatación, enlechado y limpieza.

- Pavimento de loseta hidráulica, 4 pastillas, color gris de 20x20 cm. sobre solera de hormigón HM-20/P/20/I de 10 cm., sentada con mortero de cemento, i/p.p. de junta de dilatación, enlechado y limpieza.

- Pavimento de baldosa de terrazo para exteriores, acabado superficial pétreo rugoso de alta resistencia, de 40x40x4 cm., en color gris, tipo Escofet o similar, sentada con mortero de cemento M-5, i/p.p. de cortes, colocación de cerco y tapas de arquetas existentes, junta de dilatación, enlechado y limpieza. Medida la superficie ejecutada.

- Pavimento de baldosa de terrazo para exteriores, acabado superficial en botones, de 40x40x4 cm., en color rojo, tipo Escofet o similar, sentada con mortero de cemento M-5, i/p.p. de cortes, colocación de cerco y tapas de arquetas existentes, junta de dilatación, enlechado y limpieza. Medida la superficie ejecutada.

- Nivelación de cercos, para tapas circulares de pozos existentes en la calzada, a la nueva rasante, mediante anillo de fundición dúctil de 5 cm de canto, machihembrado, de diámetros variables de 40 a 80 cm encastrado, con p.p. de medios auxiliares, localización y señalización in situ. Medida la unidad terminada.

5.5. MOBILIARIO URBANO Y SEÑALIZACIÓN.

Se procederá a la colocación de:

- Marca vial reflexiva continua blanca, azul, roja o amarilla, de 10 cm. de ancho, ejecutada con pintura termoplástica de aplicación en caliente con una dotación de 3000 gr./m2 aplicación de microesferas de vidrio con una dotación 600 gr./m2, incluso barrido y premarcaje sobre el pavimento.

- Marca vial reflexiva discontinua blanca, de 10 cm. de ancho, ejecutada con pintura termoplástica de aplicación en caliente con una dotación de 3000 gr./m2 y aplicación de microesferas de vidrio con una dotación de 600 gr./m2, realmente pintado, incluso barrido y premarcaje sobre el pavimento.

- Marca vial reflexiva continua de cualquier color, de 15 cm. de ancho, ejecutada con pintura acrílica en base acuosa con una dotación de 720 gr./m2 y aplicación de microesferas de vidrio con una dotación de 480 gr./m2, incluso premarcaje.



- Pintura termoplástica en frío dos componentes, reflexiva, con una dotación de pintura de 3 kg/m², y 0,6 kg/m² de microesferas de vidrio, en cebreados, realmente pintado, incluso barrido y premarcaje sobre el pavimento.
- Tratamiento superficial antipintadas a base de emulsión acrílica incolora sobre paramentos verticales y horizontales de ladrillo, hormigón o piedra; incluyendo limpieza, mano de fondo y mano de acabado.
- Señal cuadrada de lado 60 cm., reflexiva nivel II (H.I.) y troquelada, incluso poste galvanizado de sustentación y cimentación, colocada.
- Recolocado de señal vertical de circulación, informativa urbana, papelera, bolardo, etc., con poste, incluso levantado, acopio, apertura de hoyo, cimentación, colocación y retirada de escombros a vertedero. Medida la unidad ejecutada.
- Suministro y colocación de bolardo F. Benito o equivalente, de tubo de acero de 1.00 m. de altura libre y 0,2 m. para anclaje, sección circular de 95 mm. de diámetro medio, con banda rehundida de acero inoxidable de 3 cm., a 10 cm. de la coronación, terminado en oxirón negro, i/ excavación, dado de hormigón de 0,4x0,2x0,2 m., remates de pavimento, limpieza y retirada de escombros a vertedero. Medida la unidad ejecutada.
- Bolardo de acero de 1000 mm de altura, fabricado con tubo de Ø 80 mm y 2 mm de espesor, de sección variable y remate superior en fundición de aluminio. Pie para recibir en solera mediante broca de vaso Ø > 60 mm. Compuesto de montante extraíble con mecanismo oculto de enclavamiento en la caja y extracción mediante llave especial. Todo ello tratado mediante Sistema Dúplex; galvanizado con espesor mínimo de 70 micras de zinc, y lacado al horno con poliéster ferrotextrado (blanco, gris acero, negro forja). Producto patentado.
- Citrus aurantium (Naranja de flor) de 14 a 16 cm. de perímetro de tronco, suministrado en contenedor y plantación en hoyo de 1x1x1 m., incluso apertura del mismo con los medios indicados, relleno de 10 cm de grava, colocación de tubo de drenaje de 100 mm de diámetro de PVC de 1 m de longitud con tapa para alojamiento de tubería de goteros, aportación de tierra vegetal y mezcla con la propia del terreno, abonado, formación de alcorque y primer riego.
- Entutorado de árbol con 3 tutores verticales de rollizo de pino torneado, de 8 cm. de diámetro con punta en un extremo y baquetón en el otro, tanalizados en autoclave, hincados en el fondo del hoyo de plantación y retacados con la tierra de plantación, sujetos entre sí por medio de 2 travesaños de tablillas de madera, igualmente tanalizadas, y sujeción del tronco con cincha textil no degradable, de 3-4 cm. de anchura y tornillos galvanizados.
- Suministro y colocación de bolardo 'City Design' modelo Pallette C, de tubo de acero al carbono anodizado por inmersión en fundición de zinc pintado en poliéster electroestático sinterizado al horno de 1.00 m. de altura libre y 0,2 m. para anclaje, sección circular de 102 mm. de diámetro, con cabezal superior de 5 cm pintado según



RAL, i/ excavación, dado de hormigón de 0,4x0,2x0,2 m., remates de pavimento, limpieza y retirada de escombros a vertedero. Medida la unidad ejecutada.

- Suministro y colocación de bolardo Bellitalia Yter modelo Plutone, en aglomerado granítico blanco acabado pulido de 704mm m. de altura, sección circular máx. de 400 mm. de diámetro medio, i/ excavación, dado de hormigón de 0,4x0,2x0,2 m o sistema de anclaje, remates de pavimento, limpieza y retirada de escombros a vertedero. Medida la unidad ejecutada.

- Suministro, nivelación y colocación de banco DEMETRA D de hormigón armado en aglomerado granítico blanco de 1800 x 600 x 480 versión arenado con superficie de asiento abujardado. Peso: 1170 kg.

- Suministro, nivelación y colocación de banco DEMETRA D de hormigón armado en aglomerado granítico blanco de 1800 x 600 x 480 versión arenado con superficie de asiento abujardado y asiento de madera Okumé con tratamiento para exterior. Peso: 1132 kg.

- Suministro, nivelación y colocación de banco DEMETRA D de hormigón armado en aglomerado granítico blanco de 1800 x 600 x 480 versión arenado con superficie de asiento abujardado y asiento y respaldo de madera Okumé con tratamiento para exterior. Peso: 1099 kg.

5.6. GESTION DE RESIDUOS

- Gestión de residuos limpios procedentes de derivados de hormigón de obra en vertedero autorizado, incluso canon de vertido. Medido el volumen real ejecutado.

- Gestión de residuos mixtos procedentes de obra en vertedero autorizado, incluso canon de vertido. Medido el volumen real ejecutado.

- Gestión de residuos limpios procedentes de la excavación de tierras en vertedero autorizado, incluso canon de vertido. Medido el volumen real ejecutado.

- Gestión de residuos sucios procedentes de obra en vertedero autorizado, incluso canon de vertido. Medido el volumen real ejecutado.

5.7. SEGURIDAD Y SALUD

Se contemplarán las protecciones colectivas y personales necesarias para la correcta ejecución de las obras.

Se deberá poner en conocimiento de los vecinos de la zona cual es la planificación de la obra, al igual que avisarlos con antelación suficiente los días a los que no podrán



acceder a su plaza de garaje. En el caso de que esto ocurra, la duración de esta incidencia deberá ser la mínima.

Durante los trabajos de ejecución de la obra, cuando los mismos afecten a la circulación normal de vehículos, deberán informar con antelación suficiente, al menos 24 horas, de los cortes totales de la vía, para así poder realizar los desvíos necesarios de las líneas de transporte que circulan por el tramo de vía afectado.

Se adjunta el Estudio Básico de Seguridad y Salud en el que se describe la memoria. Las mediciones y el presupuesto están desglosados en los capítulos correspondientes.

6. INTERFERENCIAS CON EL TRÁFICO

Es imprescindible realizar una correcta señalización de las obras, permaneciendo en coordinación con la Dirección Facultativa y con el Área de Movilidad de la Policía Local, para que los cortes de tráfico estén debidamente informados y autorizados.

Se proponen soluciones para mantener las comunicaciones actuales, minimizando las alteraciones que las obras produzcan y disminuyendo el empeoramiento de las condiciones de circulación, garantizando el paso de vehículos de emergencia.

En la calle Montesa, debido a que se ha previsto la sustitución de toda la pavimentación y acerado, será necesario cortarla al tráfico durante estas operaciones, estimándose que se pueden realizar estas operaciones en la misma jornada por tramos, disminuyendo los trastornos a los usuarios estableciendo rutas alternativas. Para la señalización se puede trabajar sin causar muchas interferencias, delimitando la zona afectada por los trabajos con presencia de peones señalistas para que se desarrollen con total seguridad sin necesidad de cortar la vía, excepto en momentos puntuales.

Se estima que durante la realización de la gran mayoría de los trabajos de la obra, será necesario cortar al tráfico la totalidad de la vía, ya que no se pueden generar estrechamientos en la calzada durante los trabajos en los acerados o en la calzada. Se habilitarán pasos provisionales a los garajes de los bloques residenciales existentes. Se pueden generar pequeños periodos de tráfico alternativo o incluso detenciones de larga duración que serán señalizados con peones señalistas, por ejemplo, durante las maniobras de los vehículos y maquinaria de obra, operaciones de carga y descarga de materiales suministrados a la obra, etc.



7. CONTROL DE CALIDAD.

El control de calidad a realizar será el siguiente:

PREVIO A LA EJECUCIÓN DE LA OBRA:

Hormigón.

Certificado de calidad, por parte de la empresa suministradora, de las partidas suministradas, especificando, entre otras características, la resistencia a compresión y la consistencia.

Bordillos de las Aceras.

Certificado de calidad, por parte de la empresa suministradora, de las partidas suministradas. Especificando, entre otras características, la resistencia a compresión, desgaste y absorción del agua.

Baldosas

Certificado de calidad, por parte de la empresa suministradora, de las partidas suministradas. Especificando, entre otras características, la resistencia a compresión, desgaste y absorción del agua.

Tuberías y accesorios de Polietileno, pvc y polipropileno.

Certificado de calidad, por parte de la empresa suministradora, de las partidas suministradas, indicando la carga máxima, la resistencia a rotura y las características técnicas correspondientes.

Señales verticales:

Ficha técnica, indicando características y grado de reflectancia

Tapas, rejillas y bolardos de fundición:

Ficha técnica de los materiales a emplear especificando su resistencia.

DURANTE LA EJECUCIÓN DE LAS OBRAS:

La empresa adjudicataria de las obras deberá de realizar un autocontrol de las unidades ejecutadas y deberá realizar al menos los siguientes ensayos.



En Hormigón.

Una serie de probetas de hormigón para estudiar su resistencia característica, para las soleras de los acerados.

Calle Montesa 4 ud

Se deberá presentar un plano en el que se indiquen los puntos donde se han realizado cada uno de los ensayos así como los espesores de los mismos. La toma de muestras para los ensayos así como la determinación de espesores, se hará en presencia de la Dirección de Obra o en las personas designadas al efecto.

8. GESTION DE RESIDUOS SOLIDOS DE LA CONSTRUCCION

Se adjunta el Plan de Gestión de residuos Sólidos de la construcción en el que se detallan las mediciones y el presupuesto contemplado en este capítulo.

9. ACCESIBILIDAD

El itinerario peatonal cumplirá los requisitos establecidos en el art. 5 de la Orden VIV/561/2010.

En los frentes de parcela, se garantizará en todo caso, la continuidad del itinerario peatonal accesible, evitando escalones, resaltes y planos inclinados, así como rampas que pudieran invadir o alterar el nivel, la pendiente longitudinal u otras condiciones, características o dimensiones del mismo. El acerado se mantiene al mismo nivel.

Los pasos de peatones se realizarán con un pavimento antideslizante, diferenciado en color y textura del resto y señalizado con una baldosa de fundición con el símbolo internacional de discapacidad.



Las dimensiones y anchuras de paso, pendientes de rampas, materiales de acabados, alturas de elementos y disposición de elementos de mobiliario urbanos se ajustarán a las especificaciones de la Orden VIV/561/2010.

Durante la ejecución de la obra se deberán cumplir las condiciones expresadas en el art. 39 de la Orden VIV/561/2010.

Con la presente memoria y demás documentación, el técnico que suscribe considera suficientemente definido el documento que nos ocupa.

EL ARQUITECTO MUNICIPAL,

Fdo.: Emilio Velado Guillén

SERVICIO DE ARQUITECTURA Y OBRAS



EL INGENIERO INDUSTRIAL MUNICIPAL,

Fdo.: Alfredo Pulido Latorre

SERVICIO DE INFRAESTRUCTURAS



Arquitectura Obras

Proyecto de Adecuación de Calle Montesa

PLANNING DE EJECUCIÓN DE OBRA:
ADECUACIÓN DE CALLE MONTESA

15 '19		PLANNING DESARROLLO DE LAS OBRAS. ADECUACIÓN DE LA CALLE MONTESA						
CAPITULO	TITULO	DURACION	MES 1	MES 2	MES 3	MES 4	MES 5	MES 6
01	DEMOLIC. Y TRABAJOS PREVIOS		█					
02	SANEAMIENTO			█				
03	ACONDICIONAMIENTO INSTAL.			█				
05	PAVIMENTACIONES ACERADOS			█				
06	MOB. URBANO Y SEÑALIZACIÓN				█			
07	GESTIÓN DE RESIDUOS				█			
08	SEGURIDAD Y SALUD				█			
Presupuesto de Ejecución Material manual (€)			9.085,17	49.845,39	53.985,29	39.369,65	36.629,13	45.590,91
Presupuesto de Ejecución Material acumulado (€)			9.085,17	58.910,56	112.895,85	152.265,50	188.894,63	234.485,54
Porcentaje de obra (%)			3,87	25,12	48,14	64,94	80,55	100,00

Ciudad Real, a 06 de noviembre de 2019

EL ARQUITECTO MUNICIPAL,
MUNICIPAL,

Fdo.: Emilio Velado Guillén
SERVICIO DE ARQUITECTURA Y OBRAS

EL INGENIERO INDUSTRIAL

Fdo.: Alfredo Pulido Latorre
SERVICIO DE INFRAESTRUCTURAS



ANEXO DE CONTRATACIÓN ADMINISTRATIVA

- ❖ DENOMINACIÓN DEL PROYECTO: **ADECUACIÓN DE LA CALLE MONTESA**
- ❖ PRESUPUESTO DE EJECUCIÓN MATERIAL: **234.485,54 euros**
- ❖ PRESUPUESTO BASE DE LICITACIÓN SIN IVA: **279.037,79 euros**
- ❖ 21% I. V. A.: **58.597,94 euros**
- ❖ PRESUPUESTO BASE DE LICITACIÓN CON IVA: **337.635,73 euros**
- ❖ PLAZO DE EJECUCIÓN: **SEIS (6) meses**
- ❖ CLASIFICACIÓN DEL CONTRATISTA: **NO SE EXIGE**
- ❖ SUPERVISION DE PROYECTO: **NO SE PRECISA**



DECLARACIÓN DE OBRA COMPLETA

El autor manifiesta expresamente que el presente Proyecto comprende una obra completa en el sentido exigido en el Artículo 13 de la Ley 9/2017, de 8 de noviembre, de Contratos del Sector Público: Se trata de una obra susceptible de ser entregada al uso general o al servicio correspondiente, sin perjuicio de las ampliaciones de que posteriormente pueda ser objeto y comprenderá todos y cada uno de los elementos que sean precisos para la utilización de la obra.

INFORME RELATIVO A LA NECESIDAD DE SUPERVISIÓN

En relación a la necesidad de informe de supervisión de proyectos, la Ley 9/2017, de 8 de noviembre, de Contratos del Sector Público, por la que se transpone al ordenamiento jurídico español las Directivas del Parlamento Europeo y del Consejo 2014/23/UE y 2014/24/UE, de 26-2-2014, establece lo siguiente:

“Artículo 235. Supervisión de proyectos

Antes de la aprobación del proyecto, cuando el presupuesto base de licitación del contrato de obras sea igual o superior a 500.000 euros, IVA excluido, los órganos de contratación deberán solicitar un informe de las correspondientes oficinas o unidades de supervisión de los proyectos encargadas de verificar que se han tenido en cuenta las disposiciones generales de carácter legal o reglamentario así como la normativa técnica que resulten de aplicación para cada tipo de proyecto. La responsabilidad por la aplicación incorrecta de las mismas en los diferentes estudios y cálculos se exigirá de conformidad con lo dispuesto en el apartado 4 del artículo 233 de la presente Ley.

En los proyectos de presupuesto base de licitación inferior al señalado, el informe tendrá carácter facultativo, salvo que se trate de obras que afecten a la estabilidad, seguridad o estanqueidad de la obra en cuyo caso el informe de supervisión será igualmente preceptivo”.

En cumplimiento de lo establecido en el citado Artículo 235, vengo a emitir el siguiente:

INFORME: Las obras a llevar a cabo en la ejecución del Proyecto de “ADECUACIÓN DE LA CALLE MONTESA”, sí afectan a la estanqueidad de la obra ya que contempla una nueva red de saneamiento completa para la calle. Por lo tanto, SI será preceptivo el informe de Supervisión de Proyectos, que confirme que se han tenido en cuenta las disposiciones generales de carácter legal o reglamentario así como la normativa técnica que resulten de aplicación para este proyecto.



INFORME RELATIVO A LA DIVISIÓN EN LOTES DE LA OBRA

En relación a la división en lotes de los contratos la Ley 9/2017, de 8 de noviembre, de Contratos del Sector Público, por la que se transpone al ordenamiento jurídico español las Directivas del Parlamento Europeo y del Consejo 2014/23/UE y 2014/24/UE, de 26-2-2014, establece lo siguiente:

“Artículo 12. Calificación de los contratos

*3. Los contratos de obras se referirán a una **obra completa**, entendiéndose por esta la susceptible de ser entregada al uso general o al servicio correspondiente, sin perjuicio de las ampliaciones de que posteriormente pueda ser objeto y comprenderá todos y cada uno de los elementos que sean precisos para la utilización de la obra.*

*No obstante lo anterior, podrán contratarse obras definidas mediante **proyectos independientes relativos a cada una de las partes de una obra completa, siempre que estas sean susceptibles de utilización independiente**, en el sentido del uso general o del servicio, o puedan ser sustancialmente definidas **y preceda autorización administrativa del órgano de contratación** que funde la conveniencia de la referida contratación.*

Artículo 99. Objeto del contrato

2. No podrá fraccionarse un contrato con la finalidad de disminuir la cuantía del mismo y eludir así los requisitos de publicidad o los relativos al procedimiento de adjudicación que correspondan.

3. Siempre que la naturaleza o el objeto del contrato lo permitan, deberá preverse la realización independiente de cada una de sus partes mediante su división en lotes, pudiéndose reservar lotes de conformidad con lo dispuesto en la disposición adicional cuarta.

No obstante lo anterior, el órgano de contratación podrá no dividir en lotes el objeto del contrato cuando existan motivos válidos, que deberán justificarse debidamente en el expediente, salvo en los casos de contratos de concesión de obras.

*En todo caso se considerarán **motivos válidos**, a efectos de justificar la no división en lotes del objeto del contrato, los siguientes:*

a) El hecho de que la división en lotes del objeto del contrato conlleve el riesgo de restringir injustificadamente la competencia. A los efectos de aplicar este criterio, el órgano de contratación deberá solicitar informe previo a la autoridad de defensa de la competencia correspondiente para que se pronuncie sobre la apreciación de dicha circunstancia.

b) El hecho de que, la realización independiente de las diversas prestaciones comprendidas en el objeto del contrato dificultara la correcta ejecución del mismo desde el punto de vista técnico; o bien que el riesgo para la correcta ejecución del contrato proceda de la naturaleza del objeto del mismo, al implicar la necesidad de coordinar la ejecución de las diferentes prestaciones, cuestión que podría verse imposibilitada por su



división en lotes y ejecución por una pluralidad de contratistas diferentes. Ambos extremos deberán ser, en su caso, justificados debidamente en el expediente”.

El presente proyecto tiene por objeto el mejorar el pavimento de la calzada y crear un itinerario peatonal accesible a lo largo de la calle Montesa, en el tramo comprendido entre la Plaza San Francisco y la Plaza del Pilar. Para ello, se interviene en todo el ámbito de la calle, reordenando espacios y elementos, mejorando el pavimento de la calzada y resolviendo los pasos de peatones. Asimismo se realizará la sustitución general de los colectores de saneamiento.

El proyecto de obras se refiere a una obra completa, entendiendo por tal la susceptible de ser entregada al uso general o al servicio correspondiente. Su división en lotes supondría un fraccionamiento del proyecto que supondría fracciones no susceptibles de utilización independiente. De haber sido posible su división en lotes cada lote debería de venir definido en un proyecto independiente y su aprobación debería de realizarse para cada uno de ellos, y siempre que *“preceda autorización administrativa del órgano de contratación que funde la conveniencia de la referida contratación”* de ese modo.

La Ley 9/2017, de 8 de noviembre, de Contratos del Sector Público también indica que el órgano de contratación podrá no dividir en lotes el objeto del contrato cuando existan motivos válidos para ello y cita varios de estos motivos válidos. En concreto indica que no se dividirá en lotes cuando *“el riesgo para la correcta ejecución del contrato proceda de la naturaleza del objeto del mismo”*, que es este caso. Ya que una única unidad, como es la ADECUACIÓN DE CALLE MONTESA acompañadas de otras actuaciones menores, no puede dividirse en lotes salvo fraccionamiento o despiece no susceptibles de utilización independiente y por lo tanto no susceptible de ser entregada al uso general o al servicio correspondiente. Además de hacerse ese despiece de la obra en lotes y su *“ejecución por una pluralidad de contratistas diferentes”* su coordinación sería de todo punto imposible, al confluir todas las actuaciones en un mismo tiempo y un mismo espacio perturbando las actuaciones de unos a las de los otros y siendo todo ello en detrimento de la seguridad y la calidad de la ejecución.

Ciudad Real, a 06 de noviembre de 2019

EL ARQUITECTO MUNICIPAL,

Fdo.: Emilio Velado Guillén

SERVICIO DE ARQUITECTURA Y OBRAS

EL INGENIERO INDUSTRIAL MUNICIPAL,

Fdo.: Alfredo Pulido Latorre

SERVICIO DE INFRAESTRUCTURAS



PROYECTO "ADECUACIÓN DE LA CALLE MONTESA"

ESTUDIO DE GESTIÓN DE RESIDUOS DE CONSTRUCCIÓN Y DEMOLICIÓN

ÍNDICE

- 1.- Contenido del documento
- 2.- Agentes intervinientes
 - 2.1.- Identificación
 - 2.1.1.- Productor de residuos (promotor)
 - 2.1.2.- Poseedor de residuos (constructor)
 - 2.1.3.- Gestor de residuos
 - 2.2.- Obligaciones.
 - 2.2.1.- Productor de residuos (promotor)
 - 2.2.2.- Poseedor de residuos (constructor)
 - 2.2.3.- Gestor de residuos
- 3.- Normativa y legislación aplicable.
 - 3.1.- Normativa de ámbito estatal.
 - 3.2.- Normativa de ámbito autonómico.
- 4.- Identificación de los residuos de construcción y demolición generados en la obra, codificados según la orden MAM/304/2002
- 5.- Estimación de la cantidad de los residuos de construcción y demolición que se generarán en la obra.
- 6.- Medidas para la prevención de residuos de construcción y demolición en la obra objeto del proyecto.
- 7.- Operaciones de reutilización, valoración o eliminación a que se destinarán los residuos de construcción y demolición que se generen en la obra
- 8.- medidas para la separación de los residuos de construcción y demolición en obra.
- 9.- Prescripciones en relación con el almacenamiento, manejo, separación y otras operaciones de gestión de los residuos de construcción y demolición.
- 10.- Valoración del coste previsto de la gestión de los residuos de construcción y demolición.
- 11.- Planos de las instalaciones previstas para el almacenamiento, manejo, separación y otras operaciones de gestión de los residuos de construcción y demolición.



1.- CONTENIDO DEL DOCUMENTO

En cumplimiento del Real Decreto 105/2008, de 1 de febrero, por el que se regula la producción y gestión de los residuos de construcción y demolición (RCD), conforme a lo dispuesto en el Artículo 4 "Obligaciones del productor de residuos de construcción y demolición", el presente estudio desarrolla los puntos siguientes:

- Agentes intervinientes en la Gestión de RCD.
- Normativa y legislación aplicable.
- Identificación de los residuos de construcción y demolición generados en la obra, codificados según la Orden MAM/304/2002.
- Estimación de la cantidad generada en volumen y peso.
- Medidas para la prevención de los residuos en la obra.
- Operaciones de reutilización, valoración o eliminación a que se destinarán los residuos.
- Medidas para la separación de los residuos en obra.
- Prescripciones en relación con el almacenamiento, manejo, separación y otras operaciones de gestión de los residuos.
- Valoración del coste previsto de la gestión de RCD.

2.- AGENTES INTERVINIENTES

2.1.- Identificación

El presente estudio corresponde al Proyecto de **ADECUACIÓN DE LA CALLE MONTESA de Ciudad Real**.

Los agentes principales que intervienen en la ejecución de la obra son:

Promotor	Ayuntamiento de Ciudad Real
Director de Proyecto/Obra	Emilio Velado Guillén Alfredo Pulido Latorre
Director de Ejecución	Pedro A. Caballero Moreno/ Julio Gómez Ruiz

Se ha estimado en el presupuesto del Proyecto, un coste de Ejecución Material (Presupuesto de Ejecución Material) de **234.485,54 €**.

2.1.1.- Productor de residuos (Promotor)

Se identifica con el titular del bien inmueble en quien reside la decisión última de construir o demoler. Según el artículo 2 "Definiciones" del Real Decreto 105/2008, se pueden presentar tres casos:

1. La persona física o jurídica titular de la licencia urbanística en una obra de construcción o demolición; en aquellas obras que no precisen de licencia urbanística, tendrá la consideración de productor del



residuo la persona física o jurídica titular del bien inmueble objeto de una obra de construcción o demolición.

2. La persona física o jurídica que efectúe operaciones de tratamiento, de mezcla o de otro tipo, que ocasione un cambio de naturaleza o de composición de los residuos.
3. El importador o adquirente en cualquier Estado miembro de la Unión Europea de residuos de construcción y demolición.

En el presente estudio, se identifica como el productor de los residuos:

Nombre	Ayuntamiento de Ciudad Real
NIF	P - 1303400 - D
Domicilio	Plaza Mayor nº 1, 13001 Ciudad Real
Contacto (teléfono, fax)	926 21 10 44 - 926 27 10 55 - Fax 926 22 92 09

2.1.2.- Poseedor de residuos (Constructor)

Es la persona física o jurídica que tenga en su poder los residuos de construcción y demolición, que no ostente la condición de gestor de residuos. Corresponde a quien ejecuta la obra y tiene el control físico de los residuos que se generan en la misma.

2.1.3.- Gestor de residuos

Es la persona física o jurídica, o entidad pública o privada, que realice cualquiera de las operaciones que componen la recogida, el almacenamiento, el transporte, la valorización y la eliminación de los residuos, incluida la vigilancia de estas operaciones y la de los vertederos, así como su restauración o gestión ambiental de los residuos, con independencia de ostentar la condición de productor de los mismos.

2.2.- Obligaciones

2.2.1.- Productor de residuos (Promotor)

Debe incluir en el proyecto de ejecución de la obra un estudio de gestión de residuos de construcción y demolición, que contendrá como mínimo:

1. Una estimación de cantidad, expresada en toneladas y en metros cúbicos, de los residuos de construcción y demolición que se generarán en la obra, codificados con arreglo a la lista europea de residuos publicada por Orden MAM/304/2002, de 8 de febrero, por la que se publican las operaciones de valoración y eliminación de residuos y la lista europea de residuos, o norma que la sustituya.
2. Las medidas para la prevención de residuos en la obra objeto del proyecto.
3. Las operaciones de reutilización, valoración o eliminación a que se destinarán los residuos que se generarán en la obra.



4. Las medidas para la separación de los residuos en obra, en particular, para el cumplimiento por parte del poseedor de los residuos, de la obligación establecida en el apartado 5 del artículo 5.
5. Los planos de las instalaciones previstas para el almacenamiento, manejo, separación y, en su caso, otras operaciones de gestión de los residuos de construcción y demolición dentro de la obra. Posteriormente, dichos planos podrán ser objeto de adaptación a las características particulares de la obra y sus sistemas de ejecución, previo acuerdo de la dirección facultativa de la obra.
6. Las prescripciones del pliego de prescripciones técnicas particulares del proyecto, en relación con el almacenamiento, manejo, separación y, en su caso, otras operaciones de gestión de los residuos de construcción y demolición dentro de la obra.
7. Una valoración del coste previsto de la gestión de los residuos de construcción y demolición, que formará parte del presupuesto del proyecto en capítulo independiente.

Está obligado a disponer de la documentación que acredite que los residuos de construcción y demolición realmente producidos en sus obras han sido gestionados, en su caso, en obra o entregados a una instalación de valorización o de eliminación para su tratamiento por gestor de residuos autorizado, en los términos recogidos en el Real Decreto 105/2008 y, en particular, en el presente estudio o en sus modificaciones. La documentación correspondiente a cada año natural deberá mantenerse durante los cinco años siguientes.

En obras de demolición, reparación o reforma, deberá preparar un inventario de los residuos peligrosos que se generarán, que deberá incluirse en el estudio de gestión de RCD, así como prever su retirada selectiva, con el fin de evitar la mezcla entre ellos o con otros residuos no peligrosos, y asegurar su envío a gestores autorizados de residuos peligrosos.

En los casos de obras sometidas a licencias urbanísticas, el poseedor de residuos, queda obligado constituir una fianza o garantía financiera equivalente que asegure el cumplimiento de los requisitos establecidos en dicha licencia en relación con los residuos de construcción y demolición de la obra, en los términos previstos en la legislación autonómica.

2.2.2.- Poseedor de residuos (Constructor)

La persona física o jurídica que ejecute la obra - el constructor -, además de las prescripciones previstas en la normativa aplicable, está obligado a presentar a la propiedad de la misma un plan que refleje cómo llevará a cabo las obligaciones que le incumban en relación a los residuos de construcción y demolición que se vayan a producir en la obra, en particular las recogidas en los artículos 4.1 y 5 del Real Decreto 105/2008 y las contenidas en el presente estudio.



Arquitectura Obras

El plan presentado y aceptado por la propiedad, una vez aprobado por la dirección facultativa, pasará a formar parte de los documentos contractuales de la obra.

El poseedor de residuos reconstrucción y demolición, cuando no proceda a gestionarlos por sí mismo, y sin perjuicio de los requerimientos del proyecto aprobado, estará obligado a entregarlos a un gestor de residuos o a participar en un acuerdo voluntario o convenio de colaboración para su gestión. Los residuos de construcción y demolición se destinarán preferentemente, y por este orden, a operaciones de reutilización, reciclado o a otras formas de valorización.

La entrega de los residuos de construcción y demolición a un gestor por parte del poseedor habrá de constar en documento fehaciente, en el que figure, al menos, la identificación del poseedor y del productor, la obra de procedencia y, en su caso, el número de licencia de la obra, la cantidad expresada en toneladas o en metros cúbicos, o en ambas unidades cuando sea posible, el tipo de residuos entregados, codificados con arreglo a la lista europea de residuos publicada por Orden MAM/304/2002, de 8 de febrero, o norma que la sustituya, y la identificación del gestor de las operaciones de destino.

Cuando el gestor al que el poseedor entregue los residuos de construcción y demolición efectúe únicamente operaciones de recogida, almacenamiento, transferencia o transporte, en el documento de entrega deberá figurar también el gestor de valoración o de eliminación ulterior al que se destinarán los residuos.

En todo caso, la responsabilidad administrativa en relación con la cesión de los residuos de construcción y demolición por parte de los poseedores a los gestores se registrará por lo establecido en el artículo 33 de la Ley 10/1998, de 21 de abril.

Mientras se encuentren en su poder, el poseedor de los residuos estará obligado a mantenerlos en condiciones adecuadas de higiene y seguridad, así como a evitar la mezcla de fracciones ya seleccionadas que impida o dificulte su posterior valorización o eliminación.

La separación en fracciones se llevará a cabo preferentemente por el poseedor de los residuos dentro de la obra en que se produzcan.

Cuando por falta de espacio físico en la obra no resulte técnicamente viable efectuar dicha separación en origen, el poseedor podrá encomendar la separación de fracciones a un gestor de residuos en una instalación de tratamiento de residuos de construcción y demolición externa a la obra. En este último caso, el poseedor deberá obtener del gestor de la instalación documentación acreditativa de que éste ha cumplido, en su nombre, la obligación recogida en el presente apartado.

El órgano competente en materia medioambiental, de forma excepcional, y siempre que la separación de los residuos no haya sido especificada y presupuestada en el proyecto de obra, podrá eximir al poseedor de los residuos de construcción y demolición de la obligación de separación de alguna o de todas las anteriores fracciones.



El poseedor de los residuos de construcción y demolición estará obligado a sufragar los correspondientes costes de gestión y a entregar al productor los certificados y la documentación acreditativa de la gestión de los residuos, así como a mantener la documentación correspondiente a cada año natural durante los cinco años siguientes.

2.2.3.- Gestor de residuos

Además de las recogidas en la legislación específica sobre residuos, el gestor de residuos de construcción y demolición cumplirá con las siguientes obligaciones:

1. En el supuesto de actividades de gestión sometidas a autorización por la legislación de residuos, llevar un registro en el que, como mínimo, figure la cantidad de residuos gestionados, expresada en toneladas y en metros cúbicos, el tipo de residuos, codificados con arreglo a la lista europea de residuos publicada por Orden MAM/304/2002, de 8 de febrero, o norma que la sustituya, la identificación del productor, del poseedor y de la obra de donde proceden, o del gestor, cuando procedan de otra operación anterior de gestión, el método de gestión aplicado, así como las cantidades, en toneladas y en metros cúbicos, y destinos de productos y residuos resultantes de la actividad.
2. Poner a disposición de las administraciones públicas competentes, a petición de las mismas, la información contenida en el registro mencionado en el punto anterior. La información referida a cada año natural deberá mantenerse durante los cinco años siguientes.
3. Extender al poseedor o al gestor que le entregue residuos de construcción y demolición, en los términos recogidos en este real decreto, los certificados acreditativos de la gestión de los residuos recibidos, especificando el productor y, en su caso, el número de licencia de la obra de procedencia. Cuando se trate de un gestor que lleve a cabo una operación exclusivamente de recogida, almacenamiento, transferencia o transporte, deberá además transmitir al poseedor o al gestor que le entregó los residuos, los certificados de la operación de valoración o de eliminación subsiguiente a que fueron destinados los residuos.
4. En el supuesto de que carezca de autorización para gestionar residuos peligrosos, deberá disponer de un procedimiento de admisión de residuos en la instalación que se asegure que, previamente al proceso de tratamiento, se detectarán y se separarán, almacenarán adecuadamente y derivarán a gestores autorizados de residuos peligrosos aquellos que tengan este carácter y puedan llegar a la instalación mezclados con residuos no peligrosos de construcción y demolición. Esta obligación se entenderá sin perjuicio de las responsabilidades en que puedan incurrir el productor, el poseedor o, en su caso, el gestor precedente que haya enviado dichos residuos a la instalación.



3.- NORMATIVA Y LEGISLACIÓN APLICABLE

El presente estudio se redacta al amparo del artículo 4.1 a) del Real Decreto 105/2008, de 1 de febrero, sobre “Obligaciones del productor de residuos de construcción y demolición”.

A la obra objeto del presente estudio le es de aplicación el Real Decreto 105/2008, en virtud del artículo 3, por generarse residuos de construcción y demolición definidos en el artículos 3, como:

“cualquier sustancia u objeto que, cumpliendo la definición de Residuo incluida en el artículo 3. de la Ley 10/1998, de 21 de abril, se genere en una obra de construcción o demolición” o bien, “aquel residuo no peligroso que no experimenta transformaciones físicas, químicas o biológicas significativas, no es soluble ni combustible, ni reacciona física ni químicamente ni de ninguna otra manera, no es biodegradable, no afecta negativamente a otras materias con las cuales entra en contacto de forma que pueda dar lugar a contaminación del medio ambiente o perjudicar a la salud humana. La lixiviabilidad total, el contenido de contaminantes del residuo y la exotoxicidad del lixiviado deberán ser insignificantes, y en particular no deberán suponer un riesgo para la calidad de las aguas superficiales o subterráneas”.

No es aplicable al presente estudio la excepción contemplada en el artículo 3.1 del Real Decreto 105/2008 al no generarse los siguientes residuos:

- a) Las tierras y piedras no contaminadas por sustancias peligrosas reutilizadas en la misma obra, en una obra distinta o en una actividad de restauración, acondicionamiento o relleno, siempre y cuando pueda acreditarse de forma fehaciente su destino a reutilización.
- b) Los residuos de industrial extractivas regulados por la Directiva 2006/21/CE, de 15 de marzo.
- c) Los lodos de dragado no peligrosos reubicados en el interior de las aguas superficiales derivados de las actividades de gestión de las agua y de las vías navegables, de prevención de las inundaciones o de mitigación de los efectos de las inundaciones o las sequías, reguladas por el Texto Refundido de la Ley de Aguas, por la Ley 48/2003, de 26 de noviembre, de régimen económico y de prestación de servicios de los puertos de interés general, y por los tratados internacionales de los que España sea parte.

Aquellos residuos que se generen en la presente obra y estén regulados por legislación específica sobre residuos, cuando estén mezclados con otros residuos reconstrucción y demolición, les será de aplicación el Real Decreto 105/2008/ en los aspectos no contemplados en la legislación específica.



3.1.- Normativa de ámbito estatal

Para la elaboración del presente estudio se ha considerado la normativa siguiente:

- Artículo 45 de la Constitución Española.
- Ley 10/1998, de 21 de abril, de Residuos.
- Plan Nacional de Residuos de Construcción y Demolición (PNRCD) 2001-2006, aprobado por Acuerdo del Consejo de Ministros, de 1 de junio de 2001.
- Ley 34/2002, de 15 de noviembre, de calidad del aire y protección de la atmósfera.
- Real Decreto 105/2008, de 1 de febrero, por el que se regula la producción y gestión de los residuos de construcción y demolición.
- Orden MAM/304/2002, de 8 de febrero, por la que se publican las operaciones de valorización y eliminación de residuos y la lista europea de residuos.
- Ley 22/2011, de 28 de julio, de residuos y suelos contaminados.

3.2.- Normativa de ámbito autonómico

GESTIÓN DE RESIDUOS

- Ley de envases y residuos de envases:

Ley 11/1997, de 24 de abril de la Jefatura del Estado.
B.O.E.: 25 de abril de 1997

- Ley de residuos

Ley 10/1999, de 21 de abril, de la Jefatura del Estado.
B.O.E.: 22 de abril de 1998

Completada por:

Real Decreto por el que se regula la eliminación de residuos mediante depósito en vertedero

Real Decreto 1481/2001, de 27 de diciembre, del Ministerio de Medio Ambiente.

B.O.E.: 29 de enero de 2002

- Plan nacional de residuos de construcción y demolición 2001-2006

Resolución de 14 de junio de 2001, de la Secretaría General de Medio Ambiente.

B.O.E.: 12 de julio de 2001

- Regulación de la producción y gestión de los residuos de construcción y demolición

Real Decreto 105/2008, de 1 de febrero, del Ministerio de la Presidencia.
B.O.E.: 13 de febrero de 2008



- Gestión de residuos de construcción en Castilla La Mancha

Decreto 189/2005, de 13 de diciembre de 2005, de la Consejería de Medio Ambiente.

D.O.C.M.: 16 de diciembre de 2005

- Plan de residuos peligrosos de Castilla La Mancha

Decreto 158/2001, de la Consejería de Agricultura y Medio Ambiente.

D.O.C.M.: 16 de julio de 2001

CLASIFICACIÓN DE RESIDUOS

- Operaciones de valorización y eliminación de residuos y Lista europea de residuos

Orden MAM 304/2002, de 8 de febrero, del Ministerio de Medio Ambiente.

B.O.E.: 19 de febrero de 2002

Corrección de errores de la Orden MAM 304/2002, de 8 de febrero

B.O.E.: 12 de marzo de 2002

4.- IDENTIFICACIÓN DE LOS RESIDUOS DE CONSTRUCCIÓN Y DEMOLICIÓN GENERADOS EN LA OBRA, CODIFICADOS SEGÚN LA ORDEN MAM/304/2002.

Todos los posible residuos de construcción y demolición generados en la obra, se han codificado atendiendo a la Orden MAM/304/2002, de 8 de febrero, por la que se publican las operaciones de valorización y eliminación de residuos, según la Lista Europea de Residuos (LER) aprobada por la Decisión 2005/532/CE, dando lugar a los siguientes grupos:

RCD de nivel I:

Tierras y materiales pétreos, no contaminados, procedentes de obras de excavación.

El Real Decreto 105/2008 (artículo 3.1.a), considera como excepción de ser consideradas como residuos:

Las tierras y piedras no contaminadas por sustancias peligrosas, reutilizadas en la misma obra, en una obra distinta o en una actividad de restauración, acondicionamiento o relleno, siempre y cuando pueda acreditarse de forma fehaciente su destino y reutilización.

RCD de Nivel II:



Residuos generados principalmente en las actividades propias del sector de la construcción, de la demolición, de la reparación domiciliaria y de la implantación de servicios.

Se ha establecido una clasificación de RCD generados, según los tipos de materiales de los que están compuestos:

Material según Orden Ministerial MAM/304/2002	
	RCD de Nivel I
1	Tierras y pétreos de excavación
	RCD de Nivel II
	RCD de naturaleza no pétreo
1	Asfalto
2	Madera
3	Metales (incluidas sus aleaciones)
4	Papel y cartón
5	Plástico
6	Vidrio
7	Yeso
	RCD de naturaleza pétreo
1	Arena, grava y otros áridos
2	Hormigón
3	Ladrillos, tejas y otros materiales cerámicos
	RCD potencialmente peligrosos
1	Basuras
2	Otros

5.- ESTIMACIÓN DE LA CANTIDAD DE LOS RESIDUOS DE CONSTRUCCIÓN Y DEMOLICIÓN QUE SE GENERARÁN EN LA OBRA

Se ha estimado la cantidad de residuos generados en la obra, a partir de las mediciones del proyecto, en función del peso de materiales integrantes en los rendimientos de los correspondientes precios descompuestos de cada unidad de obra, determinando el peso de los restos de los materiales sobrantes (mermas, roturas, despuntes, etc.) y el de embalaje de los productos suministrados.

El volumen de excavación de las tierras y de los materiales pétreos no utilizados en la obra, se ha calculado en función de las dimensiones del



Arquitectura Obras

proyecto afectado por un coeficiente de esponjamiento según la clase de terreno.

A partir del peso del residuo, se ha estimado su volumen mediante una densidad aparente definida por el cociente entre el peso del residuo y el volumen que ocupa una vez depositado en el contenedor.

Los resultados se resumen en la tabla de la página siguiente.



Arquitectura Obras

Material según Orden Ministerial	Código	Densidad	Peso	Volumen
MAM/304/2002	LER	(t/m3)	(t)	(m3)
RCD de Nivel I				
1 Tierras y pétreos de excavación				
Tierra y piedras distintas de las especificadas en el código 17 05 03	17 05 04	1,62	2083,37	1.286,03
RCD de Nivel II				
RCD de naturaleza no pétreo				
1 Asfalto				
Mezclas bituminosas distintas de las especificadas en el código 17 03 01	17 03 02	1,70	38,25	22,50
2 Madera				
Madera	17 02 01	1,10	0,06	0,05
3 Metales (incluidas sus aleaciones)				
Envases metálicos	15 01 04	0,60	0,00	
Cobre, bronce, latón	17 04 01	1,50	0,00	
Hierro y acero	17 04 05	2,10	0,11	0,05
Metales mezclados	17 04 07	1,50	0,00	
Cables distintos de los especificados en el código 17 04 10	17 04 11	1,50	0,00	
4 Papel y cartón				
Envases de papel y cartón	15 01 01	0,75	0,04	0,05
5 Plástico				
Plástico	17 02 03	0,60	0,03	0,05
6 Vidrio				
Vidrio	17 02 02	1,00	0,00	
7 Yeso				
Materiales de construcción a partir de yeso distintos de los especificados en el código 17 08 01	17 08 02	1,00	0,00	
RCD de naturaleza pétreo				
1 Arena, grava y otros áridos				
Residuos de grava y rocas trituradas distintos de los mencionados en el código 01 04 07	01 04 08	1,51	0,00	
Residuos de arenas y arcillas	01 04 09	1,60	0,00	
2 Hormigón				
Hormigón	17 01 01	1,50	0,00	
3 Ladrillos, tejas y materiales cerámicos				
Ladrillos	17 01 02	1,25	0,00	0,00
Tejas y materiales cerámicos	17 01 03	1,25	0,00	
Mezclas de hormigón, ladrillos, tejas y materiales cerámicos distintos de los especificados en 17 01 06	17 01 07	1,25	452,90	560,89
RCD potencialmente peligrosos				
1 Basuras				
Residuos de limpieza viaria	20 03 03	1,50	0,00	
2 Otros				
Residuos de pintura y barniz que contienen disolventes orgánicos u otras sustancias peligrosas	08 01 11	0,90	0,00	
Materiales de aislamiento distintos de los especificados en los códigos 17 06 01 y 17 06 03	17 06 04	0,60	0,00	
Residuos mezclados constr/demol. distintos especific. en los códigos 17 09 01, 17 09 02 y 17 09 03	17 09 04	1,50	22,50	15,00



En la siguiente tabla, se exponen los valores del peso y el volumen de RCD, agrupados por niveles y apartados.

Material según Orden Ministerial MAM/304/2002		Peso (t)	Volumen (m3)
RCD de Nivel I			
1	Tierras y pétreos de excavación	2.083,37	1.286,03
RCD de Nivel II			
RCD de naturaleza no pétreo			
1	Asfalto	38,25	22,50
2	Madera	0,06	0,05
3	Metales (incluidas sus aleaciones)	0,10	0,05
4	Papel y cartón	0,04	0,05
5	Plástico	0,03	0,05
6	Vidrio	0,00	
7	Yeso	0,00	
RCD de naturaleza pétreo			
1	Arena, grava y otros áridos	0,00	0,00
2	Hormigón	566,13	452,90
3	Ladrillos, tejas y otros materiales cerámicos	0,00	0,00
RCD potencialmente peligrosos			
1	Basuras	0,00	
2	Otros	0,00	

6.- MEDIDAS PARA LA PREVENCIÓN DE RESIDUOS DE CONSTRUCCIÓN Y DEMOLICIÓN EN LA OBRA OBJETO DEL PROYECTO

En la fase de proyecto se han tenido en cuenta las distintas alternativas compositivas, constructivas y de diseño, optando por aquellas que generan el menor volumen de residuos en la fase de construcción y de explotación, facilitando, además, el desmantelamiento de la obra al final de su vida útil con el menor impacto ambiental.

Con el fin de generar menos residuos en la fase de ejecución, el constructor asumirá la responsabilidad de organizar y planificar la obra, en cuanto al tipo de suministro, acopio de materiales y proceso de ejecución. Como criterio general se adoptarán las siguientes medidas para la prevención de los residuos generados en la obra:

- La excavación se ajustará a las dimensiones específicas del proyecto, atendiendo a las cotas de los planos de cimentación, hasta la profundidad indicada en el mismo que coincidirá con el Estudio Geotécnico correspondiente con el visto bueno de la Dirección Facultativa. En el caso de que existan lodos de drenaje, se acotará la extensión de las bolsas de los mismos.
- Se evitará en lo posible la producción de residuos de naturaleza pétreo (bolos, grava, arena, etc.), pactando con el proveedor la devolución del material que no se utilice en la obra.



Arquitectura Obras

- El hormigón suministrado será preferentemente de central. En caso de que existan sobrantes se utilizarán en las partes de la obra que se prevea para estos casos, como hormigones de limpieza, base de solados, rellenos, etc.
- Las piezas que contengan mezclas bituminosas, se suministrarán justas en dimensión y extensión, con el fin de evitar los sobrantes innecesarios. Antes de su colocación se planificará la ejecución para proceder a la apertura de las piezas mínimas, de modo que queden dentro de los envases los sobrantes no ejecutados.
- Todos los elementos de madera se replantarán junto con el oficial de carpintería, con el fin de optimizar la solución, minimizar su consumo y generar el menor volumen de residuos.
- El suministro de los elementos metálicos y sus aleaciones, se realizará con las cantidades mínimas y estrictamente necesarias para la ejecución de la fase de la obra correspondiente, evitándose cualquier trabajo dentro de la obra, a excepción del montaje de los correspondientes kits prefabricados.
- Se solicitará de forma expresa a los proveedores que el suministro en obra se realice con la menor cantidad de embalaje posible, renunciando a los aspectos publicitarios, decorativos y superfluos.

En el caso de que se adopten otras medidas alternativas o complementarias para la prevención de los residuos de la obra, se le comunicará de forma fehaciente al Director de Obra y al Director de la Ejecución de la Obra para su conocimiento y aprobación. Estas medidas no supondrán menoscabo alguno de la calidad de la obra, ni interferirán en el proceso de ejecución de la misma.

7.- OPERACIONES DE REUTILIZACIÓN, VALORIZACIÓN O ELIMINACIÓN A QUE SE DESTINARÁN LOS RESIDUOS DE CONSTRUCCIÓN Y DEMOLICIÓN QUE SE GENEREN EN LA OBRA

El desarrollo de las actividades de valorización de residuos de construcción y demolición requerirá autorización previa del órgano competente en materia medioambiental autonómico, en los términos establecidos por la Ley 10/1998, de 21 de abril.

La autorización podrá ser otorgada para una o varias de las operaciones que se vayan a realizar, y sin perjuicio de las autorizaciones o licencias exigidas por cualquier otra normativa aplicable a la actividad. Se otorgará por un plazo de tiempo determinado, y podrá ser renovada por periodos sucesivos. La autorización sólo se concederá previa inspección de las instalaciones en las que vaya a desarrollarse la actividad y comprobación de la cualificación de los técnicos responsables de su dirección y de que está prevista la adecuada formación profesional del personal encargado de su explotación.



Arquitectura Obras

Los áridos reciclados obtenidos como producto de una operación de valorización de residuos de construcción y demolición deberán cumplir los requisitos técnicos y legales para el uso a que se destinen.

La reutilización de las tierras procedentes de la excavación, los residuos minerales o pétreos, los materiales cerámicos, los materiales no pétreos y metálicos, se realizará preferentemente en el depósito municipal.

En relación al destino previsto para los residuos no reutilizables ni valorables "in situ", se expresan las características, su cantidad, el tipo de tratamiento y su destino, en la tabla de la página siguiente.



Arquitectura Obras

Material según Orden Ministerial MAM/304/2002	Código LER	Tratamiento	Destino	Volumen (m3)
RCD de Nivel I				1.286,03
1 Tierras y pétreos de excavación				
Tierra y piedras distintas de las espec. en el código 17 05 03	17 05 04	Sin trat. específico	Restauración Vertedero	1.286,03
RCD de Nivel II				490,60
RCD de naturaleza no pétreo				22,70
1 Asfalto				
Mezclas bituminosas distintas de las especificadas en el código 17 03 01	17 03 02	Reciclado	Planta reciclaje RCD	22,50
2 Madera				
Madera	17 02 01	Reciclado	Gestor aut.RNPs	0,05
3 Metales (incluidas sus aleaciones)				
Envases metálicos	15 01 04	Depos/trat.	Gestor aut. RPs	
Cobre, bronce, latón	17 04 01	Reciclado	Gestor aut.RNPs	
Hierro y acero	17 04 05	Reciclado	Gestor aut.RNPs	0,05
Metales mezclados	17 04 07	Reciclado	Gestor aut.RNPs	
Cables distintos de los especificados en el código 17 04 10	17 04 11	Reciclado	Gestor aut.RNPs	
4 Papel y cartón				
Envases de papel y cartón	15 01 01	Depos/trat.	Gestor aut. RPs	0,05
5 Plástico				
Plástico	17 02 03	Reciclado	Gestor aut.RNPs	0,05
6 Vidrio				
Vidrio	17 02 02	Reciclado	Gestor aut.RNPs	
7 Yeso				
Materiales de construc. a partir de yeso distintos de los espec. en el código 17 08 01	17 08 02	Reciclado	Gestor aut.RNPs	
RCD de naturaleza pétreo				452,90
1 Arena, grava y otros áridos				
Residuos de grava y rocas trituradas distintos de los mencionados en el código 01 04 07	01 04 08	Reciclado	Planta rec. RCD	
Residuos de arenas y arcillas	01 04 09	Reciclado	Planta rec. RCD	
2 Hormigón				
Hormigón	17 01 01	Rec/verted.	Planta rec. RCD	
3 Ladrillos, tejas y materiales cerámicos				
Ladrillos	17 01 02	Reciclado	Planta rec. RCD	
Tejas y materiales cerámicos	17 01 03	Reciclado	Planta rec. RCD	
Mezclas de hormigón, ladrillos, tejas y mater. cerámicos distintos de los espec. en 17 01 06	17 01 07	Reciclado vertedero	Planta rec. RCD	452,90
RCD potencialmente peligrosos				15,00
1 Basuras				
Residuos de limpieza viaria	20 03 03	Rec/verted.	Planta rec. RSU	
2 Otros				
Residuos pintura y barniz con disolventes orgánicos u otras sustancias peligrosas	08 01 11	Depósito Tratamiento	Gestor aut. RPs	
Materiales de aislamiento distintos de los espec. en los códigos 17 06 01 y 17 06 03	17 06 04	Reciclado	Gestor aut. RPs	
Residuos mezclados de construc. y demol. distin. de los espec. códigos 17 09 01, 17 09 02 y 17 09 03	17 09 04	Reciclado	Planta rec. RCD	15,00



8.- MEDIDAS PARA LA SEPARACIÓN DE LOS RESIDUOS DE CONSTRUCCIÓN Y DEMOLICIÓN EN OBRA

Los residuos de construcción y demolición se separarán en las siguientes fracciones, de forma individualizada para cada una de dichas fracciones, la cantidad prevista de generación para el total de la obra supere las siguientes cantidades:

RESIDUOS DE CONSTRUCCIÓN Y DEMOLICIÓN	Máx. peso (t)
Hormigón	80 T
Ladrillos, tejas y cerámicos	40 T
Metal	2 T
Madera	1 T
Vidrio	1 T
Papel y cartón	0,5 T
Plástico	0,5 T

En la tabla siguiente se indica el peso total expresado en toneladas, de los distintos tipos de residuos generados en la obra objeto del presente estudio, y la obligatoriedad o no de su separación in situ.

TIPO DE RESIDUO	TOTAL RESIDUO OBRA (t)	UMBRAL SEGÚN NORMA (t)	SEPARACIÓN "IN SITU"
Hormigón	1,00	80,00	NO OBLIGATORIA
Ladrillos, tejas y materiales cerámicos	0,05	40,00	NO OBLIGATORIA
Metales (incluidas sus aleaciones)	0,05	2,00	NO OBLIGATORIA
Madera	0,06	1,00	NO OBLIGATORIA
Vidrio	0,00	1,00	NO OBLIGATORIA
Papel y Cartón	0,04	0,50	NO OBLIGATORIA
Plástico	0,03	0,50	NO OBLIGATORIA

La separación en fracciones se llevará a cabo preferentemente por el poseedor de los residuos de construcción y demolición dentro de la obra.

Si por falta de espacio físico en la obra no resulta técnicamente viable efectuar dicha separación en origen el poseedor podrá encomendar la separación de fracciones a un gestor de residuos en una instalación de



tratamiento de residuos de construcción y demolición externa a la obra. En este último caso, el poseedor deberá obtener del gestor de la instalación documentación acreditativa de que éste ha cumplido, en su nombre, la obligación recogida en el artículo 5. "Obligaciones del poseedor de residuos de construcción y demolición" del Real Decreto 105/2008, de 1 de febrero.

El órgano autonómico competente en materia medioambiental donde se ubica la obra, de forma excepcional, y siempre que la separación de los residuos no haya sido especificada y presupuestada en el proyecto de obra, podrá eximir al poseedor de los residuos de construcción y demolición de la obligación de separación de alguna o de todas las anteriores fracciones.

9.- PRESCRIPCIONES EN RELACIÓN CON EL ALMACENAMIENTO, MANEJO, SEPARACIÓN Y OTRAS OPERACIONES DE GESTIÓN DE LOS RESIDUOS DE CONSTRUCCIÓN Y DEMOLICIÓN

En el caso de demoliciones parciales o totales, se realizarán los apeos, apuntalamientos, estructuras auxiliares necesarias, para aquellas partes ó elementos peligrosos, referidos tanto a la propia obra como a los edificios colindantes.

Se retirarán los elementos contaminantes y/o peligrosos tan pronto como sea posible, así como los elementos que se decida conservar. Seguidamente se actuará desmontando aquellas partes accesibles de las instalaciones, carpintería, y otros elementos que lo permitan, procediendo por último al derribo del resto.

El depósito temporal de los escombros se realizará en contenedores metálicos con la ubicación y condiciones establecidas en las ordenanzas municipales, o bien en sacos industriales con un volumen inferior a un metro cúbico, quedando debidamente señalizados y segregados del resto de residuos.

Aquellos residuos valorizables, como maderas, plásticos, chatarra, etc., se depositarán en contenedores debidamente señalizados y segregados del resto de residuos, con el fin de facilitar su gestión.

Los contenedores deberán estar pintados con colores vivos, que sean visibles durante la noche, y deben contar con una banda de material reflectante de, al menos, 15 centímetros a lo largo de todo su perímetro, figurando de forma clara y legible la siguiente información:

- Razón social.
- Código de Identificación Fiscal (C. I. F.).
- Número de teléfono del titular del contenedor/envase.
- Número de inscripción en el Registro de Transportistas de Residuos del titular del contenedor.

Dicha información deberá quedar también reflejada a través de adhesivos o placas, en los envases industriales u otros elementos de contención.

El responsable de la obra a la que presta servicio el contenedor adoptará las medidas pertinentes para evitar que se depositen residuos ajenos a la misma.



Los contenedores permanecerán cerrados o cubiertos fuera del horario, con el fin de evitar el depósito de restos ajenos a la obra y el derramamiento de los residuos.

En el equipo de obra se deberá establecer los medios humanos, técnicos y procedimientos de separación que se dedicarán a cada tipo de RCD.

Se deberán cumplir las prescripciones establecidas en las ordenanzas municipales, los requisitos y condiciones de la licencia de obra, especialmente si obligan a la separación en origen de determinadas materia objeto de reciclaje o deposición, debiendo el constructor o el jefe de obra realizar una evaluación económica de las condiciones en las que es viable esta operación, considerando las posibilidades reales de llevarla a cabo, es decir, que la obra o construcción lo permita y que se disponga de plantas de reciclaje o gestores adecuados.

El constructor deberá efectuar un estricto control documental, de modo que los transportistas y gestores de RCD presenten los vales de cada retirada y entrega en destino final. En el caso de que los residuos se reutilicen en otras obras o proyectos de restauración, se deberá aportar evidencia documental del destino final.

Los restos derivados del lavado de las canaletas de las cubas de suministro de hormigón prefabricado serán considerados como residuos y gestionados como le corresponde (LER 17 01 01).

Se evitará la contaminación mediante productos tóxicos o peligrosos de los materiales plásticos, restos de madera, acopios o contenedores de escombros, con el fin de proceder a su adecuada segregación.

Las tierras superficiales que puedan destinarse a jardinería o a la recuperación de suelos degradados, serán cuidadosamente retiradas y almacenadas durante el menor tiempo posible, dispuestas en caballones de altura no superior a 2 metros, evitando la humedad excesiva, su manipulación y su contaminación.

Los residuos que contengan amianto cumplirán los preceptos dictados por el Real Decreto 108/1991, sobre la prevención y reducción de la contaminación del medio ambiente producida por el amianto (artículo 7.), así como la legislación laboral de aplicación. Para determinar la condición de residuos peligrosos o no peligrosos, se seguirá el proceso indicado en la Orden MAM/304/2002, Anexo II. Lista de Residuos. Punto 6.

10.- VALORACIÓN DEL COSTE PREVISTO DE LA GESTIÓN DE LOS RESIDUOS DE CONSTRUCCIÓN Y DEMOLICIÓN

Con el fin de garantizar la correcta gestión de los residuos de construcción y demolición generados en las obras, las Entidades Locales exigen el depósito de una fianza u otra garantía financiera equivalente, que responda de la correcta gestión de los residuos de construcción y demolición que se produzcan en la obra, en los términos previstos en la legislación autonómica y municipal.



Arquitectura Obras

Con este cuadro se determina el importe de la fianza prevista en la gestión de RCD.

Presupuesto de Ejecución Material		234.485,54 €		
A: ESTIMACIÓN DEL COSTE DE TRATAMIENTO DE RCD				
Tipología	Volumen (m3)	Coste gestión (€/m3)	Importe (€)	% s/PEM
A. RCD de Nivel I				
Tierras y pétreos de excavación	1.286,03	2,58	3.317,96	
Total Nivel I			3.317,96	1,41
A. 2 RCD de Nivel II				
RCD de naturaleza no pétreo	22,50	25,75	579,38	
RCD de naturaleza pétreo	452,90	6,18	2.798,92	
RCD de mixtos	15,00	14,42	216,30	
RCD potencialmente peligrosos		22,30	0,00	
Total Nivel II			3.594,60	1,53
Total			6.912,56	2,95
B: RESTOS DE COSTES DE GESTIÓN				
Concepto			Importe (€)	% s/PEM
Costes de gestión, alquileres, etc.			0,00	0,00
TOTAL PRESUP. ESTUDIO GESTIÓN (> 0,2% PEM)			6.912,56 €	2,95
			7.119,94 €	

11.- PLANOS DE LAS INSTALACIONES PREVISTAS PARA EL ALMACENAMIENTO, MANEJO, SEPARACIÓN Y OTRAS OPERACIONES DE GESTIÓN DE LOS RESIDUOS DE CONSTRUCCIÓN Y DEMOLICIÓN

Los planos de las instalaciones previstas para el almacenamiento, manejo, separación y, en su caso, otras operaciones de gestión de los residuos y demolición dentro de la obra, se adjuntan en el Estudio de Seguridad y Salud, donde en los planos se especifica la situación y dimensiones de:

	Acopios y/o contenedores de distintos RCDs (tierra, pétreos, madera, plástico, metal, vidrio, cartón,...)
	Zona o contenedor para lavado de canaletas / cubetas de hormigón
	Almacenamiento de residuos y productos tóxicos potencialmente peligrosos, si los hubiere
	Contenedores para residuos urbanos
	Planta móvil de reciclaje "in situ"
	Ubicación de los acopios provisionales de materiales para reciclar, como áridos, vidrios, madera o materiales cerámicos



Arquitectura Obras

Estos planos podrán ser objeto de adaptación al proceso de ejecución, organización y control de la obra, así como a las características particulares de la misma, siempre previa comunicación y aceptación por parte del Director de Obra y del Director de la Ejecución de la Obra.

Con todo lo redactado anteriormente y los planos que se acompañan, el Técnico que suscribe considera suficientemente definido el documento que nos ocupa.

Ciudad Real, a 6 de noviembre de 2019

ARQUITECTO MUNICIPAL

INGENIERO INDUSTRIAL MUNICIPAL



Fdo.: Emilio Velado Guillén

SERVICIO DE ARQUITECTURA Y OBRAS

Fdo.: Alfredo Pulido Latorre

SERVICIO DE INFRAESTRUCTURAS

**ADECUACIÓN DE LA CALLE MONTESA****ESTUDIO BÁSICO DE SEGURIDAD Y SALUD****INDICE**

1. ANTECEDENTES Y DATOS GENERALES	2
1.1. Objeto y autor del Estudio Básico de Seguridad y Salud.	2
1.2. Proyecto al que se refiere.	2
1.3. Descripción del emplazamiento y la obra.	3
1.4. Instalaciones provisionales y asistencia sanitaria.	3
1.5. Maquinaria de obra.	4
1.6. Medios auxiliares.	5
2. RIESGOS LABORALES EVITABLES COMPLETAMENTE.....	6
3. RIESGOS LABORALES NO ELIMINABLES COMPLETAMENTE	6
4. RIESGOS LABORALES ESPECIALES.....	16
5. PREVISIONES PARA TRABAJOS FUTUROS.	16
5.1. Elementos previstos para la seguridad de los trabajos de mantenimiento.	16
6. NORMAS DE SEGURIDAD APLICABLES A LA OBRA.	17



1. ANTECEDENTES Y DATOS GENERALES

1.1. Objeto y autor del Estudio Básico de Seguridad y Salud.

El presente Estudio Básico de Seguridad y Salud está redactado para dar cumplimiento al Real Decreto 1627/1997, de 24 de Octubre, por el que se establecen disposiciones mínimas de seguridad y salud en las obras de construcción, en el marco de la Ley 31/1995 de 8 de noviembre, de Prevención de Riesgos Laborales.

Su autor es D. Julio Gómez Ruiz, y su elaboración ha sido encargada por el Excmo. Ayuntamiento de Ciudad Real.

De acuerdo con el artículo 3 del R.D. 1627/1997, si en la obra interviene más de una empresa, o una empresa y trabajadores autónomos, o más de un trabajador autónomo, el Promotor deberá designar un Coordinador en materia de Seguridad y Salud durante la ejecución de la obra. Esta designación deberá ser objeto de un contrato expreso.

De acuerdo con el artículo 7 del citado R.D., el objeto del Estudio Básico de Seguridad y Salud es servir de base para que el contratista elabore el correspondiente Plan de Seguridad y Salud en el Trabajo, en el que se analizarán, estudiarán, desarrollarán y complementarán las previsiones contenidas en este documento, en función de su propio sistema de ejecución de la obra.

1.2. Proyecto al que se refiere.

El presente Estudio Básico de Seguridad y Salud se refiere al Proyecto cuyos datos generales son:

PROYECTO DE REFERENCIA	
Proyecto de Ejecución de	ADECUACIÓN DE LA CALLE MONTESA
Arquitecto autor del proyecto	EMILIO VELADO GUILLÉN
Titularidad del encargo	EXCMO. AYTO. DE CIUDAD REAL
Emplazamiento	CALLE MONTESA (TOTALIDAD)
Presupuesto de Ejecución Material	234.485,54 €
Plazo de ejecución previsto	6 MESES.
Número máximo de operarios	7
Total aproximado de jornadas	173
OBSERVACIONES:	



1.3. Descripción del emplazamiento y la obra.

En la tabla siguiente se indican las principales características y condicionantes del emplazamiento donde se realizará la obra:

DATOS DEL EMPLAZAMIENTO	
Accesos a la obra	CALLE MONTESA DESDE PLAZA SAN FRANCISCO
Topografía del terreno	LIGERAMENTE INCLINADO
Edificaciones colindantes	SIN INTERFERENCIA CON LAS OBRAS
Suministro de energía eléctrica	RED DE ALUMBRADO MUNICIPAL
Suministro de agua	RED DE ABASTECIMIENTO MUNICIPAL
Sistema de saneamiento	RED DE SANEAMIENTO MUNICIPAL
Servidumbres y condicionantes	NO EXISTEN
OBSERVACIONES:	

En la tabla siguiente se indican las características generales de la obra a que se refiere el presente Estudio Básico de Seguridad y Salud, y se describen brevemente las fases de que consta:

DESCRIPCION DE LA OBRA Y SUS FASES	
Demoliciones y trabajos previos	Retirada de mobiliario y elementos urbanos, demolición y levantado de Acerados y fresado del firme de la calzada.
Saneamiento	Construcción de nuevos imbornales y reubicación de los existentes, con sus correspondientes colectores y acometidas.
Alumbrado público	Retirada de farolas del Acerado y colocación en pared. Retirada de postes y recolocación de cableado.
Pavimentaciones y Acerados	Ejecución de Acerados. Extendido de capa de rodadura.
Mobiliario urbano y señalización	Reposición de señales verticales y mobiliario urbano. Marcaje de la señalización horizontal.
Gestión de residuos	Se realizará la gestión de todos los residuos generados en las obras.
OBSERVACIONES:	

1.4. Instalaciones provisionales y asistencia sanitaria.

De acuerdo con el apartado 15 del Anexo 4 del R.D.1627/97, la obra dispondrá de los servicios higiénicos que se indican en la tabla siguiente:



Arquitectura Obras

SERVICIOS HIGIENICOS	
	Vestuarios con asientos y taquillas individuales, provistas de llave.
x	Lavabos con agua fría, agua caliente, y espejo.
	Duchas con agua fría y caliente.
x	Retretes.
OBSERVACIONES: 1.- La utilización de los servicios higiénicos será no simultánea en caso de haber operarios de distintos sexos.	

De acuerdo con el apartado A 3 del Anexo VI del R.D. 486/97, la obra dispondrá del material de primeros auxilios que se indica en la tabla siguiente, en la que se incluye además la identificación y las distancias a los centros de asistencia sanitaria mas cercanos:

PRIMEROS AUXILIOS Y ASISTENCIA SANITARIA		
NIVEL DE ASISTENCIA	NOMBRE Y UBICACION	DISTANCIA APROX. (Km)
Primeros auxilios	Botiquín portátil	En la obra
Asistencia Primaria (Urgencias)	Hospital General de Ciudad Real	Avda. Reyes Católicos (3 km)
Asistencia Especializada (Hospital)	Hospital General de Ciudad Real	Avda. Reyes Católicos (3 km)
OBSERVACIONES:		

1.5. Maquinaria de obra.

La maquinaria que se prevé emplear en la ejecución de la obra se indica en la relación (no exhaustiva) de tabla adjunta:

MAQUINARIA PREVISTA			
x	Retropala mixta, con martillo rompedor	x	Fresadora
x	Camión volquete	x	Extendedora de mezclas asfálticas
x	Mini-retro excavadora, barredora, pala	x	Rodillo tándem de llantas metálicas
x	Grupo electrógeno	x	Rodillo de neumáticos compactador
x	Amoladora de carrillo, cortajuntas	x	Camiones tipo bañeras
x	Bandeja vibrante	x	Camión bituminador.
x	Martillos neumáticos	x	Contenedor de escombros
x	Compresor neumático	x	Pisón manual tipo rana
x	Hormigonera eléctrica o diésel	x	Máquina pintabandas.
OBSERVACIONES:			



1.6. Medios auxiliares.

En la tabla siguiente se relacionan los medios auxiliares que van a ser empleados en la obra y sus características más importantes:

MEDIOS AUXILIARES	
MEDIOS	CARACTERÍSTICAS
Carretillas de mano y transpalets.	Correcto estado de ruedas o neumáticos, también de las agarraderas. Si el transpalet es hidráulico, deberá tener un correcto mantenimiento.
Vallas de contención de Peatones. Conos de señalización. Barrera de separación de viales tipo new jersey de plástico. Señalización móvil de obra.	Las vallas tendrán un correcto apoyo sobre el pavimento para evitar su vuelco y/o caída. No presentarán superficies cortantes. Delimitarán completamente la zona de trabajo en acerados. Las vallas tendrán la identificación del contratista. Las señales estarán en buen estado, en especial el material reflectante. La señalización móvil de obra se apoyará correctamente en el suelo y se tomarán medidas para asegurar su posición sin que ello suponga un peligro para el tráfico rodado y peatonal. Los conos y las barreras de separación de viales deben estar en buen estado sobre todo las bandas de material reflectante.
Chapones de acero en palastro	No presentarán zonas cortantes. Tendrán taladros para facilitar su manipulación y para facilitar su fijación al suelo. Cuando se coloquen en la calzada, se usará un material amortiguador del ruido al ser pisados por el tráfico. Se fijarán al pavimento para evitar su deslizamiento.
Escaleras de mano	Zapatillas antideslizantes. Deben sobrepasar en 1 m la altura a salvar. Separación de la pared en la base = $\frac{1}{4}$ de la altura total.
Eslings, cuerdas y elementos de izado como pulpos, cadenas, ganchos.	Estarán en buen estado, sin presentar roturas, remiendos ni zonas o tramos deteriorados. La etiqueta de características, debe ser legible. Se utilizarán en función de su resistencia y forma de uso para las cargas a tratar.
Instalación eléctrica	Cuadro general en caja estanca de doble aislamiento, situado a $h > 1m$: I. diferenciales de 0,3A en líneas de máquinas y fuerza. I. diferenciales de 0,03A en líneas de alumbrado a tensión $> 24V$. I. magneto térmico general omnipolar accesible desde el exterior. I. magnetotérmicos en líneas de máquinas, tomas de cte.



Arquitectura Obras

	y alumbrado. La instalación de cables será aérea desde la salida del cuadro. La puesta a tierra (caso de no utilizar la del edificio) será $\leq 80 \Omega$.
Alargaderas eléctricas	Las tomas estarán en buen estado y deberán ser homologadas. Se evitarán los empalmes. Se evitará que el tráfico y la maquinaria las pisen.
OBSERVACIONES:	

2. RIESGOS LABORALES EVITABLES COMPLETAMENTE

La tabla siguiente contiene la relación de los riesgos laborales que pudiendo presentarse en la obra, van a ser totalmente evitados mediante la adopción de las medidas técnicas que también se incluyen:

RIESGOS EVITABLES		MEDIDAS TECNICAS ADOPTADAS	
x	Derivados de la rotura de instalaciones existentes	x	Neutralización de las instalaciones existentes
x	Presencia de líneas eléctricas de alta, media y/o baja tensión aéreas o subterráneas	x	Corte del fluido, puesta a tierra y cortocircuito de los cables
OBSERVACIONES:			

3. RIESGOS LABORALES NO ELIMINABLES COMPLETAMENTE

Este apartado contiene la identificación de los riesgos laborales que no pueden ser completamente eliminados, y las medidas preventivas y protecciones técnicas que deberán adoptarse para el control y la reducción de este tipo de riesgos. La primera tabla se refiere a aspectos generales afectan a la totalidad de la obra, y las restantes a los aspectos específicos de cada una de las fases en las que ésta puede dividirse.

TODA LA OBRA	
RIESGOS	
x	Caídas de operarios al mismo nivel
x	Caídas de operarios a distinto nivel
x	Caídas de objetos sobre operarios
x	Caídas de objetos sobre terceros
x	Pisadas sobre objetos
x	Choques o golpes contra objetos
	Trabajos en condiciones de humedad
x	Golpes y cortes por objetos y herramientas



Arquitectura Obras

x	Contactos eléctricos directos e indirectos	
x	Contactos térmicos	
x	Cuerpos extraños en los ojos	
x	Exposición a sustancias nocivas o tóxicas	
x	Trabajos en condiciones meteorológicas adversas: frio, niebla, viento, calor, lluvia...	
x	Atrapamiento o aplastamiento por o entre objetos	
x	Cortes con herramientas y materiales	
x	Ambiente pulvurulento	
x	Atropello por vehículos y maquinaria	
x	Exposición al ruido de la maquinaria.	
x	Vibraciones transmitidas por la maquinaria.	
x	Sobreesfuerzos	
MEDIDAS PREVENTIVAS Y PROTECCIONES COLECTIVAS		GRADO DE ADOPCION
x	Orden y limpieza de las vías de circulación de la obra	permanente
x	Orden y limpieza de los lugares de trabajo	permanente
x	Recubrimiento, o distancia de seguridad (1m) a líneas eléctricas de M.T. y B.T.	permanente
x	Iluminación adecuada y suficiente (alumbrado de obra si fuese necesario)	permanente
x	No permanecer en el radio de acción de las máquinas	permanente
x	Puesta a tierra en cuadros, masas y máquinas sin doble aislamiento	permanente
x	Señalización de la obra (señales y carteles)	permanente
x	Cintas de señalización y balizamiento a 10 m de distancia	alternativa al vallado
x	Vallado del perímetro completo con vallas de contención de peatones en las zonas de actuación en obra donde haya excavaciones tanto en pozo o en zanjas, levantado de bordillos, acerados, solados, firmes, arquetas, etc.	permanente
x	Vallado con vallas de cerramiento o de contención de peatones el recinto destinado a acopios de materiales.	permanente
x	Extintor de polvo seco, de eficacia ABC	permanente
x	Evacuación de escombros	frecuente
x	Carcasas y resguardos de protección de maquinaria	permanente
x	Escaleras auxiliares	ocasional
x	Información específica	para riesgos concretos
x	Cursos y charlas de formación	frecuente
x	Rotativos luminosos en maquinaria y dispositivo acústico de marcha atrás	permanente
x	Estacionamiento de la maquinaria no matriculada en recintos delimitados	permanente
x	Maquinaria estacionada y con implementos apoyados en el suelo	final de cada jornada
EQUIPOS DE PROTECCION INDIVIDUAL (EPIs)		EMPLEO
x	Cascos de seguridad	permanente
x	Calzado protector	permanente
x	Ropa de trabajo	permanente



Arquitectura Obras

x	Ropa impermeable o de protección	con mal tiempo
x	Botas de agua de seguridad	ocasional
x	Gafas de seguridad	frecuente
x	Chaleco reflectante de alta visibilidad	permanente
x	Protectores auditivos	ocasional
x	Faja lumbar	ocasional
x	Rodilleras	ocasional
x	Guantes	permanente
MEDIDAS ALTERNATIVAS DE PREVENCIÓN Y PROTECCIÓN		GRADO DE EFICACIA
CAPÍTULO 01: DEMOLICIONES Y TRABAJOS PREVIOS		
RIESGOS		
x	Desplomes en edificios colindantes	
x	Caídas de objetos o materiales transportados o en manipulación	
x	Caídas al mismo nivel	
x	Atrapamientos y aplastamientos	
x	Atropellos, colisiones, golpes y vuelcos	
x	Contagios por lugares insalubres	
x	Ruidos	
x	Vibraciones	
x	Ambiente pulvígeno	
x	Electrocuciones y contactos eléctricos	
x	Pisadas sobre objetos	
x	Proyección de partículas y materiales de fresado y demolición	
x	Sobreesfuerzos, posturas inadecuadas o movimientos repetitivos	
MEDIDAS PREVENTIVAS Y PROTECCIONES COLECTIVAS		GRADO DE ADOPCION
x	Observación y vigilancia de los edificios colindantes	diaria
x	Apuntalamientos y apeos	frecuente
x	Pasos o pasarelas sobre zanjas	frecuente
x	Cabinas o pórticos de seguridad en máquinas	permanente
x	Orden y limpieza en zonas de trabajo	permanente
x	Barandillas de seguridad	permanente
x	Vallas de contención de peatones y de cerramiento para delimitar las zonas de trabajo, de acopios, de instalaciones, etc.	permanente
x	Riegos con agua	frecuente
x	Cerramiento perimetral con vallas de contención	permanente
x	Cortes y desvíos de tráfico debidamente señalizados	frecuente
x	Anulación de instalaciones antiguas	definitivo
x	Contenedores de escombros	frecuente
EQUIPOS DE PROTECCION INDIVIDUAL (EPIs)		EMPLEO
x	Botas de seguridad	permanente
x	Guantes contra agresiones mecánicas	frecuente
x	Gafas de seguridad	frecuente
x	Casco	ocasional



Arquitectura Obras

x	Mascarilla filtrante	ocasional
x	Protectores auditivos	ocasional
	Cinturones y arneses de seguridad	permanente
x	Ropa de trabajo	permanente
	Pantalla facial	ocasional
x	Faja lumbar	frecuente
x	Chaleco reflectante alta visibilidad	permanente
x	Botas de agua de seguridad	ocasional
x	Chubasqueros de alta visibilidad	ocasional
MEDIDAS ALTERNATIVAS DE PREVENCIÓN Y PROTECCIÓN		GRADO DE EFICACIA
Información sobre instalaciones subterráneas		
Localización de instalaciones excavando a mano		
Trabajar en recintos delimitados por vallas		
OBSERVACIONES:		

CAPÍTULO 02: SANEAMIENTO

RIESGOS		
x	Caídas de objetos o materiales transportados o en manipulación	
x	Caídas al mismo nivel	
x	Caídas a distinto nivel	
x	Atrapamientos y aplastamientos	
x	Atropellos, colisiones, golpes y vuelcos	
x	Contagios por lugares insalubres	
x	Ruidos	
x	Vibraciones	
x	Ambiente pulvígeno	
x	Electrocuciones y contactos eléctricos	
x	Pisadas sobre objetos	
x	Proyección de partículas durante la excavación	
x	Sobreesfuerzos, posturas inadecuadas o movimientos repetitivos	
x	Ambiente húmedo por acumulación de agua o rotura de tuberías	
MEDIDAS PREVENTIVAS Y PROTECCIONES COLECTIVAS		GRADO DE ADOPCION
x	Observación y vigilancia de los edificios colindantes	diaria
x	Señalización del tramo de obra afectado	permanente
x	Apuntalamientos y apeos	frecuente
x	Orden y limpieza en zonas de trabajo	permanente
x	Pasos o pasarelas sobre zanjas	frecuente
x	Carcasas y resguardos de protección de maquinaria	permanente
x	Cabinas o pórticos de seguridad en máquinas	permanente



Arquitectura Obras

x	No acopiar junto al borde de la excavación	permanente
x	Vallas de contención de peatones y de cerramiento para delimitar las zonas de trabajo, de acopios, de instalaciones, etc.	permanente
x	Cortes y desvíos de tráfico debidamente señalizados	frecuente
x	Acotar las zonas de acción de las máquinas	permanente
x	Contenedores de escombros	frecuente
x	Asegurar la superficie de apoyo de los gatos de la maquinaria	ocasional
EQUIPOS DE PROTECCION INDIVIDUAL (EPIs)		EMPLEO
x	Botas de seguridad	permanente
x	Guantes contra agresiones mecánicas	frecuente
x	Gafas de seguridad	frecuente
x	Casco	ocasional
x	Mascarilla filtrante	ocasional
x	Protectores auditivos	ocasional
x	Ropa de trabajo	permanente
x	Chaleco reflectante alta visibilidad	permanente
x	Botas de agua de seguridad	ocasional
x	Faja lumbar	frecuente
MEDIDAS ALTERNATIVAS DE PREVENCION Y PROTECCION		GRADO DE EFICACIA
	No acopiar materiales de excavación al borde de la zanja.	
	Colocar calzos a los tubos para evitar que rueden.	
OBSERVACIONES:		

CAPÍTULO 03: ACONDICIONAMIENTO DE INSTALACIONES

RIESGOS		
x	Caídas de objetos o materiales transportados o en manipulación	
x	Caídas al mismo nivel	
x	Caídas a distinto nivel	
x	Atrapamientos y aplastamientos	
x	Atropellos, colisiones, vuelcos y falsas maniobras de máquinas	
x	Pisadas sobre objetos	
x	Choques y golpes contra objetos	
x	Golpes y cortes con herramientas y materiales	
	Contagios por lugares insalubres	
x	Exposición a temperaturas ambientales extremas	
x	Ruidos	
x	Contactos térmicos	
x	Vibraciones	



Arquitectura Obras

x	Ambiente pulvígeno	
x	Electrocuciones y contactos eléctricos	
	Ambiente húmedo por acumulación de agua o rotura de tuberías	
	Proyección de partículas durante el afirmado y pavimentación	
x	Proyección de partículas al cortar piezas y materiales	
x	Sobreesfuerzos, posturas inadecuadas o movimientos repetitivos	
x	Dermatosis por contacto con materiales	
x	Inhalación de sustancias tóxicas	
MEDIDAS PREVENTIVAS Y PROTECCIONES COLECTIVAS		GRADO DE ADOPCION
x	Observación y vigilancia del terreno	diaria
x	Señalización del tramo de obra afectado	permanente
x	Orden y limpieza en zonas de trabajo	permanente
x	Pasos o pasarelas sobre zanjas	frecuente
x	Carcasas y resguardos de protección de maquinaria	permanente
x	Cabinas o pórticos de seguridad en máquinas	permanente
x	Barandillas de seguridad	permanente
x	Vallas de contención de peatones y de cerramiento para delimitar las zonas de trabajo, de acopios, de instalaciones, etc.	permanente
	Riegos con agua	frecuente
x	Anulación de instalaciones antiguas	definitivo
x	Cerramiento perimetral con vallas de contención	permanente
x	Cortes y desvíos de tráfico debidamente señalizados	frecuente
x	Asegurar la superficie de apoyo de los gatos de la maquinaria	ocasional
EQUIPOS DE PROTECCION INDIVIDUAL (EPIs)		EMPLEO
x	Botas de seguridad	permanente
x	Guantes contra contactos eléctricos	frecuente
x	Gafas de seguridad	frecuente
x	Casco	ocasional
x	Mascarilla filtrante	ocasional
x	Protectores auditivos	ocasional
x	Ropa de trabajo	permanente
x	Chaleco reflectante alta visibilidad	permanente
	Botas de agua de seguridad	ocasional
x	Faja lumbar	frecuente
MEDIDAS ALTERNATIVAS DE PREVENCION Y PROTECCION		GRADO DE EFICACIA
Elección de los útiles adecuados para manipular el cableado eléctrico con las protecciones oportunas.		
OBSERVACIONES:		

**CAPÍTULO 04: PAVIMENTACIONES Y ACERADOS**

RIESGOS		
x	Caídas de objetos o materiales transportados o en manipulación	
x	Caídas al mismo nivel	
x	Caídas a distinto nivel	
x	Atrapamientos y aplastamientos	
x	Atropellos, colisiones, vuelcos y falsas maniobras de máquinas	
x	Pisadas sobre objetos	
x	Choques y golpes contra objetos	
x	Golpes y cortes con herramientas y materiales	
x	Contagios por lugares insalubres	
x	Exposición a temperaturas ambientales extremas	
x	Ruidos	
x	Contactos térmicos	
x	Vibraciones	
x	Ambiente pulvígeno	
x	Electrocuciones y contactos eléctricos	
x	Ambiente húmedo por acumulación de agua o rotura de tuberías	
x	Proyección de partículas durante el afirmado y pavimentación	
x	Proyección de partículas al cortar piezas y materiales	
x	Sobreesfuerzos, posturas inadecuadas o movimientos repetitivos	
x	Dermatitis por contacto con materiales	
x	Inhalación de sustancias tóxicas	
MEDIDAS PREVENTIVAS Y PROTECCIONES COLECTIVAS		GRADO DE ADOPCION
x	Observación y vigilancia del terreno	diaria
x	Señalización del tramo de obra afectado	permanente
x	Orden y limpieza en zonas de trabajo	permanente
x	Pasos o pasarelas sobre zanjas	frecuente
x	Carcasas y resguardos de protección de maquinaria	permanente
x	Cabinas o pórticos de seguridad en máquinas	permanente
x	Barandillas de seguridad	permanente
x	Vallas de contención de peatones y de cerramiento para delimitar las zonas de trabajo, de acopios, de instalaciones, etc.	permanente
x	Riegos con agua	frecuente
	Anulación de instalaciones antiguas	definitivo
x	Cerramiento perimetral con vallas de contención	permanente
x	Cortes y desvíos de tráfico debidamente señalizados	frecuente
x	Asegurar la superficie de apoyo de los gatos de la maquinaria	ocasional
EQUIPOS DE PROTECCION INDIVIDUAL (EPIs)		EMPLEO
x	Botas de seguridad	permanente
x	Guantes contra agresiones mecánicas	frecuente



Arquitectura Obras

x	Gafas de seguridad	frecuente
x	Casco	ocasional
x	Mascarilla filtrante	ocasional
x	Protectores auditivos	ocasional
x	Ropa de trabajo	permanente
x	Chaleco reflectante alta visibilidad	permanente
x	Botas de agua de seguridad	ocasional
x	Faja lumbar	frecuente
MEDIDAS ALTERNATIVAS DE PREVENCIÓN Y PROTECCIÓN		GRADO DE EFICACIA
Elección de los útiles adecuados para manejar los pallets de materiales		
OBSERVACIONES:		

CAPÍTULO 05: MOBILIARIO URBANO Y SEÑALIZACIÓN		
RIESGOS		
x	Caídas de objetos o materiales transportados o en manipulación	
x	Caídas al mismo nivel	
x	Caídas a distinto nivel	
x	Atrapamientos y aplastamientos	
x	Atropellos, colisiones, vuelcos y falsas maniobras de máquinas	
x	Pisadas sobre objetos	
x	Choques y golpes contra objetos	
x	Golpes y cortes con herramientas y materiales	
x	Contagios por lugares insalubres	
x	Exposición a temperaturas ambientales extremas	
x	Ruidos	
x	Contactos térmicos	
x	Vibraciones	
x	Ambiente pulvígeno	
x	Electrocuciones y contactos eléctricos	
x	Ambiente húmedo por acumulación de agua o rotura de tuberías	
x	Proyección de partículas durante la excavación	
x	Proyección de partículas durante cortes de postes metálicos y otros materiales	
x	Sobreesfuerzos, posturas inadecuadas o movimientos repetitivos	
x	Inhalación de sustancias tóxicas	
MEDIDAS PREVENTIVAS Y PROTECCIONES COLECTIVAS		GRADO DE ADOPCIÓN
x	Señalización del tramo de obra afectado	permanente



Arquitectura Obras

x	Observación y vigilancia de los edificios colindantes	diaria
x	Orden y limpieza en zonas de trabajo	permanente
x	Carcasas y resguardos de protección de maquinaria	permanente
x	Cabinas o pórticos de seguridad en máquinas	permanente
x	No acopiar junto al borde de la excavación	permanente
x	Barandillas de seguridad	permanente
x	Vallas de contención de peatones y de cerramiento para delimitar las zonas de trabajo, de acopios, de instalaciones, etc.	permanente
x	Riegos con agua	frecuente
x	Cerramiento perimetral con vallas de contención	permanente
x	Cortes y desvíos de tráfico debidamente señalizados	frecuente
x	Contenedores de escombros	frecuente
x	Eslingas, cadenas y elementos de izado adecuados y en buen estado	permanente
EQUIPOS DE PROTECCIÓN INDIVIDUAL (EPIs)		EMPLEO
x	Botas de seguridad	permanente
x	Guantes contra agresiones mecánicas	frecuente
x	Gafas de seguridad	frecuente
x	Casco	ocasional
x	Mascarilla filtrante	ocasional
x	Protectores auditivos	ocasional
x	Ropa de trabajo	permanente
x	Chaleco reflectante alta visibilidad	permanente
x	Botas de agua de seguridad	ocasional
x	Faja lumbar	frecuente
MEDIDAS ALTERNATIVAS DE PREVENCIÓN Y PROTECCIÓN		GRADO DE EFICACIA
Elección de las eslingas y útiles adecuados para manejar la señalización. Utilizar escaleras homologadas para colocar señales y carteles.		
OBSERVACIONES:		

CAPÍTULO 06: GESTIÓN DE RESIDUOS

RIESGOS

x	Caídas de objetos o materiales transportados o en manipulación
x	Caídas al mismo nivel
x	Caídas a distinto nivel
x	Atrapamientos y aplastamientos
x	Atropellos, colisiones, golpes y vuelcos
x	Pisadas sobre objetos



Arquitectura Obras

x	Choques y golpes contra objetos	
x	Golpes y cortes con herramientas y materiales	
	Contagios por lugares insalubres	
x	Exposición a temperaturas ambientales extremas	
x	Ruidos	
x	Vibraciones	
x	Ambiente pulvígeno	
x	Electrocuciones y contactos eléctricos	
x	Ambiente húmedo por acumulación de agua o rotura de tuberías	
x	Proyección de partículas durante la excavación	
x	Sobreesfuerzos, posturas inadecuadas o movimientos repetitivos	
x	Inhalación de sustancias tóxicas	
x	Dermatitis por contacto con materiales	
MEDIDAS PREVENTIVAS Y PROTECCIONES COLECTIVAS		GRADO DE ADOPCION
x	Señalización del tramo de obra afectado	permanente
x	Observación y vigilancia de los edificios colindantes	diaria
x	Orden y limpieza en zonas de trabajo	permanente
x	Carcasas y resguardos de protección de maquinaria	permanente
x	Cabinas o pórticos de seguridad en máquinas	permanente
x	No acopiar junto al borde de la excavación	permanente
x	Barandillas de seguridad	permanente
x	Vallas de contención de peatones y de cerramiento para delimitar las zonas de trabajo, de acopios, de instalaciones, etc.	permanente
x	Riegos con agua	frecuente
x	Cerramiento perimetral con vallas de contención	permanente
x	Cortes y desvíos de tráfico debidamente señalizados	frecuente
x	Contenedores de escombros	frecuente
x	Eslingas, cadenas y elementos de izado adecuados y en buen estado	permanente
EQUIPOS DE PROTECCIÓN INDIVIDUAL (EPIs)		EMPLEO
x	Botas de seguridad	permanente
x	Guantes contra agresiones mecánicas	frecuente
x	Gafas de seguridad	frecuente
x	Casco	ocasional
x	Mascarilla filtrante	ocasional
x	Protectores auditivos	ocasional
x	Ropa de trabajo	permanente
x	Chaleco reflectante alta visibilidad	permanente
x	Botas de agua de seguridad	ocasional
x	Faja lumbar	frecuente
MEDIDAS ALTERNATIVAS DE PREVENCIÓN Y PROTECCIÓN		GRADO DE EFICACIA



Arquitectura Obras

Cubrición de los contenedores y camiones en el transporte.	
Separación de residuos en área delimitada e identificada.	
OBSERVACIONES:	

4. RIESGOS LABORALES ESPECIALES.

En la siguiente tabla se relacionan aquellos trabajos que siendo necesarios para el desarrollo de la obra definida en el Proyecto de referencia, implican riesgos especiales para la seguridad y la salud de los trabajadores, y están por ello incluidos en el Anexo II del R.D. 1627/97.

También se indican las medidas específicas que deben adoptarse para controlar y reducir los riesgos derivados de este tipo de trabajos.

TRABAJOS CON RIESGOS ESPECIALES	MEDIDAS ESPECIFICAS PREVISTAS
Especialmente graves de caídas de altura, sepultamientos y hundimientos	
En proximidad de líneas eléctricas de alta tensión	Señalizar y respetar la distancia de seguridad (5m). Pórticos protectores de 5 m de altura. Calzado de seguridad.
Con exposición a riesgo de ahogamiento por inmersión	
Que implican el uso de explosivos	
Que requieren el montaje y desmontaje de elementos prefabricados pesados	Utilización de la grúa adecuada en función de la distancia y el peso del elemento a manejar. Mejorar la superficie de apoyo de los gatos de las grúas.
OBSERVACIONES:	

5. PREVISIONES PARA TRABAJOS FUTUROS.

5.1. Elementos previstos para la seguridad de los trabajos de mantenimiento.

En el Proyecto de Ejecución a que se refiere el presente Estudio Básico de Seguridad y Salud se han especificado una serie de elementos que han sido previstos para facilitar las futuras labores de mantenimiento y reparación del edificio en condiciones de seguridad y



salud, y que una vez colocados, también servirán para la seguridad durante el desarrollo de las obras.

Estos elementos son los que se relacionan en la tabla siguiente:

UBICACION	ELEMENTOS	PREVISION
Saneamiento	Colocación de pates en los pozos. Puntos de anclaje para enganchar el arnés y bajar a los pozos en profundidades superiores a 2,00 m. Señalización móvil de obra, vallas, conos, barreras de separación de viales. Chapones de acero en palastro.	
Reparaciones de firme en calzada	Señalización móvil de obra, vallas, conos, barreras de separación de viales para los desvíos y cortes de tráfico.	
Señalización horizontal	Señalización móvil de obra y balizamiento con vallas, conos y barreras de separación de viales en repintados y recolocación de señales.	
Levantado de tapas a nueva rasante	Señalización móvil de obra. Chapones de acero en palastro.	
OBSERVACIONES:		

6. NORMAS DE SEGURIDAD APLICABLES A LA OBRA.

GENERAL

<input type="checkbox"/> Ley de Prevención de Riesgos Laborales.	Ley 31/95 08-11-95	J.Estado	10-11-95
<input type="checkbox"/> Reglamento de los Servicios de Prevención.	RD 39/97 17-01-97	M.Trab.	31-01-97
<input type="checkbox"/> Disposiciones mínimas de seguridad y salud en obras de construcción. (transposición Directiva 92/57/CEE)	RD 1627/97 24-10-97	Varios	25-10-97
<input type="checkbox"/> Disposiciones mínimas en materia de señalización de seguridad y salud.	RD 485/97 14-04-97	M.Trab.	23-04-97
<input type="checkbox"/> Modelo de libro de incidencias.	Orden 20-09-86	M.Trab.	13-10-86
<input type="checkbox"/> Corrección de errores.	-- --	--	31-10-86
<input type="checkbox"/> Modelo de notificación de accidentes de trabajo.	Orden 16-12-87		29-12-87
<input type="checkbox"/> Reglamento Seguridad e Higiene en el Trabajo de la Construcción.	Orden 20-05-52	M.Trab.	15-06-52
<input type="checkbox"/> Modificación.	Orden 19-12-53	M.Trab.	22-12-53
<input type="checkbox"/> Complementario.	Orden 02-09-66	M.Trab.	01-10-66
<input type="checkbox"/> Cuadro de enfermedades profesionales.	RD 1995/78	-- --	25-08-78
<input type="checkbox"/> Ordenanza general de seguridad e higiene en el trabajo.	Orden 09-03-71	M.Trab.	16-03-71
<input type="checkbox"/> Corrección de errores.	-- --	--	06-04-71



Arquitectura Obras

(derogados Títulos I y III. Título II: cap: I a V, VII, XIII)

<input type="checkbox"/> Ordenanza trabajo industrias construcción, vidrio y cerámica.	Orden 28-08-79	M.Trab.	--
Anterior no derogada.	Orden 28-08-70	M.Trab.	05→09-09-7
Corrección de errores.	-- --	--	0
Modificación (no derogada), Orden 28-08-70.	Orden 27-07-73	M.Trab.	17-10-70
	Orden 21-11-70	M.Trab.	
Interpretación de varios artículos.	Resolución 24-11-70	DGT	28-11-70
Interpretación de varios artículos.			05-12-70
<input type="checkbox"/> Señalización y otras medidas en obras fijas en vías fuera de poblaciones.	Orden 31-08-87	M.Trab.	--
<input type="checkbox"/> Protección de riesgos derivados de exposición a ruidos.	RD 1316/89 27-10-89	--	02-11-89
<input type="checkbox"/> Disposiciones mín. seg. y salud sobre manipulación manual de cargas (Directiva 90/269/CEE)	RD 487/97 23-04-97	M.Trab.	23-04-97
<input type="checkbox"/> Reglamento sobre trabajos con riesgo de amianto.	Orden 31-10-84	M.Trab.	07-11-84
Corrección de errores.	-- --	--	22-11-84
Normas complementarias.	Orden 07-01-87	M.Trab.	15-01-87
Modelo libro de registro.	Orden 22-12-87	M.Trab.	29-12-87
<input type="checkbox"/> Estatuto de los trabajadores.	Ley 8/80 01-03-80	M-Trab.	-- -- 80
Regulación de la jornada laboral.	RD 2001/83 28-07-83	--	03-08-83
Formación de comités de seguridad.	D. 423/71 11-03-71	M.Trab.	16-03-71

EQUIPOS DE PROTECCION INDIVIDUAL (EPI)

<input type="checkbox"/> Condiciones comerc. y libre circulación de EPI (Directiva 89/686/CEE).	RD 1407/92 20-11-92	MRCor.	28-12-92
Modificación: Marcado "CE" de conformidad y año de colocación.	RD 159/95 03-02-95		08-03-95
Modificación RD 159/95.	Orden 20-03-97		06-03-97
<input type="checkbox"/> Disp. mínimas de seg. y salud de equipos de protección individual. (transposición Directiva 89/656/CEE).	RD 773/97 30-05-97	M.Presid.	12-06-97
<input type="checkbox"/> EPI contra caída de altura. Disp. de descenso.	UNEEN341 22-05-97	AENOR	23-06-97
<input type="checkbox"/> Requisitos y métodos de ensayo: calzado seguridad/protección/trabajo.	UNEEN344/ A1 20-10-97	AENOR	07-11-97
<input type="checkbox"/> Especificaciones calzado seguridad uso profesional.	UNEEN345/ A1 20-10-97	AENOR	07-11-97
<input type="checkbox"/> Especificaciones calzado protección uso profesional.	UNEEN346/ A1 20-10-97	AENOR	07-11-97
<input type="checkbox"/> Especificaciones calzado trabajo uso profesional.	UNEEN347/ A1 20-10-97	AENOR	07-11-97



Arquitectura Obras

INSTALACIONES Y EQUIPOS DE OBRA

<input type="checkbox"/> Disp. min. de seg. y salud para utilización de los equipos de trabajo (transposición Directiva 89/656/CEE).	RD 1215/97 18-07-97	M.Trab.	18-07-97
<input type="checkbox"/> MIE-BT-028 del Reglamento Electrotécnico de Baja Tensión	Orden 31-10-73	MI	27→31-12-73
<input type="checkbox"/> ITC MIE-AEM 3 Carretillas automotoras de mantenimiento.	Orden 26-05-89	MIE	09-06-89
<input type="checkbox"/> Reglamento de aparatos elevadores para obras.	Orden 23-05-77	MI	14-06-77
Corrección de errores.	-- --	--	18-07-77
Modificación.	Orden 07-03-81	MIE	14-03-81
Modificación.	Orden 16-11-81	--	--
<input type="checkbox"/> Reglamento Seguridad en las Máquinas.	RD 1495/86 23-05-86	P.Gob.	21-07-86
Corrección de errores.	-- --	--	04-10-86
Modificación.	RD 590/89 19-05-89	M.R.Cor.	19-05-89
Modificaciones en la ITC MSG-SM-1.	Orden 08-04-91	M.R.Cor.	11-04-91
Modificación (Adaptación a directivas de la CEE).	RD 830/91 24-05-91	M.R.Cor.	31-05-91
Regulación potencia acústica de maquinarias. (Directiva 84/532/CEE).	RD 245/89 27-02-89	MIE	11-03-89
Ampliación y nuevas especificaciones.	RD 71/92 31-01-92	MIE	06-02-92
<input type="checkbox"/> Requisitos de seguridad y salud en máquinas. (Directiva 89/392/CEE).	RD 1435/92 27-11-92	MRCor.	11-12-92
<input type="checkbox"/> ITC-MIE-AEM2. Grúas-Torre desmontables para obra.	Orden 28-06-88	MIE	07-07-88
Corrección de errores, Orden 28-06-88	-- --	--	05-10-88
<input type="checkbox"/> ITC-MIE-AEM4. Grúas móviles autopropulsadas usadas	RD 2370/96 18-11-96	MIE	24-12-96

Ciudad Real, a 6 de noviembre de 2019

Fdo. Julio Gómez Ruiz
Arquitecto Técnico Municipal

**INDICE**

CAPITULO PRELIMINAR: DISPOSICIONES GENERALES	3
<i>DOCUMENTACIÓN DEL CONTRATO DE OBRA</i>	3
<i>NORMATIVA DE APLICACIÓN</i>	3
<i>CONTROL DE CALIDAD</i>	11
<i>AUTORIZACIONES</i>	11
<i>PLAZO DE GARANTÍA</i>	11
CAPITULO I: CONDICIONES FACULTATIVAS	12
1.1. <i>DELIMITACION GENERAL DE FUNCIONES TÉCNICAS</i>	12
1.2. <i>DE LAS OBLIGACIONES Y DERECHOS GENERALES DEL CONSTRUCTOR</i>	13
1.3. <i>PRESCRIPCIONES GENERALES RELATIVAS A LOS TRABAJOS, A LOS MATERIALES Y A LOS MEDIOS AUXILIARES</i>	16
1.4. <i>DE LAS RECEPCIONES DE OBRAS</i>	19
1.5. <i>PRECIOS</i>	20
1.6. <i>VALORACIÓN Y ABONO DE LOS TRABAJOS</i>	21
CAPITULO II: CONDICIONES QUE DEBEN CUMPLIR LOS MATERIALES	23
2.1. <i>GENERALIDADES</i>	23
2.2. <i>ARIDOS A EMPLEAR EN MORTEROS Y HORMIGONES</i>	24
2.3. <i>CEMENTO</i>	25
2.4. <i>HORMIGONES</i>	25
2.5. <i>ADITIVOS PARA HORMIGONES</i>	28
2.6. <i>MORTEROS Y LECHADAS DE CEMENTO</i>	29
2.7. <i>REDONDOS PARA ARMADURAS</i>	29
2.8. <i>TAPAS Y MATERIALES DE FUNDICIÓN</i>	30
2.9. <i>ZAHORRA ARTIFICIAL</i>	31
2.10. <i>BASE DE ZAHORRA RECICLADA DE HORMIGON Y DE RESIDUOS CONSTRUCCIÓN DEMOLICIÓN</i>	39
2.11. <i>MATERIALES NO CONSIGNADOS EN ESTE PLIEGO</i>	41
2.12. <i>TRANSPORTE Y ALMACENAMIENTO</i>	41
CAPITULO III: UNIDADES DE OBRA	42
3.1. <i>DESMONTAJE Y DEMOLICIÓN DE BORDILLO</i>	42
3.2. <i>DEMOLICIÓN Y LEVANTADO DE ACERAS</i>	42
3.3. <i>DEMOLICIÓN Y LEVANTADO DE SOLADOS</i>	43
3.4. <i>DEMOLICIÓN Y LEVANTADO DE FIRMES</i>	43
3.5. <i>DESMONTAJE DE ELEMENTOS DE MOBILIARIO URBANO</i>	44



3.6.	RETIRADA DE CONTENEDOR DE RECOGIDA SELECTIVA.....	44
3.7.	FRESADO DE FIRME DE MEZCLA BITUMNOSA EN CALIENTE.....	45
3.8.	LEVANTADO DE IMBORNAL	47
3.9.	CORTE DE FIRME DE MEZCLA BITUMINOSA EN CALIENTE O SOLERA DE HORMIGÓN.....	47
3.10.	EXCAVACIÓN DE TIERRAS A MANO.....	48
3.11.	RELLENO Y COMPACTACIÓN EN ZANJAS Y POZOS	49
3.12.	RETIRADA Y REPOSICIÓN A NUEVA COTA DE REJILLA O TAPA DE REGISTRO.....	51
3.13.	FRESADO DE FIRME DE MEZCLA BITUMNOSA EN CALIENTE.....	52
3.14.	OBRAS DE HORMIGÓN EN MASA O ARMADO	52
3.15.	EXCAVACIÓN EN ZANJAS Y POZOS	57
3.16.	EXCAVACIÓN DE TIERRAS A MANO PARA LOCALIZACIÓN DE INSTALACIONES Y POSTERIOR TAPADO.....	60
3.17.	CARGA Y TRANSPORTE POR CARRETERA.....	63
3.18.	RIEGOS DE ADHERENCIA E IMPRIMACIÓN	64
3.19.	MEZCLA BITUMINOSA EN CALIENTE	66
3.20.	MEZCLAS BITUMINOSAS PARA CAPAS DE RODADURA, MEZCLAS DISCONTINUAS (Art.543 del PG-3)	74
3.21.	BORDILLO DE HORMIGÓN.....	77
3.22.	PAVIMENTO DE ADOQUÍN DE HORMIGÓN	80
3.23.	PAVIMENTO DE BALDOSA.....	83
3.24.	TUBERÍA DE SANEAMIENTO (P.V.C. DOBLE CORRUGADO)	86
3.25.	POZOS DE REGISTRO.....	90
3.26.	SUMIDEROS SIFÓNICOS	91
3.27.	ARQUETA DE REGISTRO DE LADRILLO MACIZO 38X38 CM CON TAPA DE FUNDICIÓN.....	93
3.28.	CANALIZACIÓN DE LÍNEAS SUBTERRÁNEAS PARA ALUMBRADO PÚBLICO.....	94
3.29.	COMPROBACIONES DE LA RED DE ALUMBRADO PÚBLICO	95
3.30.	CANALIZACIÓN DE ENERGÍA ELÉCTRICA.....	96
3.31.	SEÑALIZACIÓN HORIZONTAL: MARCAS VIALES	97
3.32.	SEÑALIZACIÓN VERTICAL	100



CAPITULO PRELIMINAR: DISPOSICIONES GENERALES

El presente Pliego de Condiciones Particulares del Proyecto tiene por finalidad regular la ejecución de las obras fijando los niveles técnicos y de calidad exigibles, precisando las intervenciones que corresponden, según el contrato y con arreglo a la legislación aplicable, al Promotor o dueño de la obra, al Constructor de la misma, sus técnicos y encargados, al Arquitecto y al Técnico competente, así como las relaciones entre todos ellos y sus correspondientes obligaciones en orden al cumplimiento del contrato de obra.

DOCUMENTACIÓN DEL CONTRATO DE OBRA.

Integran el contrato los siguientes documentos relacionados por orden de prelación en cuanto al valor de sus especificaciones en caso de omisión o aparente contradicción:

- 1º. Las condiciones fijadas en el propio documento de contrato de empresa o arrendamiento de obra, si existiera.
- 2º. Memoria, planos, mediciones y presupuesto.
- 3º. El presente Pliego de Condiciones Particulares.
- 4º. El Pliego de Condiciones de la Dirección General.

Las órdenes e instrucciones de la Dirección Facultativa de las obras se incorporan al Proyecto como interpretación, complemento o precisión de sus determinaciones.

Este Pliego comprende las condiciones que son preceptivas en la ejecución de las obras descritas en este Proyecto. Además del presente Pliego y siempre que no vayan en contra de sus artículos, serán también de aplicación:

NORMATIVA DE APLICACIÓN

A) PLIEGO DE PRESCRIPCIONES TECNICAS GENERALES

Es de aplicación el Pliego de Prescripciones Técnicas Generales para Obras de Carreteras y Puentes del Ministerio de Fomento:

ÓRDENES MINISTERIALES DE APROBACIÓN DE ARTÍCULOS DEL PG-3:

- OM 02/07/1976 Orden de 2 de julio de 1976 por la que se confiere efecto legal a la publicación del Pliego de Prescripciones Técnicas Generales para obras de carreteras y puentes de la Dirección General de Carreteras y Caminos Vecinales (P. G. 3), editado por el Servicio de Publicaciones del Ministerio. BOE 07/07/1976.
- OM 28/09/1989 Orden de 28 de septiembre de 1989 por la que se modifica el artículo 104 del pliego de prescripciones técnicas generales para obras de carreteras y puentes. BOE 09/10/1989.
- FOM/475/2002 Orden FOM/475/2002, de 13 febrero, por la que se actualizan determinados artículos del pliego de prescripciones técnicas generales para obras de carreteras y puentes relativos a hormigones y aceros. BOE 06/03/2002.



- FOM/1382/2002 Orden FOM/1382/2002, de 16 mayo, por la que se actualizan determinados artículos del pliego de prescripciones técnicas generales para obras de carreteras y puentes relativos a la construcción de explanaciones, drenajes y cimentaciones. BOE 11/06/2002.
- FOM 2523/2014 Orden FOM/2523/2014, de 12 de diciembre, por la que se actualizan determinados artículos del pliego de prescripciones técnicas generales para obras de carreteras y puentes, relativos a materiales básicos, a firmes y pavimentos, y a señalización, balizamiento y sistemas de contención de vehículos. BOE 03/01/2015.
- Orden Circular 21bis/2009 sobre betunes mejorados y betunes modificados de alta viscosidad con caucho procedente de neumáticos fuera de uso (NFU) y criterios a tener en cuenta para su fabricación in situ y almacenamiento en obra.
- Orden Circular 21/2007 sobre el uso y especificaciones que deben cumplir los ligantes y mezclas bituminosas que incorporen caucho procedente de neumáticos fuera de uso (NFU).

B) NORMAS GENERALES DE CONTRATACIÓN EN EL SECTOR PÚBLICO:

- Ley 9/2017, de 8 de noviembre, de Contratos del Sector Público.
- Real Decreto Legislativo 3/2011, de 14 de noviembre, por el que se aprueba el texto refundido de la Ley de Contratos del Sector Público.
- Real Decreto 817/2009, de 8 de mayo, por el que se desarrolla parcialmente la Ley 30/2007, de 30 de octubre, de Contratos del Sector Público.
- Decreto 3854/1970, de 31 de diciembre, por el que se aprueba el Pliego de Cláusulas Administrativas Generales para la Contratación de Obras del Estado.
- Real Decreto 814/2015, de 11 de septiembre, por el que se aprueba el Reglamento de los procedimientos especiales de revisión de decisiones en materia contractual y de organización del Tribunal Administrativo Central de Recursos Contractuales.
- Resolución de 19 de diciembre de 2016, de la Dirección General del Patrimonio del Estado, por la que se publica el Acuerdo del Consejo de Ministros de 16 de diciembre de 2016, por el que se instruye a las entidades del sector público estatal para dar publicidad a determinados contratos no sujetos a regulación armonizada.
- Real Decreto 1359/2011, de 7 de octubre, por el que se aprueba la relación de materiales básicos y las fórmulas-tipo generales de revisión de precios de los contratos de obras y de contratos de suministro de fabricación de armamento y equipamiento de las Administraciones Públicas.

C) NORMATIVA GENERAL EN PREVENCIÓN DE RIESGOS LABORALES

- Ley 31/1995, de 8 de noviembre, de prevención de Riesgos Laborales



- Ley 32/2006, de 18 de octubre, reguladora de la subcontratación en el Sector de la Construcción

NORMAS REGLAMENTARIAS PRL

- Real Decreto 485/1997, de 14 de abril, sobre disposiciones mínimas en materia de señalización de seguridad y salud en el trabajo.
- Real Decreto 486/1997, de 14 de abril, por el que se establecen las disposiciones mínimas de seguridad y salud en los lugares de trabajo.
- Real Decreto 487/1997, de 14 de abril, sobre disposiciones mínimas de seguridad y salud relativas a la manipulación manual de cargas que entrañe riesgos, en particular dorso lumbares, para los trabajadores.
- Real Decreto 488/1997, de 14 de abril, sobre disposiciones mínimas de seguridad y salud relativas al trabajo con equipos que incluyen pantallas de visualización.
- Real Decreto 664/1997, de 12 de mayo, sobre la protección de los trabajadores contra los riesgos relacionados con la exposición a agentes biológicos durante el trabajo.
- Real Decreto 665/1997, de 12 de mayo, sobre la protección de los trabajadores contra los riesgos relacionados con la exposición a agentes cancerígenos durante el trabajo.
- Real Decreto 773/1997, de 30 de mayo, sobre disposiciones mínimas de seguridad y salud relativas a la utilización por los trabajadores de equipos de protección individual.
- Real Decreto 1215/1997, de 18 de julio, por el que se establecen las disposiciones mínimas de seguridad y salud para la utilización por los trabajadores de los equipos de trabajo.
- Real Decreto 1389/1997, de 5 de septiembre, por el que se aprueban las disposiciones mínimas destinadas a proteger la seguridad y la salud de los trabajadores en las actividades mineras.
- Real Decreto 1627/1997, de 24 de octubre, por el que se establecen disposiciones mínimas de seguridad y de salud en las obras de construcción. Modificado por el RD 604/2006, de 19 de mayo (BOE de 29 de mayo)
- Real Decreto 216/1999, de 5 de febrero, sobre disposiciones mínimas de seguridad y salud en el trabajo en el ámbito de las empresas de trabajo temporal.
- Real Decreto 374/2001, de 6 de abril, sobre la protección de la salud y seguridad de los trabajadores contra los riesgos relacionados con los agentes químicos durante el trabajo.
- Real Decreto 614/2001, de 8 de junio, sobre disposiciones mínimas para la protección de la salud y seguridad de los trabajadores frente al riesgo eléctrico.
- Real Decreto 681/2003, de 12 de junio, sobre la protección de la salud y la seguridad de los trabajadores expuestos a los riesgos derivados de atmósferas explosivas en el lugar de trabajo.



- Real Decreto 1311/2005, de 4 de noviembre, sobre la protección de la salud y la seguridad de los trabajadores frente a los riesgos derivados o que puedan derivarse de la exposición a vibraciones mecánicas
- Real Decreto 286/2006, de 10 de marzo, sobre la protección de la salud y la seguridad de los trabajadores contra los riesgos relacionados con la exposición al ruido.
- Real Decreto 396/2006, de 31 de marzo, por el que se establecen las disposiciones mínimas de seguridad y salud aplicables a los trabajos con riesgo de exposición al amianto.
- Real Decreto 1109/2007, de 24 de agosto, por el que se desarrolla la Ley 32/2006, de 18 de octubre, reguladora de la subcontratación en el Sector de la Construcción.
- Real Decreto 486/2010, de 23 de abril, sobre la protección de la salud y la seguridad de los trabajadores contra los riesgos relacionados con la exposición a radiaciones ópticas artificiales
- Real Decreto 299/2016, de 22 de julio, sobre la protección de la salud y la seguridad de los trabajadores contra los riesgos relacionados con la exposición a campos electromagnéticos.
- Real Decreto 138/2000, de 4 de febrero, por el que se aprueba el Reglamento de Organización y Funcionamiento de la Inspección de Trabajo y Seguridad Social.
- Real Decreto 231/2017, de 10 de marzo, por el que se regula el establecimiento de un sistema de reducción de las cotizaciones por contingencias profesionales a las empresas que hayan disminuido de manera considerable la siniestralidad laboral.
- Real Decreto 1879/1996, de 2 de agosto, por el que se regula la composición de la Comisión Nacional de Seguridad y Salud en el Trabajo.

COORDINACIÓN DE ACTIVIDADES EMPRESARIALES

- Real Decreto 171/2004, de 30 de enero, por el que se desarrolla el artículo 24 de la Ley 31/1995, de 8 de noviembre, de Prevención de Riesgos Laborales, en materia de coordinación de actividades empresariales.

SERVICIOS DE PREVENCIÓN

- Real Decreto 39/1997, de 17 de enero, por el que se aprueba el Reglamento de los Servicios de Prevención. Modificado por el RD 604/2006, de 19 de mayo (BOE de 29 de mayo)
- Orden TIN/2504/2010, de 20 de septiembre, por la que se desarrolla el Real Decreto 39/1997, de 17 de enero, por el que se aprueba el Reglamento de los Servicios de Prevención, en lo referido a la acreditación de entidades especializadas como servicios de prevención, memoria de actividades preventivas y autorización para realizar la actividad de auditoría del sistema de prevención de las empresas.
- Real Decreto 1993/1995, de 7 de diciembre, por el que se aprueba el Reglamento sobre colaboración de las Mutuas de Accidentes de Trabajo y Enfermedades Profesionales de la Seguridad Social.



- Real Decreto 843/2011, de 17 de junio, por el que se establecen los criterios básicos sobre la organización de recursos para desarrollar la actividad sanitaria de los servicios de prevención.
- Resolución de 28 de diciembre de 2004, de la Secretaría de Estado de la Seguridad Social, por la que se fijan nuevos criterios para la compensación de costes prevista en el artículo 10 de la Orden de 22 de abril del 1997, por la que se regula el régimen de funcionamiento de las Mutuas de Accidentes de Trabajo y Enfermedades Profesionales de la Seguridad Social en el desarrollo de actividades de Prevención de Riesgos Laborales.
- Orden TAS/3623/2006, de 28 de noviembre, por la que se regulan las actividades preventivas en el ámbito de la Seguridad Social y la financiación de la Fundación para la Prevención de Riesgos Laborales.
- Orden VIV/561 de 2010.

D) CARRETERAS

- Ley 37/2015, de 29 de septiembre, de carreteras (BOE del 30/09/2015).
- Real Decreto 1812/1994, de 2 de septiembre, por el que se aprueba el Reglamento General de Carreteras (BOE del 23). Modificado por el Real Decreto 1911/1997, de 19 de diciembre, (BOE del 10 de enero de 1998), por el Real Decreto 597/1999, de 16 de abril (BOE del 29 de abril de 1999) y por el Real Decreto 114/2001, de 9 de febrero (BOE del 21 de febrero de 2001). La Orden Ministerial de 16 de diciembre de 1997 del Ministerio de Fomento desarrolla algunos de sus artículos.
- Orden, de 16 de diciembre de 1997, del Ministerio de Fomento, por la que se aprueban los accesos a las carreteras del Estado, las vías de servicio y la construcción de instalaciones de servicios (BOE del 24 de enero de 1998). Modificada por Orden Ministerial de 13 de septiembre de 2001 del Ministro de Fomento (BOE del 26 de septiembre de 2001), por Orden FOM/392/2006, de 14 de febrero, (BOE 18 de febrero de 2006) y por Orden FOM/1740/2006, de 24 de mayo (BOE 6 de junio de 2006).

E) IMPACTO AMBIENTAL

- Ley 21/2013, de 9 de diciembre, de evaluación ambiental (BOE del 11 de diciembre de 2013).
- Real Decreto 105/2008, de 1 de febrero, por el que se regula la producción y gestión de los residuos de construcción y demolición (BOE de 13 de febrero de 2008).

F) TRAZADO

- Orden FOM/273/2016, de 19 de febrero de 2016, por la que se aprueba la Norma 3.1-IC "Trazado" de la Instrucción de Carreteras (BOE del 4 de marzo de 2016).
- Orden Circular 32/12, de 14 de diciembre, sobre guía de nudos viarios.



G) DRENAJE

- Orden FOM 298/2016, de 15 de febrero, por la que se aprueba la Norma 5.2-IC sobre drenaje superficial (BOE del 10 marzo de 2016).
- Orden Circular 17/2003, de 23 de diciembre, sobre Recomendaciones para el proyecto y construcción del drenaje subterráneo en obras de carretera. En la práctica sustituye a la Norma 5.1-IC.

H) FIRMES Y PAVIMENTOS

- Orden FOM/3460/2003, de 28 de noviembre, por la que se aprueba la Norma 6.1-IC "Secciones de firme", de la Instrucción de Carreteras (BOE del 12 de diciembre de 2003).
- Nota de Servicio 5/2006, de 22 de septiembre de 2006, sobre explicaciones y capas de firme tratadas con cemento.
- Orden FOM/3459/2003, de 28 de noviembre, por la que se aprueba la Norma 6.3-IC: "Rehabilitación de firmes", de la Instrucción de Carreteras (BOE del 12 de diciembre de 2003, corrección de erratas BOE del 25 de mayo de 2004).
- Nota de Servicio 2/2015, de 3 de julio, sobre el sellado de grietas en pavimentos bituminosos.
- Nota de Servicio 3/2011, de 4 de octubre, sobre criterios a tener en cuenta en la redacción de los proyectos de rehabilitación estructural y/o superficial de firmes
- Orden Circular 20/2006, de 22 de septiembre de 2006, sobre recepción de obras de carreteras que incluyan firmes y pavimentos.

I) SEÑALIZACIÓN Y BALIZAMIENTO

- Orden FOM 534/2014, de 20 de marzo, por la que se aprueba la Norma 8.1-IC Señalización vertical, de la Instrucción de Carreteras (BOE de 5 de abril de 2014).
- Orden Circular 38/2016 sobre la aplicación de la disposición transitoria única de la Orden FOM/534/2015, de 20 de marzo, por la que se aprueba la norma 8.1 IC Señalización vertical de la Instrucción de Carreteras.
- Resolución de 1 de junio de 2009, de la Dirección General de Tráfico, por la que se aprueba el Manual de Señalización Variable (BOE del 13 de junio de 2009). Corrección de errores BOE del 23 de junio de 2009.
- Señales verticales de circulación. Tomo I. Características de las señales. Dirección General de Carreteras, marzo de 1992.
- Señales verticales de circulación. Tomo II. Catálogo y significado de las señales. Dirección General de Carreteras, junio de 1992.
- Orden, de 16 de julio de 1987, por la que se aprueba la Norma 8.2- IC sobre marcas viales, (BOE del 4 de agosto y 29 de septiembre de 1987).
- Nota de Servicio 2/2007, de 15 de febrero, sobre los criterios de aplicación y de mantenimiento de las características de la señalización horizontal. Anulada



parcialmente (criterios técnicos) por la Orden FOM 2543/2014 que aprueba el artículo 700 del PG-3.

- Orden, de 31 de agosto de 1987, por la que se aprueba la Instrucción 8.3-IC sobre señalización, balizamiento, defensa, limpieza y terminación de obras fijas fuera de poblado (BOE del 18 de septiembre de 1987).
- Orden Circular 15/2003, de 13 de octubre, sobre señalización de los tramos afectados por la puesta en servicio de las obras. -Remate de obras-.
- Orden Circular 16/2003, de 20 de noviembre, sobre intensificación y ubicación de carteles de obras.
- Manual de ejemplos de señalización de obras fijas. Dirección General de Carreteras, 1997. Como aplicación de la Norma 8.3-IC sobre Señalización de Obras.
- Señalización móvil de obras. Dirección General de Carreteras, 1997. Adecuación de la Norma 8.3-IC sobre Señalización de Obras.
- Orden Circular 35/2014, de 19 de mayo de 2014, sobre criterios de aplicación de sistemas de contención de vehículos.
- Orden FOM/3053/2008, de 23 de septiembre, por la que se aprueba la Instrucción Técnica para la instalación de reductores de velocidad y bandas transversales de alerta en carreteras de la Red de Carreteras del Estado (BOE del 29 de octubre de 2008).

J) ELECTRICIDAD E ILUMINACION

- Real Decreto 1890/2008, de 14 de noviembre, por el que se aprueba el Reglamento de eficiencia energética en instalaciones de alumbrado exterior y sus Instrucciones técnicas complementarias EA-01 a EA-07 (BOE del 19 de noviembre de 2008).
- Orden Circular 36/2015, de 24 de febrero, sobre criterios a aplicar en la iluminación de carreteras a cielo abierto y túneles. Tomos I y II.
- Reglamento sobre condiciones técnicas y garantías de seguridad en centrales eléctricas y centros de transformación R.D. 3275/1982, de 12 de Noviembre, actualizado por Orden de 27 de noviembre de 1987.
- Reglamento de líneas eléctricas de A.T. Decreto 3151/1968 de 28 de Noviembre (B.O.E. número 311 de 27/12/1968).

K) PLANTACIONES

- Manual de plantaciones en el entorno de la carretera, Dirección General de Carreteras, 1992.
- Catálogo de especies vegetales a utilizar en plantaciones de carreteras, Dirección General de Carreteras, 1990.

L) RUIDO

- Ley 37/2003, de 17 de noviembre, del Ruido (BOE del 18 de noviembre de 2003).



- Real Decreto 1367/2007, de 19 de octubre, por el que se desarrolla la Ley 37/2003, de 17 de noviembre, del ruido, en lo referente a zonificación acústica, objetivos de calidad y emisiones acústicas (BOE del 23 de octubre de 2007).
- Real Decreto 1513/2005, de 16 de diciembre, por el que se desarrolla la Ley 37/2003, de 17 de noviembre, del ruido, en lo referente a la evaluación y gestión del ruido ambiental (BOE del 17 de diciembre de 2005).
- Ordenanza Municipal del Ayuntamiento de Ciudad Real sobre la protección del Medio Ambiente

M) MATERIALES DE CONSTRUCCION

- Real Decreto 256/2016, de 10 de junio, por el que se aprueba la Instrucción para la recepción de cementos (RC-16) (BOE de 25 de junio de 2016).
- Real Decreto 605/2006, de 19 de mayo, por el que se aprueban los procedimientos para la aplicación de la norma UNE-EN 197-2:2000 a los cementos no sujetos al marcado CE y a los centros de distribución de cualquier tipo de cemento (BOE de 7 de junio de 2006).
- Real Decreto 1247/2008, de 18 de julio, por el que se aprueba la “Instrucción de Hormigón Estructural (EHE-08)” (BOE del 22 de agosto de 2008). Corrección de errores BOE del 24 de diciembre de 2008.
- Real Decreto 751/2011, de 27 de mayo, por el que se aprueba la “Instrucción de Acero Estructural (EAE)” (BOE del 23 de junio de 2011). Corrección de errores BOE del 23 de junio de 2012.
- Real Decreto 842/2013, de 31 de octubre, por el que se aprueba la clasificación de los productos de construcción y de los elementos constructivos en función de sus propiedades de reacción y de resistencia frente al fuego (BOE 23 de noviembre de 2013)
- Pliego de Prescripciones Técnicas Generales para la recepción de bloques de hormigón en las obras de construcción (RB-90). Orden de 4-7-90 BOE 11-7-90.

N) ABASTECIMIENTO Y SANEAMIENTO

- Orden de 15 de septiembre de 1986 por la que se aprueba el pliego de Prescripciones Técnicas Generales para Tuberías de Saneamiento de Poblaciones.
- Orden por la que se aprueba el «Pliego de prescripciones técnicas generales para tuberías de abastecimientos de agua» y se crea una «Comisión Permanente de Tuberías de Abastecimiento de Agua y de Saneamiento de Poblaciones». O.M. 26/7/1974, BOE del 02 de octubre de 1974.

O) OTROS VARIOS

- Normas UNE aprobadas por AENOR, Resolución De 6 de febrero de 2006.
- Real Decreto 1428/2003, de 21 de noviembre, por el que se aprueba el Reglamento General de Circulación para la aplicación y desarrollo del texto articulado de la Ley sobre tráfico, circulación de vehículos a motor y seguridad vial, aprobado por el Real Decreto Legislativo 339/1990, de 2 de marzo



- Reglamento de Transporte de Mercancías Peligrosas por Carretera en territorio español. Real Decreto 551/2006, de 5 de mayo.

En general, cuantas prescripciones figuran en los Reglamentos, Normas e Instrucciones Oficiales, que guarden relación con obras del presente Proyecto, o con sus instalaciones complementarias o con los trabajos necesarios para realizarlas.

Así mismo y con carácter general, la entidad adjudicataria queda obligada a respetar y cumplir cuantas disposiciones vigentes guarden relación con las obras del Proyecto, con sus instalaciones complementarias o con los trabajos necesarios para realizarlas, así como las referentes a protección a la Industria Nacional y Leyes Sociales (Accidentes de Trabajo, Retiro Obrero, Subsidio Familiar, Seguro de Enfermedad, Seguridad en el Trabajo, etc.).

Si de la aplicación conjunta de los Pliegos y Disposiciones anteriores surgiesen discrepancias para el cumplimiento de determinadas condiciones o conceptos inherentes a la ejecución de las obras, el Contratista se atenderá a las especificaciones del presente Pliego, y sólo en el caso de que aun así existiesen contradicciones, aceptará la interpretación de la Administración, siempre que no se modifiquen sustancialmente las bases económicas establecidas en los precios contratados, ya que de ocurrir esto, ha de formalizarse el oportuno acuerdo contradictorio.

CONTROL DE CALIDAD

El importe de los ensayos de control de calidad, hasta el 1% del Presupuesto de Ejecución Material, correrá a cargo del Contratista. Al no superar el presupuesto de control de calidad el 1% del P.E.M., no se considera un capítulo independiente para los ensayos, quedando a juicio del Director de Obra la ejecución de un mayor número de ensayos para control de calidad, siempre que no se supere el 1% del P.E.M.

AUTORIZACIONES

El Contratista está obligado a la redacción de los proyectos necesarios y a la tramitación del expediente de la solicitud de suministros de agua, energía eléctrica para la explotación de la Obra.

PLAZO DE GARANTÍA

El plazo de garantía será de un (1) año, contado a partir de la recepción; durante este plazo, serán de cuenta del Contratista, las obras de conservación y reparación de cuantas abarca la contrata.



CAPITULO I: CONDICIONES FACULTATIVAS

1.1. DELIMITACION GENERAL DE FUNCIONES TÉCNICAS

EL ARQUITECTO DIRECTOR

Corresponde al Arquitecto Director:

- a) Verificar el replanteo
- b) Resolver las contingencias que se produzcan en la obra y consignar en el Libro de órdenes y asistencias las instrucciones precisas para la correcta interpretación del proyecto.
- c) Elaborar a requerimiento del promotor o con su conformidad, eventuales modificaciones del proyecto, que vengan exigidas por la marcha de la obra siempre que las mismas se adapten a las disposiciones normativas contempladas y observadas en la redacción del proyecto.
- d) Suscribir el acta de replanteo o de comienzo de obra y el certificado final de obra, así como conformar las certificaciones parciales y la liquidación final de las unidades de obra ejecutadas, con los visados que en su caso fueran preceptivos.
- e) Elaborar y suscribir la documentación de la obra ejecutada para entregarla al promotor.

EL TÉCNICO COMPETENTE

Corresponde al Técnico competente:

- a) Verificar la recepción en obra de los productos de construcción, ordenando la realización de ensayos y pruebas precisas.
- b) Dirigir la ejecución material de la obra comprobando los replanteos, los materiales, la correcta ejecución y disposición de los elementos constructivos y de las instalaciones, de acuerdo con el proyecto y con las instrucciones del director de obra.
- c) Consignar en el Libro de órdenes y asistencias las instrucciones precisas.
- d) Suscribir el acta de replanteo o de comienzo de obra y el certificado final de obra, así como elaborar y suscribir las certificaciones parciales y la liquidación final de las unidades de obra ejecutadas.
- e) Colaborar con los restantes agentes en la elaboración de la documentación de la obra ejecutada, aportando los resultados del control realizado.

EL CONSTRUCTOR

Corresponde al Constructor:

- a) Organizar los trabajos de construcción, redactando los planes de obra que se precisen y proyectando o autorizando las instalaciones provisionales y medios auxiliares de la obra.
- b) Elaborar, antes del comienzo de las obras, el Plan de Seguridad y Salud de la obra en aplicación del estudio correspondiente, y disponer, en todo caso, la



- ejecución de las medidas preventivas, velando por su cumplimiento y por la observancia de la normativa vigente en materia de seguridad e higiene en el trabajo.
- c) Ejecutar la obra con sujeción al proyecto, a la legislación aplicable y a las instrucciones del director de obra y del director de la ejecución de la obra, a fin de alcanzar la calidad exigida en el proyecto.
 - d) Tener la titulación o capacitación profesional que habilita para el cumplimiento de las condiciones exigibles para actuar como constructor.
 - e) Designar al jefe de obra que asumirá la representación técnica del constructor en la obra y que por su titulación o experiencia deberá tener la capacitación adecuada de acuerdo con las características y la complejidad de la obra.
 - f) Asignar a la obra los medios humanos y materiales que su importancia requiera
 - g) Formalizar las subcontrataciones de determinadas parte o instalaciones de la obra dentro de los límites establecidos en el contrato.
 - h) Firmar el acta de replanteo o de comienzo y el acta de recepción de la obra.
 - i) Facilitar al director de obra los datos necesarios para la elaboración de la documentación de la obra ejecutada.
 - j) Suscribir las garantías suscritas en el artículo 19 de la L.O.E.
 - k) Asegurar la idoneidad de todos y cada uno de los materiales y elementos constructivos que se utilicen, comprobando los preparados en obra y rechazando, por iniciativa propia o por prescripción del Técnico competente, los suministros o prefabricados que no cuenten con las garantías o documentos de idoneidad requeridos por las normas de aplicación.
 - l) Custodiar el Libro de órdenes y seguimiento de la obra, y dar el enterado a las anotaciones que se practiquen en el mismo.
 - m) Facilitar al Técnico competente, con antelación suficiente, los materiales precisos para el cumplimiento de su cometido.
 - n) Concertar los seguros de accidentes de trabajo y de daños a terceros durante la obra.

1.2. DE LAS OBLIGACIONES Y DERECHOS GENERALES DEL CONSTRUCTOR

VERIFICACIÓN DE LOS DOCUMENTOS DEL PROYECTO

Antes de dar comienzo a las obras, el Constructor manifestará que la documentación aportada le resulta suficiente para la comprensión de la totalidad de la obra contratada, o en caso contrario, solicitará por escrito las aclaraciones pertinentes.

OFICINA EN LA OBRA

El Constructor habilitará en la obra una oficina si fuese posible, convenientemente acondicionada para que en ella se pueda trabajar con normalidad a cualquier hora de la jornada laboral. En dicha oficina, o en lugar adecuado al efecto, tendrá siempre a disposición de la Dirección Facultativa:

- El Proyecto de Ejecución.



- La Licencia de Obras.
- El Libro de Órdenes y Asistencias.
- El Plan de Seguridad e Higiene.
- El Libro de Incidencias.
- El Reglamento y Ordenanza de Seguridad e Higiene en el Trabajo.
- La documentación de los seguros.

El Constructor viene obligado a comunicar al promotor y a la Dirección Facultativa, la persona designada como delegado suyo en la obra, que tendrá el carácter de Jefe de la misma, con dedicación plena y con facultades para representarle y adoptar en todo momento cuantas decisiones competen a la contrata.

El incumplimiento de esta obligación o, en general, la falta de cualificación suficiente por parte del personal según la naturaleza de los trabajos, facultará al Arquitecto para ordenar la paralización de las obras sin derecho a reclamación alguna, hasta que se subsane la deficiencia.

PRESENCIA DEL CONSTRUCTOR EN LA OBRA

El Constructor, por si o por medio de sus técnicos, o encargados estará presente durante la jornada legal de trabajo y acompañará al Arquitecto o al Técnico competente, en las visitas que hagan a las obras, poniéndose a su disposición para la práctica de los reconocimientos que se consideren necesarios y suministrándoles los datos precisos para la comprobación de mediciones y liquidaciones.

TRABAJOS NO ESTIPULADOS EXPRESAMENTE

Es obligación de la contrata el ejecutar cuando sea necesario para la buena construcción y aspecto de las obras, aun cuando no se halle expresamente determinado en los documentos de Proyecto, siempre que, sin separarse de su espíritu y recta interpretación, lo disponga el Arquitecto dentro de los límites de posibilidades que los presupuestos habiliten para cada unidad de obra y tipo de ejecución.

Se requerirá reformado de proyecto con consentimiento expreso del promotor, toda variación que suponga incremento de precios de alguna unidad de obra en más del 20 por 100 ó en más de un 10 por 100 del total del presupuesto.

INTERPRETACIONES, ACLARACIONES Y MODIFICACIONES DE LOS DOCUMENTOS DEL PROYECTO

Cuando se trate de aclarar, interpretar o modificar preceptos de los Pliegos de Condiciones o indicaciones de los documentos del proyecto, incluso planos o croquis, las órdenes e instrucciones correspondientes se comunicarán al Constructor, pudiendo éste solicitar que se le comuniquen por escrito, con los detalles necesarios para la correcta ejecución de la obra.

Cualquier reclamación que crea oportuno hacer el Constructor en contra de las disposiciones tomadas por éstos, habrá de dirigirla, dentro del plazo de tres días, a quién la hubiere dictado, el cual dará al Constructor el correspondiente recibo, si éste lo solicitase.



El Constructor podrá requerir del Arquitecto o del Técnico competente, según sus respectivos cometidos, las instrucciones o aclaraciones que se precisen para la correcta interpretación y ejecución de lo proyectado.

RECLAMACIONES CONTRA LAS ÓRDENES DE LA DIRECCIÓN FACULTATIVA

Las reclamaciones que el Constructor quiera hacer contra las órdenes o instrucciones dimanadas de la Dirección Facultativa, solo podrá presentarlas, ante el promotor, si son de orden económico y de acuerdo con las condiciones estipuladas en los Pliegos de Condiciones correspondientes. Contra disposiciones de orden técnico del Arquitecto o del Técnico competente, no se admitirá reclamación alguna, pudiendo el Constructor salvar su responsabilidad, si lo estima oportuno, mediante exposición razonada dirigida al Arquitecto, el cual podrá limitar su contestación al acuse de recibo, que en todo caso será obligatorio para este tipo de reclamaciones.

RECUSACIÓN POR EL CONSTRUCTOR DEL PERSONAL NOMBRADO POR EL ARQUITECTO

El Constructor no podrá recusar a los Técnicos competentes o personal encargado por éstos de la vigilancia de las obras, ni pedir que por parte del promotor se designen otros facultativos para los reconocimientos y mediciones.

Cuando se crea perjudicado por la labor de éstos procederá de acuerdo con lo estipulado en el artículo precedente, pero sin que por esta causa puedan interrumpirse ni perturbarse la marcha de los trabajos.

FALTAS DEL PERSONAL

El Arquitecto, en supuestos de desobediencia a sus instrucciones, manifiesta incompetencia o negligencia grave que comprometan o perturben la marcha de los trabajos, podrá requerir al Constructor para que aparte de la obra a los dependientes u operarios causantes de la perturbación.

El Constructor podrá subcontratar capítulos o unidades de obra a otros Constructores e industriales, con sujeción en su caso, a lo estipulado en el Contrato de obras y sin perjuicio de sus obligaciones como Contratista principal de la obra.



1.3. PRESCRIPCIONES GENERALES RELATIVAS A LOS TRABAJOS, A LOS MATERIALES Y A LOS MEDIOS AUXILIARES

CAMINOS Y ACCESOS

El Constructor dispondrá por su cuenta los accesos a la obra y el cerramiento o vallado de ésta.

El Coordinador de seguridad y salud podrá exigir su modificación o mejora.

REPLANTEO

El Constructor iniciará las obras con el replanteo de las mismas en el terreno, señalando las referencias principales que mantendrá como base de ulteriores replanteos parciales. Dichos trabajos se considerarán a cargo del Constructor e incluido en su oferta.

El Constructor someterá el replanteo a la aprobación del Técnico competente y una vez esto haya dado su conformidad preparará un acta acompañada de un plano que deberá ser aprobada por el Arquitecto, siendo responsabilidad del Constructor la omisión de este trámite.

COMIENZO DE LA OBRA. RITMO DE EJECUCIÓN DE LOS TRABAJOS

El Constructor dará comienzo a las obras en el plazo marcado en el Contrato suscrito con el Promotor, desarrollándolas en la forma necesaria para que dentro de los períodos parciales en aquél señalados queden ejecutados los trabajos correspondientes y, en consecuencia, la ejecución total se lleve a efecto dentro del plazo exigido en el Contrato.

De no existir mención alguna al respecto en el contrato de obra, se estará al plazo previsto en el Estudio de Seguridad y Salud, y si este tampoco lo contemplara, las obras deberán comenzarse un mes antes de que venza el plazo previsto en las normativas urbanísticas de aplicación.

Obligatoriamente y por escrito, deberá el Constructor dar cuenta al Arquitecto y al Técnico competente y al Coordinador de seguridad y salud del comienzo de los trabajos al menos con tres días de antelación.

ORDEN DE LOS TRABAJOS

En general, la determinación del orden de los trabajos es facultad de la contrata, salvo aquellos casos en que, por circunstancias de orden técnico, estime conveniente su variación la Dirección Facultativa.



RESPONSABILIDAD DE LA DIRECCIÓN FACULTATIVA EN EL RETRASO DE LA OBRA

El Constructor no podrá excusarse de no haber cumplido los plazos de obras estipulados, alegando como causa la carencia de planos u órdenes de la Dirección Facultativa, a excepción del caso en que habiéndolo solicitado por escrito no se le hubiesen proporcionado.

CONDICIONES GENERALES DE EJECUCIÓN DE LOS TRABAJOS

Todos los trabajos se ejecutarán con estricta sujeción al Proyecto, a las modificaciones del mismo que previamente hayan sido aprobadas y a las órdenes e instrucciones que bajo su responsabilidad impartan el Arquitecto o el Técnico competente, o el coordinador de seguridad y salud, al Constructor, dentro de las limitaciones presupuestarias y de conformidad con lo especificado en el artículo 12.

TRABAJOS DEFECTUOSOS

El Constructor debe emplear los materiales que cumplan las condiciones exigidas en el Proyecto, y realizará todos y cada uno de los trabajos contratados de acuerdo con lo especificado también en dicho documento.

Por ello, y hasta que tenga lugar la recepción sin reservas del edificio, es responsable de la ejecución de los trabajos que ha contratado y de las faltas y defectos que en éstos puedan existir por su mala ejecución o por la deficiente calidad de los materiales empleados o aparatos colocados, sin que le exonere de responsabilidad el control que compete al Técnico competente, ni tampoco el hecho de que estos trabajos hayan sido valorados en las certificaciones parciales de obra, que siempre se entenderán extendidas y abonadas a buena cuenta.

Como consecuencia de lo anteriormente expresado, cuando el Técnico competente advierta vicios o defectos en los trabajos ejecutados, o que los materiales empleados o los aparatos colocados no reúnen las condiciones preceptuadas, ya sea en el curso de la ejecución de los trabajos, o finalizados éstos, y antes de verificarse la recepción definitiva de la obra, podrá disponer que las partes defectuosas sean demolidas y reconstruidas de acuerdo con lo contratado, y todo ello a expensas de la contrata. Si ésta no estimase justa la decisión y se negase a la demolición y reconstrucción ordenadas, se planteará la cuestión ante el Arquitecto de la obra, quien resolverá.

DE LOS MATERIALES Y SU PROCEDENCIA

El Constructor tiene obligatoriamente, y antes de proceder a su empleo o acopio, el Constructor deberá presentar al Técnico competente una lista completa de los materiales y



aparatos que vaya a utilizar en la que se especifiquen todas las indicaciones sobre marcas, calidades, procedencia e idoneidad de cada uno de ellos.

PRESENTACIÓN DE MUESTRAS

A petición del Arquitecto, el Constructor le presentará las muestras de los materiales siempre con la antelación prevista en el Calendario de la Obra.

MATERIALES NO UTILIZABLES

El Constructor, a su costa, transportará y colocará, agrupándolos ordenadamente y en el lugar adecuado, los materiales procedentes de las excavaciones, derribos, etc., que no sean utilizables en la obra.

Se retirarán de ésta o se llevarán al vertedero, cuando así estuviese establecido en el Proyecto.

Si no se hubiese preceptuado nada sobre el particular, se retirarán de ella cuando así lo ordene el Técnico competente, pero acordando previamente con el Constructor su justa tasación, teniendo en cuenta el valor de dichos materiales y los gastos de su transporte.

MATERIALES DEFECTUOSOS

Cuando los materiales, elementos de instalaciones no fuesen de la calidad prescrita en este Pliego, o no tuvieran la preparación en él exigida o, en fin, cuando la falta de prescripciones formales de aquél, se reconociera o demostrara que no eran adecuados para su objeto, el Arquitecto a instancias del Técnico competente, dará orden al Constructor de sustituirlos por otros que satisfagan las condiciones o llenen el objeto a que se destinen.

Si a los quince (15) días de recibir el Constructor orden de que retire los materiales que no estén en condiciones, no ha sido cumplida, podrá hacerlo el Promotor cargando los gastos a la contrata.

Si los materiales, elementos de instalaciones o aparatos fueran de calidad inferior a la preceptuada pero no defectuosos, y aceptables a juicio del Arquitecto, se recibirán pero con la rebaja del precio que aquél determine, a no ser que el Constructor prefiera sustituirlos por otros en condiciones.

GASTOS OCASIONADOS POR PRUEBAS Y ENSAYOS

Todos los gastos originados por las pruebas y ensayos de materiales o elementos que intervengan en la ejecución de las obras, serán de cuenta del Constructor.

Todo ensayo que no haya resultado satisfactorio o que no ofrezca las suficientes garantías podrá comenzarse de nuevo a cargo del mismo.

LIMPIEZA DE LAS OBRAS

Es obligación del Constructor mantener limpias las obras y sus alrededores, tanto de escombros como de materiales sobrantes, hacer desaparecer las instalaciones provisionales



que no sean necesarias, así como adoptar las medidas y ejecutar todos los trabajos que sean necesarios para que la obra ofrezca buen aspecto.

1.4. DE LAS RECEPCIONES DE OBRAS

RECEPCIONES PROVISIONALES

Quince días antes de dar fin a las obras, comunicará el Arquitecto al Promotor la proximidad de su terminación a fin de convenir la fecha para el acto de recepción provisional.

Practicado un detenido reconocimiento de las obras, se extenderá un Certificado Final de Obra y si alguno lo exigiera, se levantará un acta con tantos ejemplares como intervinientes y firmados por todos ellos. Desde esta fecha empezará a correr el plazo de garantía, si las obras se hallasen en estado de ser admitidas sin reservas.

Cuando las obras no se hallen en estado de ser recibidas, se hará constar en el acta y se darán al Constructor las oportunas instrucciones para remediar los defectos observados, fijando un plazo para subsanarlos, expirado el cual, se efectuará un nuevo reconocimiento a fin de proceder a la recepción de la obra.

Si el Constructor no hubiese cumplido, podrá declararse resuelto el contrato con pérdida de la fianza o de la retención practicada por el Promotor.

PLAZO DE GARANTÍA

El plazo de garantía deberá estipularse en el Contrato suscrito entre la Propiedad y el Constructor. Se ajustará a las prescripciones del R.D. 3/2011 de 14 de noviembre. y en cualquier caso nunca deberá ser inferior a un año.

Si durante el primer año el Constructor no llevase a cabo las obras de conservación o reparación a que viniese obligado, estas se llevarán a cabo con cargo a la fianza o a la retención.

LIMPIEZA Y TERMINACIÓN DE LAS OBRAS

Una vez terminada la obra, y antes de su recepción provisional, se procederá a su limpieza general, retirando los materiales sobrantes o desechados, escombros, obras auxiliares, instalaciones, almacenes y edificios que no sean precisos para la conservación durante el plazo de garantía. Esta limpieza se extenderá a las zonas de dominio, servidumbres y afección de la vía, así como a los terrenos que hayan sido ocupados temporalmente, debiendo quedar unos y otros en situación análoga a como se encontraban antes del inicio de la obra o similar a su entorno.

CONTROL DE CALIDAD



El control de calidad previsto para las obras comprendidas en el presente proyecto así como la valoración económica de los ensayos a ejecutar así como los trabajos previos y posteriores para su correcta ejecución, que serán a cargo de la empresa adjudicataria (el contratista) hasta un (1 %) uno por ciento del P.E.M. de la obra. estarán incluidos en los precios del contrato no siendo, por tanto, objeto de abono independiente.

Tanto los materiales como la ejecución de los trabajos, las unidades de obra y la propia obra terminada deberán ser de la calidad exigida en el contrato, cumplirán las instrucciones de la Dirección Técnica y estarán sometidos, en cualquier momento, a los ensayos y pruebas que ésta disponga.

El Contratista deberá dar las facilidades necesarias para la toma de muestras y la realización de ensayos y pruebas "in situ" e interrumpir cualquier actividad que pudiera impedir la correcta realización de estas operaciones.

El Contratista se responsabilizará de la correcta conservación en obra de las muestras extraídas por los Laboratorios de Control de Calidad, previamente a su traslado a los citados Laboratorios.

Ninguna parte de la obra deberá cubrirse u ocultarse sin la aprobación de la Dirección Técnica. El Contratista deberá dar todo tipo de facilidades a la Dirección para examinar, controlar y medir toda la obra que haya de quedar oculta, así como para examinar el terreno de cimentación antes de cubrirlo con la obra permanente. Si el Contratista ocultara cualquier parte de la obra sin previa autorización escrita de la Dirección Técnica, deberá descubrirla, a su costa, si así lo ordenara ésta. El Contratista podrá efectuar su propio control de calidad, independientemente del realizado por el Promotor. Los gastos derivados de este control de calidad, propio del Contratista, serán de cuenta de éste y estarán incluidos en los precios del contrato no siendo, por tanto, objeto de abono independiente.

1.5. PRECIOS

COMPOSICIÓN DE LOS PRECIOS UNITARIOS

El cálculo de los precios de las distintas unidades de obra es el resultado de sumar los costes directos, los indirectos, los gastos generales y el beneficio industrial.

Se considerarán costes indirectos

Los gastos de instalación de oficinas a pie de obra, comunicaciones edificación de almacenes, talleres, pabellones temporales para obreros, laboratorios, seguros, etc., los del personal técnico y administrativo adscrito exclusivamente a la obra y los imprevistos. Todos estos gastos, se cifrarán en un porcentaje de los costes directos.

Se considerarán gastos generales



Los gastos generales de empresa, gastos financieros, cargas fiscales y tasas de la Administración, legalmente establecidas. Se cifrarán como un porcentaje de la suma de los costes directos e indirectos.

1.6. VALORACIÓN Y ABONO DE LOS TRABAJOS

MEJORAS Y AUMENTOS DE OBRA. CASOS CONTRARIOS

No se admitirán mejoras de obra, más que en el caso en que el Arquitecto-Director haya ordenado por escrito la ejecución de trabajos nuevos o que mejoren la calidad de los contratados, así como la de los materiales y aparatos previstos en el contrato. Tampoco se admitirán aumentos de obra en las unidades contratadas, salvo caso de error en las mediciones del Proyecto a menos que el Arquitecto-Director ordene, también por escrito, la ampliación de las contratadas.

En todos estos casos será condición indispensable que ambas partes contratantes, antes de su ejecución o empleo, convengan por escrito los importes totales de las unidades mejoradas, los precios de los nuevos materiales o aparatos ordenados emplear y los aumentos que todas estas mejoras o aumentos de obra supongan sobre el importe de las unidades contratadas.

Se seguirán el mismo criterio y procedimiento, cuando el Arquitecto-Director introduzca innovaciones que supongan una reducción apreciable en los importes de las unidades de obra contratadas.

UNIDADES DE OBRA DEFECTUOSAS PERO ACEPTABLES

Cuando por cualquier causa fuera menester valorar obra defectuosa, pero aceptable a juicio del Arquitecto-Director de las obras, éste determinará el precio o partida de abono después de oír al Constructor, el cual deberá conformarse con dicha resolución, salvo el caso en que, estando dentro del plazo de ejecución, prefiera demoler la obra y rehacerla con arreglo a condiciones, sin exceder de dicho plazo.

SEGURO DE LAS OBRAS

El Constructor estará obligado a asegurar la obra contratada durante todo el tiempo que dure su ejecución hasta la recepción definitiva; la cuantía del seguro coincidirá en cada momento con el valor que tengan por contrata los objetos asegurados. Los riesgos asegurados y las condiciones que figuren en la póliza o pólizas de Seguros, los pondrá el Constructor, antes de contratarlos, en conocimiento del Promotor, al objeto de recabar de éste su previa conformidad o reparos.

Prevalecerá en cualquier caso las determinaciones al respecto de la L.O.E./ R.D. 3/2011

CONSERVACIÓN DE LA OBRA



Si el Constructor, siendo su obligación, no atiende a la conservación de la obra durante el plazo de garantía, en el caso de que el edificio no haya sido ocupado por el Promotor, el Arquitecto-Director, en representación del Propietario, podrá disponer todo lo que sea preciso para que se atienda a la guardería, limpieza y todo lo que fuese menester para su buena conservación, abonándose todo ello por cuenta de la contrata.

Al abandonar el Constructor el edificio, tanto por buena terminación de las obras, como en el caso de resolución del contrato, está obligado a dejarlo desocupado y limpio en el plazo que el Arquitecto-Director fije, salvo que existan circunstancias que justifiquen que estas operaciones no se realicen.

Después de la recepción provisional del edificio y en el caso de que la conservación del edificio corra cargo del Constructor, no deberá haber en él más herramientas, útiles, materiales, muebles, etc., que los indispensables para su guardería y limpieza y para los trabajos que fuese preciso ejecutar.

En todo caso, ocupado o no el edificio, está obligado el Constructor a revisar y reparar la obra, durante el plazo de garantía, procediendo en la forma prevista en el presente "Pliego de Condiciones Económicas".



CAPITULO II: CONDICIONES QUE DEBEN CUMPLIR LOS MATERIALES.

2.1. GENERALIDADES

Los materiales que se empleen en obra habrán de reunir las condiciones mínimas establecidas en el presente Pliego. Los materiales deberán cumplir las condiciones que sobre ellos se especifiquen en los distintos documentos que componen el Proyecto. Asimismo sus calidades serán acordes con las distintas normas que sobre ellos estén publicadas y que tendrán un carácter de complementariedad al presente Pliego, citándose algunas como referencia:

- C.T.E.
- Normas UNE.
- Normas DIN.
- Normas ASTM.
- Instrucción EHE-08
- Normas AENOR.
- Muros portantes de fábrica simple PIET-70.
- Pliego de Prescripciones Técnicas Generales, PG-3 para obras de Carreteras y Puentes. O.M. 28-12-99

Tendrán preferencia en cuanto a su aceptabilidad, aquellos materiales que estén en posesión de Documento de Idoneidad Técnica que avalen sus calidades, emitido por Organismos Técnicos reconocidos.

El Constructor tiene libertad para obtener los materiales precisos para las obras de los puntos que estime conveniente, sin modificación de los precios establecidos.

Los procedimientos que han servido de base para el cálculo de los precios de las unidades de obra, no tienen más valor, a los efectos de este Pliego, que la necesidad de formular el Presupuesto, no pudiendo aducirse por la Contrata adjudicataria que el menor precio de un material componente justifique una inferior calidad de éste.

Todos los materiales habrán de ser de primera calidad y serán examinados antes de su empleo por la Dirección Facultativa, quien dará su aprobación por escrito, conservando en su poder una muestra del material aceptado o lo rechazará si lo considera inadecuado, debiendo, en tal caso, ser retirados inmediatamente por el Constructor, siendo por su cuenta los gastos ocasionados por tal fin.

Por parte del Constructor debe existir obligación de comunicar a los suministradores las calidades que se exigen para los distintos materiales, aconsejándose que previamente al empleo de los mismos, sea solicitado informe sobre ellos a la Dirección Facultativa y al Organismo encargado del Control de Calidad.

El Constructor será responsable del empleo de materiales que cumplan con las condiciones exigidas. Siendo estas condiciones independientes, con respecto al nivel de control de calidad para aceptación de los mismos que se establece en el apartado de Especificaciones de Control de Calidad. Aquellos materiales que no cumplan con las



condiciones exigidas, deberán ser sustituidos, sea cual fuese la fase en que se encuentre la ejecución de la obra, corriendo el Constructor con todos los gastos que ello ocasionase. En el supuesto de que por circunstancias diversas tal sustitución resultase inconveniente, a juicio de la Dirección Facultativa, se actuará sobre la devaluación económica del material en cuestión, con el criterio que marque la Dirección Facultativa y sin que el Constructor pueda plantear reclamación alguna.

2.2. ÁRIDOS A EMPLEAR EN MORTEROS Y HORMIGONES

ARENAS

Se entiende por "arena", o "árido fino", el árido, o fracción del mismo que pasa por un tamiz de 5 mm. de luz de malla (tamiz 5, UNE 7050).

El árido fino a emplear en morteros y hormigones será de arena natural, rocas machacadas, mezcla de ambos materiales, u otros productos cuyo empleo esté debidamente justificado a juicio de la Dirección Facultativa.

ARIDO GRUESO (A EMPLEAR EN HORMIGONES)

Se define como "grava", o "árido grueso", el que resulta retenido por el tamiz 5, UNE 7050, y como "árido total" (o simplemente "árido" cuando no haya lugar a confusiones), aquél que de por sí, o por mezcla, posee las propiedades de arena y grava adecuadas para fabricar el hormigón necesario en el caso particular que se considere.

El árido grueso a emplear en hormigones será grava de yacimientos naturales, rocas machacadas u otros productos cuyo empleo haya sido sancionado por la práctica y esté debidamente justificado a juicio de la Dirección Facultativa.

Respecto a la limitación de tamaño del árido grueso se considerará lo especificado en el Artículo 28.2. de la EHE-08.

El árido grueso estará exento de cualquier sustancia que pueda reaccionar perjudicialmente con los álcalis que contenga el cemento. Su determinación se efectuará con arreglo al método de ensayo UNE 7137. En el caso de utilizar las escorias siderúrgicas como árido grueso, se comprobará previamente que son estables, es decir, que no contengan silicatos inestables ni compuestos ferrosos. Esta comprobación se efectuará con arreglo al método de ensayo UNE 7234.

Tanto las arenas como la grava empleada en la confección de hormigones para la ejecución de estructuras deberán cumplir las condiciones que se exigen en la instrucción EHE-08.



2.3. CEMENTO

El cemento satisfará las prescripciones del Pliego de Prescripciones Técnicas para la recepción de cementos en las obras de carácter oficial (RC-08), de 6 de Junio de 2008, y en el Artículo 26º de la Instrucción (EHE-08). Además el cemento deberá ser capaz de proporcionar al mortero, hormigón las cualidades que a éste se le exigen en el artículo 26 de la citada Instrucción. Así mismo, deberá cumplir las recomendaciones y prescripciones contenidas en la EHE-08.

El cemento a emplear en las obras del presente Proyecto será Portland, siempre que el terreno lo permita. En caso contrario se dispondrá de un cemento apropiado al ambiente que dé resistencias similares y que deberá ser aprobado por el Ingeniero Director.

Se aplica la denominación de cemento Portland al producto reducido a polvo fino que se obtiene por la calcinación hasta un principio de fusión, de mezclas muy íntimas, artificialmente hechas y convenientemente dosificadas, de materias calizas y arcillosas, sin más adición que la de yeso, que no podrá exceder del tres por ciento (3%).

El azufre total que contenga no excederá del uno y veinticinco centésimas por ciento (1,25%).

La cantidad de agua del cemento no excederá del dos por ciento (2%) en peso, ni la pérdida de peso por calcinación será mayor del cuatro por ciento (4%).

El fraguado de la pasta normal de cemento conservado en agua dulce no empezará antes de cuarenta y cinco minutos (45) contados desde que se comenzó a amasar, y terminará antes de las doce horas (12) a partir del mismo momento.

A su recepción en obra, cada partida de cemento se someterá a la serie completa en ensayos que indique el Ingeniero Director, no pudiendo emplearse dicho cemento en la obra hasta que no haya sido aprobado por éste.

2.4. HORMIGONES

Los hormigones que se utilicen en la obra cumplirán las prescripciones impuestas en los Artículos 30, 37, y 68 de la vigente Instrucción para el Proyecto y la Ejecución de Obras de Hormigón Estructural (EHE-08). También será de aplicación lo preceptuado en el Art. 610 del PG 3.

Los hormigones utilizados para regulación y limpieza de la excavación realizada para las obras de fábrica, alcanzarán una resistencia característica mínima de 15 N/mm² en obra a los 28 días.

Los hormigones en masa, alcanzarán una resistencia característica mínima de 20 N/mm², en obra a los 28 días.

No se mezclarán masas frescas en las que se utilicen diferentes tipos de conglomerados. Antes de comenzar deberán limpiarse perfectamente las hormigoneras.



Los tipos de hormigones a emplear en obra serán los definidos para las distintas unidades de obra, tendrán las siguientes características:

- HM-20/P/20/II a, en cimiento de bordillos
- HM-20/P/20/II a, en cimiento de señalización vertical
- HM-20/P/20/II a, en rigola y solera pavimento adoquín y baldosa
- HM-20/B/20/II a, en revestimiento canalizaciones
- HA-25/S/20/II a, en cimentación de columnas
- HA-25/P/20/II a, en pavimento de hormigón

Se deja a criterio de la Dirección Facultativa el empleo de aditivos resistentes contra la agresión química de los sulfatos.

La dosificación de cemento no rebasará los cuatrocientos cincuenta kilogramos por metro cúbico (450 kg/m³) de hormigón fresco, salvo justificación especial. Cuando el hormigón haya de estar sometido a la intemperie, no será inferior a doscientos cincuenta kilogramos por metro cúbico (250 kg/m³).

En el hormigón fresco, dosificado con arreglo a la fórmula de trabajo, se admitirán las siguientes tolerancias:

- Consistencia: $\pm 15\%$ valor que representa el escurrimiento de la mezcla sacudida.
- Aire ocluido: $\pm 0,5\%$ del volumen de hormigón fresco.
- Adiciones: A fijar en cada caso por el Ingeniero Encargado.
- Relación agua libre/cemento: $\pm 0,04$, sin rebasar los límites de la tabla EHE.
- Granulometría de los áridos combinados (incluido el cemento).
- Tamices superiores al n_ 4 ASTM: $\pm 4\%$ en peso.
- Tamices comprendidos entre el n_ 8 ASTM y el n_ 100 ASTM: + 3% en peso.
- Tamiz n_ 200 ASTM: $\pm 2,5\%$ en peso.

En caso de utilizarse hormigón no fabricado en central, deberá contarse con la autorización previa de la Dirección Técnica, y además, su dosificación se realizará necesariamente en peso. El amasado se realizará con un periodo de batido, a velocidad de régimen, no inferior a 90 segundos.

No se autorizará en ningún caso la fabricación de hormigón a mano.

Entrega y recepción del hormigón

Cada carga de hormigón fabricado en central, irá acompañada de una hoja de suministro que se archivará en la oficina de obra y que estará en todo momento a disposición de la Dirección Técnica, y en la que deberán figurar, como mínimo, los siguientes datos:

- Nombre de la central de fabricación de hormigón.
- Número de serie de la hoja de suministro.
- Fecha de entrega.
- Nombre del peticionario y del responsable de la recepción.
- Designación específica del lugar del suministro (nombre y lugar).
- Cantidad del hormigón que compone la carga.



- Identificación del camión hormigonera (o equipo de transporte) y de la persona que proceda a la descarga.
- Hora límite de uso para el hormigón.

Ejecución de juntas de hormigonado

Al interrumpir el hormigonado, aunque sea por plazo no mayor de una hora, se dejará la superficie terminal lo más irregular posible, cubriéndola con sacos húmedos para protegerla de los agentes atmosféricos. Antes de reanudar el hormigonado, se limpiará la junta de toda suciedad o árido que haya quedado suelto y se retirará la lechada superficial, dejando los áridos al descubierto; para ello se utilizará un chorro de arena o cepillo de alambre, según que el hormigón se encuentre ya endurecido o esté fresco aún, pudiendo emplearse también, en este último caso, un chorro de agua y aire. Expresamente se prohíbe el uso de productos corrosivos en la limpieza de juntas. Si el plano de una junta resulta mal orientado, se destruirá la parte de hormigón que sea necesario eliminar para dar a la superficie la dirección apropiada.

Realizada la operación de limpieza, se echará una capa fina de lechada antes de verter el nuevo hormigón.

Se pondrá especial cuidado en evitar el contacto entre masas frescas de hormigones ejecutados con diferentes tipos de cemento, y en la limpieza de las herramientas y del material de transporte al hacer el cambio de conglomerantes.

Curado

El agua que haya de utilizarse para las operaciones de curado, cumplirá las condiciones que se exigen al agua de amasado.

Las tuberías que se empleen para el riego del hormigón serán preferentemente mangueras, proscribiéndose la tubería de hierro si no es galvanizada. Así mismo, se prohíbe el empleo de tuberías que puedan hacer que el agua contenga sustancias nocivas para el fraguado, resistencia y buen aspecto del hormigón. La temperatura del agua empleada en el riego no será inferior en más de veinte (20) grados centígrados a la del hormigón.

Como norma general, en tiempo frío, se prolongará el periodo normal de curado en tantos días como noches de heladas se hayan presentado en dicho periodo.

Acabado del hormigón

Las superficies del hormigón deberán quedar terminadas de forma que presenten buen aspecto, sin defectos o rugosidades que requieran la necesidad de un enlucido posterior, que en ningún caso, deberá aplicarse sin previa autorización de la Dirección Técnica.

La máxima flecha o irregularidad que deben presentar los paramentos, medida respecto de una regla de dos metros (2) de longitud aplicada en cualquier dirección, será la siguiente:

- Superficies vistas: Cinco milímetros (5 mm)
- Superficies ocultas: Diez milímetros (10 mm)



Las superficies se acabarán perfectamente planas siendo la tolerancia de más o menos cuatro milímetros (± 4 mm), medida con una regla de cuatro metros (4 m) de longitud en cualquier sentido.

Cuando el acabado de superficies sea, a juicio de la Dirección Técnica, defectuoso, éste podrá ordenar alguno de los tratamientos que se especifican en el siguiente punto.

MEDICIÓN Y ABONO

El hormigón se abonará, con carácter general, por metros cúbicos realmente puestos en obra, salvo que la unidad de obra especifique lo contrario.

El precio unitario comprende todas las actividades y materiales necesarios para su correcta puesta en obra, incluyendo compactación o vibrado, ejecución de juntas, curado y acabado. No se abonarán las operaciones precisas para limpiar, enlucir y reparar las superficies de hormigón en las que se acusen irregularidades de los encofrados superiores a las toleradas o que presenten defectos, ni tampoco los sobre espesores ocasionados por los diferentes acabados superficiales.

2.5. ADITIVOS PARA HORMIGONES

Se denomina aditivo para hormigón a un material diferente del agua, de los áridos y del cemento, que es añadido a la mezcla inmediatamente antes o durante el amasado, con el fin de mejorar o modificar algunas propiedades del hormigón fresco, del hormigón endurecido, o de ambos estados.

Cualquier aditivo que se vaya a emplear en los hormigones deberá ser previamente autorizado por el Ingeniero Director de las Obras.

Es Obligado el empleo de producto aireante en la confección de todos los hormigones que deben asegurar la estanqueidad. La cantidad de aditivo añadido no superará el 4% en peso de la dosificación de cemento y será la precisa para conseguir un volumen de aire ocluido del 4 % del volumen del hormigón fresco.

El empleo de aireantes no impedirá en forma alguna, que los hormigones con ellos fabricados verifiquen las resistencias características exigidas.

Deberá cumplirse con lo especificado en el artículo 29.1 de Instrucción EHE-08.

Podrán utilizarse plastificantes y aceleradores del fraguado, si la correcta ejecución de las obras lo aconseja. Para ello se exigirá al Constructor que realice una serie de ensayos sobre probetas con el aditivo que se pretenda utilizar, comprobándose en qué medida las sustancias agregadas en las proporciones previstas producen los efectos deseados. En particular los aditivos satisfarán las siguientes exigencias:

- 1º. Que la resistencia y la densidad sean iguales o mayores que las obtenidas en hormigones fabricados sin aditivos.
- 2º. Que no disminuya la resistencia a las heladas.
- 3º. Que el producto de adición no represente un peligro para las armaduras



2.6. MORTEROS Y LECHADAS DE CEMENTO

Se definen los morteros de cemento como la masa constituida por árido fino, cemento y agua.

Se define la lechada de cemento como la pasta muy fluida de cemento y agua y eventualmente adiciones, utilizada principalmente para inyecciones de terrenos, cimientos, recibido de juntas y en general relleno de oquedades que precisen refuerzo.

Tipos y dosificaciones

Los tipos y dosificaciones de morteros de cemento Portland serán los definidos en los distintos proyectos específicos, los cuales responderán, en general a los tipos siguientes:

M-5/CEM, y M-7,5/CEM serán los morteros usados más frecuentemente.

La Dirección Facultativa podrá modificar la dosificación, en más o en menos, cuando las circunstancias de la obra lo aconsejen y justificándose debidamente mediante la realización de los estudios y ensayos oportunos.

La proporción en peso en las lechadas, del cemento y del agua variará desde el uno por ocho (1/8) hasta el uno por uno (1/1) de acuerdo con las exigencias de la unidad de obra.

Los morteros empleados para asiento de las baldosas contendrá antes de su empleo toda el agua necesaria para su fraguado, no necesitando aporte extra de agua.

Aditivos: Los productos de adición que se utilicen para mejorar alguna de las propiedades de los morteros, deberán ser previamente aprobados por la Dirección Facultativa.

2.7. REDONDOS PARA ARMADURAS

Las armaduras del hormigón estarán constituidas por barras corrugadas de acero especial, y se utilizarán, salvo justificación especial que deberá aprobar la Dirección Facultativa, los tipos señalados a continuación.

En las obras correspondientes al presente Proyecto, se utilizará acero (barras corrugadas) tipo B-500S Y B-500T será de fabricación homologada con el sello de conformidad CIETSID.

En cualquier caso, el Constructor podrá proponer la utilización de otras calidades de acero, que podrán ser aceptadas por la Dirección Facultativa, siempre y cuando se conserven la totalidad de las características mecánicas del acero y de fisuración del hormigón.

Las superficies de los redondos no presentarán asperezas susceptibles de herir a los operarios. Los redondos estarán exentos de pelos, grietas, sopladuras, mermas de sección u otros defectos perjudiciales a la resistencia del acero. Las barras en las que se aprecien



defectos de laminación, falta de homogeneización, manchas debidas a impurezas, grietas o cualquier otro defecto, serán desechadas sin necesidad de someterlas a ninguna clase de pruebas.

Las barras corrugadas se almacenarán separadas del suelo y de forma que no estén expuestas a una excesiva humedad, ni se manchen de grasa, ligante, aceite o cualquier otro producto que pueda perjudicar la adherencia de las barras al hormigón.

La toma de muestras, ensayos y contraensayos de recepción, se realizará de acuerdo con lo prescrito por la Norma UNE-36088.

La utilización de barras lisas en armaduras estará limitada, salvo especificación expresa de la Dirección Facultativa, a los casos de armaduras auxiliares (ganchos de elevación, de fijación, etc.), o cuando aquéllas deban ser soldadas en determinadas condiciones especiales, exigiéndose al Constructor, en este caso, el correspondiente certificado de garantía del fabricante sobre la aptitud del material para ser soldado, así como las respectivas indicaciones sobre los procedimientos y condiciones en que éste deba ser realizado.

Los aceros en redondos para armaduras serán suministrados en barras rectas, cualquiera que sea su longitud, no admitiéndose el transporte en lazos o barras dobladas.

2.8. TAPAS Y MATERIALES DE FUNDICIÓN

Las fundiciones a emplear en rejillas, tapas, etc., serán de fundición dúctil y cumplirán la norma UNE 124 y las siguientes condiciones:

La fractura presentará un grano fino y homogéneo. Deberán ser tenaces y duras, pudiendo, sin embargo, trabajarlas con lima y buril.

No tendrán bolsas de aire o huecos, manchas, pelos u otros defectos que perjudiquen a la resistencia o a la continuidad y buen aspecto de la superficie.

Los agujeros para los pasadores o pernos, se practicarán siempre en taller, haciendo uso de las correspondientes máquinas y herramientas.

a resistencia mínima a la tracción será de 500 Mpa., con un límite elástico convencional de 320 Mpa. Y un alargamiento mínimo del 7%.

Las barras de ensayo se sacaran de la mitad de la colada correspondiente, o vendrán fundidas con las piezas moldeadas.

En calzadas y en aceras el cerco y las tapas serán de fundición dúctil y dispondrán de cierre de seguridad, según UNE 124 , tendrán las dimensiones marcadas en los planos y se ajustarán al modelo definido por el Ayuntamiento de Burgos o por las Compañías suministradoras.

Se empleará en aceras fundición del tipo C-250 y D-400, y en calzadas D-400.

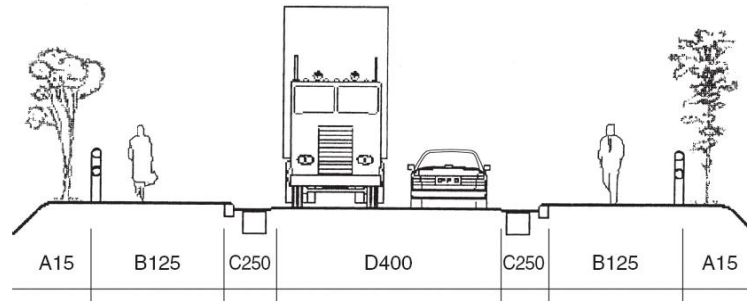

La fundición será de segunda fusión. La fractura presentará un grano fino y homogéneo. Deberá ser tenaz y dura pudiendo, sin embargo, trabajarla con lima y buril. No tendrá bolsas de aire y huecos, manchas, pelos y otros defectos que perjudiquen a su resistencia, a la continuidad y buen aspecto de la superficie.

Las tapas y rejillas tendrán las dimensiones marcadas en los planos y se ajustarán al modelo definido por el Ayuntamiento de Burgos o por las Compañías suministradores del servicio

2.9. ZAHORRA ARTIFICIAL

DEFINICIÓN

Se define como zahorra el material granular, de granulometría continua, constituido por partículas total o parcialmente trituradas, en la proporción mínima que se especifique en cada caso y que es utilizado como capa de firme. La ejecución de las capas de firme con zahorra incluye las siguientes operaciones:

- Estudio del material y obtención de la fórmula de trabajo.
- Preparación de la superficie existente.
- Preparación del material, si procede, y transporte al lugar de empleo.
- Extensión, humectación, si procede, y compactación.

MATERIALES

ÁRIDOS

Características generales

Los materiales para zahorra procederán de la trituración, total o parcial, de piedra de cantera o de grava natural. Para las categorías de tráfico pesado T2 a T4 se podrán utilizar materiales granulares reciclados, áridos reciclados de residuos de construcción y demolición –entendiendo por tales a aquellos resultantes del tratamiento de material inorgánico previamente utilizado en la construcción–, áridos siderúrgicos, subproductos y productos inertes de desecho, en cumplimiento del Acuerdo de Consejo de Ministros de 26 de diciembre



de 2008, por el que se aprueba el Plan Nacional Integrado de Residuos 2008-2015, siempre que cumplan las prescripciones técnicas exigidas en este artículo, y se declare el origen de los materiales, tal como se establece en la legislación comunitaria sobre estas materias. Para el empleo de estos materiales se exige que las condiciones para su tratamiento y aplicación estén fijadas expresamente en el Pliego de Prescripciones Técnicas Particulares.

Los áridos reciclados de residuos de construcción y demolición se someterán, en centrales fijas o móviles, a un proceso de separación de componentes no deseados, de cribado y de eliminación final de contaminantes. De igual manera, los áridos siderúrgicos, tras un proceso previo de machaqueo, cribado y eliminación de elementos metálicos y otros contaminantes, se envejecerán con riego de agua durante un periodo mínimo de tres (3) meses. El Pliego de Prescripciones Técnicas Particulares, o en su defecto el Director de las Obras, podrá fijar especificaciones adicionales cuando se vayan a emplear materiales cuya naturaleza o procedencia así lo requiriese. Los materiales para las capas de zahorra no serán susceptibles a ningún tipo de meteorización o alteración físico-química apreciable bajo las condiciones más desfavorables que, presumiblemente, puedan darse en la zona de empleo. Se deberá garantizar tanto la durabilidad a largo plazo, como que no puedan dar origen, con el agua, a disoluciones que puedan causar daños a estructuras u otras capas del firme, o contaminar el suelo o corrientes de agua. Por ello, en materiales en los que, por su naturaleza, no exista suficiente experiencia sobre su comportamiento, deberá hacerse un estudio especial sobre su aptitud para ser empleado, que deberá ser aprobado por el Director de las Obras.

La pérdida en el ensayo de sulfato de magnesio (UNE EN 1367-2) de los áridos reciclados de residuos de construcción y demolición no superará el dieciocho por ciento ($\leq 18\%$).

El árido siderúrgico procedente de horno alto no presentará desintegración por el silicato bicálcico ni por el hierro (norma UNE-EN 1744-1). El árido siderúrgico de acería deberá presentar una expansividad inferior al cinco por ciento ($< 5\%$) (Norma UNE-EN 1744-1). La duración del ensayo será de veinticuatro horas (24 h) cuando el contenido de óxido de magnesio (norma UNE-EN 196-2) sea menor o igual al cinco por ciento ($MgO \leq 5\%$) y de ciento sesenta y ocho horas (168 h) en los demás casos. Además, el Índice Granulométrico de Envejecimiento (IGE) (NLT-361) será inferior al uno por ciento ($< 1\%$) y el contenido de cal libre (UNEEN 1744-1) será inferior al cinco por mil ($< 5\%$).

Composición química

El contenido ponderal en azufre total (expresado en S, norma UNE-EN 1744-1), será inferior al cinco por mil ($S < 5\%$) donde los materiales estén en contacto con capas tratadas con cemento, e inferior al uno por ciento ($< 1\%$) en los demás casos.

En el caso de emplearse materiales reciclados procedentes de demoliciones de hormigón, el contenido de sulfatos solubles en agua del árido reciclado (expresados en SO_3 , norma UNE-EN 1744-1), deberá ser inferior al siete por mil ($SO_3 < 7\%$).

ÁRIDO GRUESO

Definición



Se define como árido grueso a la parte del árido total retenida en el tamiz 4 mm (norma UNE-EN 933-2).

Angulosidad (porcentaje de caras de fractura)

La proporción de partículas total y parcialmente trituradas del árido grueso (norma UNE-EN 933-5) deberá cumplir lo fijado en la tabla 510.1.a.

TABLA 510.1.a - PROPORCIÓN DE PARTÍCULAS TOTAL Y PARCIALMENTE TRITURADAS DEL ÁRIDO GRUESO (% en masa)

CATEGORÍA DE TRÁFICO PESADO		
T00 a T0	T1 a T2 y ARCENES T00 a T0	T3 a T4 y RESTO de ARCENES
100	≥ 70	≥ 50

Adicionalmente, la proporción de partículas totalmente redondeadas del árido grueso (norma UNE-EN 933-5) deberá cumplir lo fijado en la tabla 510.1.b.

TABLA 510.1.b - PROPORCIÓN DE PARTÍCULAS TOTALMENTE REDONDEADAS DEL ÁRIDO GRUESO (% en masa)

CATEGORÍA DE TRÁFICO PESADO		
T00 a T0	T1 a T2 y ARCENES T00 a T0	T3 a T4 y RESTO de ARCENES
0	≤ 10	≤ 10

Forma (índice de lajas)

El índice de lajas (FI) de las distintas fracciones del árido grueso (norma UNE-EN 933-3) deberá ser inferior a treinta y cinco (FI < 35).

Resistencia a la fragmentación (coeficiente de Los Ángeles)

El coeficiente de Los Ángeles (LA) (norma UNE-EN 1097-2) de los áridos para la zahorra no deberá ser superior a los valores indicados en la tabla 510.2.

TABLA 510.2 - VALOR MÁXIMO DEL COEFICIENTE DE LOS ÁNGELES (LA)

CATEGORÍA TRÁFICO PESADO	
T00 a T2	T3, T4 y ARCENES
30	35

Para materiales reciclados procedentes de capas de firme de carretera, así como para áridos siderúrgicos, el valor del coeficiente de Los Ángeles podrá ser superior en cinco (5)



unidades a los valores que se exigen en la tabla 510.3, siempre y cuando su composición granulométrica esté adaptada al huso ZAD20, especificado en la tabla 510.5.

Limpieza (Contenido de impurezas)

Los materiales deberán estar exentos de todo tipo de materias extrañas que puedan afectar a la durabilidad de la capa. El contenido de finos del árido grueso (norma UNE-EN 933-1), expresado como porcentaje que pasa por el tamiz 0,063 mm, será inferior al uno por ciento (< 1%) en masa.

ÁRIDO FINO

Definición

Se define como árido fino a la parte del árido total cernida por el tamiz 4 mm de la norma UNE-EN 933-2. 510.2.2.4.2

Calidad de los finos

El equivalente de arena (SE4) (Anexo A de la norma UNE-EN 933-8), para la fracción 0/4 del material, deberá cumplir lo indicado en la tabla 510.1. De no cumplirse esta condición, su valor de azul de metileno (Anexo A de la norma UNE-EN 933-9), para la fracción 0/0,125 deberá ser inferior a diez gramos por kilogramo (MBF < 10 g/kg) y, simultáneamente, el equivalente de arena (SE4) no deberá ser inferior en más de cinco (5) unidades a los valores indicados en la tabla 510.3.

TABLA 510.3 -EQUIVALENTE DE ARENA (SE₄)

T00 a T1	T2 a T4 y ARCENES de T00 a T2	ARCENES de T3 y T4
> 40	> 35	> 30

El Pliego de Prescripciones Técnicas Particulares, o en su defecto el Director de las Obras, podrá exigir que el material sea no plástico (normas UNE 103103 y UNE 103104).

En el caso de arcenes no pavimentados, de las categorías de tráfico pesado T32 y T4 (T41 y T42), el Pliego de Prescripciones Técnicas Particulares podrá admitir que el índice de plasticidad (normas UNE 103103 y UNE 103104) sea inferior a diez (< 10), y que el límite líquido (norma UNE 103103) sea inferior a treinta (< 30).

TIPO Y COMPOSICIÓN DEL MATERIAL

La granulometría del material (norma UNE-EN 933-1) deberá estar comprendida dentro de alguno de los husos indicados en la tabla 510.4.



TABLA 510.4 - HUSOS GRANULOMÉTRICOS CERNIDO ACUMULADO (% en masa)

TIPO DE ZAHORRA (*)	ABERTURA DE LOS TAMICES UNE-EN 933-2 (mm)									
	40	32	20	12,5	8	4	2	0,500	0,250	0,063
ZA 0/32	100	88-100	65-90	52-76	40-63	26-45	15-32	7-21	4-16	0-9
ZA 0/20		100	75-100	60-86	45-73	31-54	20-40	9-24	5-18	0-9
ZAD 0/20 (**)		100	65-100	47-78	30-58	14-37	0-15	0-6	0-4	0-2

(*) La designación del tipo de zahorra se hace en función del tamaño máximo nominal, que se define como la abertura del primer tamiz que retiene más de un diez por ciento en masa.

(**) Tipo denominado zahorra drenante, utilizado en aplicaciones específicas.

En todos los casos, el cernido por el tamiz 0,063 mm (norma UNE-EN 933-2) será menor que los dos tercios ($< 2/3$) del cernido por el tamiz 0,250 mm (norma UNE-EN 933-2).

EJECUCIÓN DE LAS OBRAS

Estudio del material y obtención de la fórmula de trabajo

Preparación de la superficie existente

La capa de zahorra no se extenderá hasta que se haya comprobado que la superficie sobre la que se asiente tenga las condiciones de calidad y forma previstas, con las tolerancias establecidas. Se comprobarán la regularidad, la capacidad de soporte y el estado de la superficie existente. El Pliego de Prescripciones Técnicas Particulares, o en su defecto el Director de las Obras, indicará las medidas encaminadas a restablecer una regularidad superficial aceptable y, en su caso, para reparar las zonas deficientes.

Transporte

En el transporte de la zahorra se tomarán las debidas precauciones para reducir al mínimo la segregación y las variaciones de humedad, en su caso. Se cubrirá siempre con lonas o cobertores adecuados.

Vertido y extensión

Una vez aceptada la superficie de asiento se procederá al vertido y extensión de la zahorra, en tongadas de espesor no superior a treinta centímetros (30 cm), tomando las precauciones necesarias para evitar segregaciones y contaminaciones. Todas las operaciones de aportación de agua deberán tener lugar antes de iniciar la compactación. Después, la única admisible será la destinada a lograr, en superficie, la humedad necesaria para la ejecución de la tongada siguiente.



Compactación

Conseguida la humedad más conveniente, que deberá cumplir lo especificado en el epígrafe 510.5.1, se procederá a la compactación de la tongada, que se continuará hasta alcanzar la densidad especificada en el epígrafe 510.7.1. La compactación se realizará según el plan aprobado por el Director de las Obras, en función de los resultados del tramo de prueba. La compactación se ejecutará de manera continua y sistemática. Si la extensión se realiza por franjas, al compactar una de ellas se ampliará la zona de compactación para que incluya al menos quince centímetros (15 cm) de la anterior. Las zonas que, por su reducida extensión, pendiente o proximidad a obras de paso o de desagüe, muros o estructuras, no permitan el empleo del equipo que normalmente se esté utilizando, se compactarán con medios adecuados, de forma que las densidades que se alcancen no resulten inferiores, en ningún caso, a las exigidas en el resto de la tongada.

ESPECIFICACIONES DE LA UNIDAD TERMINADA

Densidad

Para las categorías de tráfico pesado T00 a T2, la compactación de la zahorra deberá alcanzar una densidad no inferior a la que corresponda al cien por ciento (100%) de la máxima de referencia, obtenida en el ensayo Proctor modificado (norma UNE-EN 13286-2). Cuando la zahorra se vaya a emplear en calzadas de carreteras con categoría de tráfico pesado T3 y T4 o en arcenes, se podrá admitir una densidad no inferior al noventa y ocho por ciento (98%) de la máxima de referencia obtenida en el ensayo Proctor modificado (norma UNE-EN 13286-2).

Capacidad de soporte

El valor del módulo de deformación vertical en el segundo ciclo de carga (Ev2), del ensayo de carga vertical de suelos mediante placa estática de trescientos milímetros (300 mm) de diámetro nominal (norma UNE 103808), deberá superar los valores especificados en la tabla 510.6, según las categorías de explanada y de tráfico pesado.

TABLA 510.6 – VALOR MÍNIMO DEL MÓDULO E_{v2} (Mpa)

CATEGORÍA DE EXPLANADA	CATEGORÍA DE TRÁFICO PESADO				
	T00 y T0	T1	T2	T3	T4 y ARCENES
E3	200	180	150	120	100
E2		150	120	100	80
E1			100	80	80

Además de lo anterior, el valor de la relación de módulos E_{v2}/E_{v1} será inferior a dos unidades y dos décimas ($< 2,2$).

El Director de las Obras podrá autorizar la sustitución del ensayo descrito en la norma UNE 103808 por otros procedimientos de control siempre que se disponga de correlaciones fiables y contrastadas entre los resultados de ambos ensayos.



Rasante, espesor y anchura

Dispuestos los sistemas de comprobación aprobados por el Director de las Obras, la rasante de la superficie terminada no deberá superar a la teórica en ningún punto. Tampoco deberá quedar por debajo de ella en más de quince milímetros (15 mm) en carreteras con categoría de tráfico pesado T00 a T2, ni en más de veinte milímetros (20 mm) en el resto de los casos. En perfiles transversales cada veinte metros (20 m), se comprobará la anchura de la capa extendida, que en ningún caso deberá ser inferior a la establecida en los Planos de secciones tipo. El espesor de la capa no deberá ser inferior en ningún punto al previsto para ella en los Planos de secciones tipo; en caso contrario se procederá según el epígrafe 510.10.3

Regularidad superficial

El Índice de Regularidad Internacional (IRI) (norma NLT-330) deberá cumplir lo fijado en la tabla 510.7, en función del espesor total (e) de las capas que se vayan a extender sobre ella.

TABLA 510.7 - ÍNDICE DE REGULARIDAD INTERNACIONAL (IRI) (dm/hm)

PORCENTAJE DE HECTÓMETROS	ESPESOR TOTAL DE LAS CAPAS SUPERIORES (cm)		
	$e \geq 20$	$10 < e < 20$	$e \leq 10$
50	< 3,0	< 2,5	< 2,5
80	< 4,0	< 3,5	< 3,5
100	< 5,0	< 4,5	< 4,0

Se comprobará que no existen zonas que retengan agua sobre la superficie, las cuales, si existieran, deberán corregirse por el contratista a su cargo.

CONTROL DE CALIDAD

Control de procedencia del material

Los áridos, naturales, artificiales o procedentes del reciclado, deberán disponer del marcado CE, según el Anejo ZA de la norma UNE-EN 13242, con un sistema de evaluación de la conformidad 2+, salvo en el caso de los áridos fabricados en el propio lugar de construcción para su incorporación en la correspondiente obra (artículo 5.b del Reglamento 305/2011).

En el caso de áridos con marcado CE, el control de procedencia se podrá llevar a cabo mediante la verificación documental de que los valores declarados en los documentos que acompañan a dicho marcado permiten deducir el cumplimiento de las especificaciones establecidas en este Pliego. Independientemente de la aceptación de la veracidad de las propiedades referidas en el marcado CE, si se detectara alguna anomalía durante el transporte, almacenamiento o manipulación de los productos, el Director de las Obras, en el



uso de sus atribuciones, podrá disponer en cualquier momento, la realización de comprobaciones y ensayos sobre los materiales suministrados a la obra. En este caso se seguirán los criterios que se indican a continuación.

- La granulometría de cada fracción por tamizado (norma UNE-EN 933-1).
- Límite líquido e índice de plasticidad (normas UNE 103103 y UNE 103104).
- Coeficiente de Los Ángeles (norma UNE-EN 1097-2).
- Equivalente de arena (Anexo A de la norma UNE-EN 933-8) y, en su caso, azul de metileno (Anexo A de la norma UNE-EN 933-9).
- Índice de lajas (norma UNE-EN 933-3).
- Proporción de caras de fractura de las partículas del árido grueso (norma UNE-EN 933-5).
- Humedad natural (norma UNE-EN 1097-5).
- Contenido ponderal en azufre total (norma UNE-EN 1744-1).
- Contenido de finos del árido grueso (norma UNE-EN 933-1).

Estos ensayos se repetirán durante el suministro siempre que se produzca un cambio de procedencia, no pudiéndose utilizar el material hasta contar con los resultados de ensayo y la aprobación del Director de las Obras.

Puesta en obra

Antes de verter la zavorra, se comprobará su aspecto en cada elemento de transporte y se rechazarán todos los materiales segregados.

Se comprobarán frecuentemente:

- El espesor extendido, mediante un punzón graduado u otro procedimiento aprobado por el Director de las Obras, teniendo en cuenta la disminución que sufrirá al compactarse el material.
- La humedad en el momento de la compactación, mediante un procedimiento aprobado por el Director de las Obras.
- La composición y forma de actuación del equipo de puesta en obra y compactación.

Control de recepción de la unidad terminada

Se considerará como lote, que se aceptará o rechazará en bloque, al menor que resulte de aplicar los tres (3) criterios siguientes a una (1) sola tongada de zavorra:

- Una longitud de quinientos metros (500 m) de calzada.
- Una superficie de tres mil quinientos metros cuadrados (3 500 m²) de calzada.
- La fracción construida diariamente.

La realización de los ensayos in situ y la toma de muestras se harán en puntos previamente seleccionados mediante muestreo aleatorio, tanto en sentido longitudinal como transversal, de tal forma que haya al menos una (1) toma o ensayo por cada hectómetro (hm). Si durante la construcción se observaran defectos localizados, tales como blandones, se corregirán antes de iniciar el muestreo. Se realizarán determinaciones de humedad y de densidad en emplazamientos aleatorios con una frecuencia mínima de siete (7) por cada lote.

- Determinaciones de humedad y densidad----- 7 ud por lote.



- Ensayo de carga con placa (300 mm) junto con la determinación de humedad – 1 ud por lote

Se someterá al material empleado al siguiente conjunto de ensayos para asegurar la calidad de ejecución de la unidad:

- Equivalente de arena (según ensayo NLT 113): 1 por cada 1000 m³
- Próctor Modificado (según ensayo NLT 108): 1 por cada 1000 m³
- Granulométrico (según ensayo NLT 104): 1 por cada 1000 m³
- Límites de Atterberg (según ensayos NLT 105/98 y 106): 1 por cada 1000 m³
- Coeficiente de desgaste Los Ángeles(según NLT 149): 1 por cada 2000 m³
- Proporción de árido grueso que presenta dos o más caras de fractura por machaqueo (NLT 358): 1 por cada 2000 m³

La compactación de la capa de zahorra artificial será objeto de la siguiente comprobación:

Densidad y humedad “in situ”: 5 puntos por cada 1000 m² en calzadas, 5 por cada 500 m² en aceras o aparcamientos.

Se comparará la rasante de la superficie terminada con la teórica establecida en los planos de proyecto, en el eje, quiebros de peralte y bordes de perfiles transversales.

Se comprobará la anchura de la capa y el espesor en perfiles transversales cada 20 m.

Se controlará la regularidad superficial, en tramos de mil metros de longitud.

MEDICIÓN Y ABONO

La zahorra se abonará por metros cúbicos (m³) medidos sobre los planos de Proyecto. No serán de abono los sobreechanos laterales, ni los consecuentes de la aplicación de la compensación de una merma de espesores en las capas subyacentes.

2.10. BASE DE ZAHORRA RECICLADA DE HORMIGÓN Y DE RESIDUOS CONSTRUCCIÓN DEMOLICIÓN.

DEFINICIÓN

Se define como zahorra el material granular, de granulometría continua, procedente del reciclado de hormigones y residuos de la construcción. Constituido por partículas total o parcialmente trituradas, en la proporción mínima que se especifique en cada caso.

Su ejecución incluye las siguientes operaciones:

- Preparación y comprobación de la superficie de asiento.
- Aportación del material.
- Extensión, humectación si procede, y compactación de cada tongada.
- Refino de la superficie.



MATERIALES

Los áridos reciclados mixtos cumplen con la mayoría de las especificaciones del Art. 510 del PG-3 para categorías de tráfico T3 a T4. Sin embargo presentan dos parámetros limitantes: el coeficiente de Los Ángeles (LA) y el contenido de compuestos de azufre totales.

La zahorra artificial es una mezcla de áridos, total o parcialmente machacados, en la que la granulometría del conjunto de los elementos que la componen es de tipo continuo.

Los materiales serán áridos procedentes de machaqueo y trituración de hormigón/RCD.

LIMPIEZA

Para los dos tipos de zahorra (ZR HORM y ZR RCD):

Coeficiente de limpieza (UNE 146130 Anexo C) < 2

Equivalente de arena (UNE 933-8)

TABLA .1.1 -EQUIVALENTE DE ARENA DE LAS ZAHORRAS

T2 a T4 Arcenes de T00 a T2	Arcenes de T3 a T4
EA > 35	EA > 30

De no cumplirse esta condición: Valor de azul de metileno < 10, y equivalente de arena no menor de 5 unidades a los valores prescritos.

Plasticidad (UNE 103104): No Plástica

TABLA 1.2 – HUSOS GRANULOMÉTRICOS DE LAS ZAHORRAS RECICLADAS DE HORMIGÓN.

ZR HORM	ABERTURA DE TAMICES UNE-EN 933-2 (mm)										
	45	32	22	16	11,2	8	4	2	0,5	0,25	0,063
ZR HORM 32/0	100	99-75	-	84-57	-	63-40	45-26	32-15	21-7	16-4	9-0
ZR HORM 22/0	-	100	99-75	-	82-54	73-45	54-31	40-20	24-9	18-5	9-0
ZR HORM 22/0 D	-	100	99-75	-	70-42	58-30	37-14	15-0	6-0	4-0	2-0

TABLA 510.3.1 - HUSOS GRANULOMÉTRICOS DE LAS ZAHORRAS ARTIFICIALES. CERNIDO ACUMULADO (% en masa)

TIPO DE ZAHORRA ARTIFICIAL(*)	ABERTURA DE LOS TAMICES UNE-EN 933-2 (mm)									
	40	25	20	8	4	2	0,500	0,250	0,063	
ZA25	100	75-100	65-90	40-63	26-45	15-32	7-21	4-16	0-9	
ZA20	-	100	75-100	45-73	31-54	20-40	9-24	5-18	0-9	
ZAd20	-	100	65-100	30-58	14-37	0-15	0-6	0-4	0-2	

**FORMA DEL ÁRIDO GRUESO****TABLA 1.4 – CATEGORÍA PARA LOS VALORES MÁXIMOS DEL ÍNDICE DE LAJAS**

Índice de lajas	Categoría (FI)
≤ 35	FI ₃₅

Desgaste los Ángeles superiores a 40

La ejecución y la medición y abono son similares a la la unidad de Zahorra artificial del presente pliego.

2.11. MATERIALES NO CONSIGNADOS EN ESTE PLIEGO.

Cualquier material que no se hubiese consignado o descrito en el presente Pliego y fuese necesario utilizar, será en todo caso de primera calidad y reunirá las cualidades que requieran para su función a juicio de la Dirección Técnica de la Obra y de conformidad con el Pliego de Condiciones de la Edificación, compuesto por el Centro Experimental de Arquitectura y aprobado por el "Consejo Superior de Colegios de Arquitectos". Se consideran además de aplicación las Normas: MP-160, NA-61 y PCHA-61 del I.E.T.C.O y la MV-101.62 del Ministerio de la Vivienda así como el CTE, aunque no sea de obligado cumplimiento, siempre que haya sido aprobada por orden ministerial. Así mismo serán de preferente aceptación aquellos que estén en posesión del Documento de Idoneidad Técnica.

2.12. TRANSPORTE Y ALMACENAMIENTO.

El transporte de los materiales hasta el lugar de acopio o de empleo se efectuará en vehículos adecuados para cada clase de material que, además de cumplir toda la legislación vigente al respecto, estarán provistos de los elementos necesarios para evitar alteraciones perjudiciales en los mismos.

Los materiales se almacenarán, cuando sea preciso, de forma que se asegure su idoneidad para el empleo y sea posible una inspección en cualquier momento. A tal fin, la Dirección Facultativa podrá ordenar, si lo considera necesario, la instalación de plataformas, cubiertas, o edificios provisionales, para la protección de los materiales.



CAPITULO III: UNIDADES DE OBRA

3.1. DESMONTAJE Y DEMOLICIÓN DE BORDILLO

DEFINICIÓN

Esta unidad de obra consiste en el levantamiento de los bordillos o encintados existentes y rigolas, incluso la demolición del cimiento de los mismos, y su posterior carga, transporte de los bordillos a los almacenes municipales o lugar de acopio para su posterior reutilización y limpieza y retirada de escombros a pie de carga y carga a camión.

MEDICIÓN Y ABONO

Se abonarán por metros lineales realmente ejecutados siempre y cuando no vaya incluido en el precio de la demolición de hormigón en aceras, calzadas y firmes en cuyo caso no dará lugar a abono por separado.

3.2. DEMOLICIÓN Y LEVANTADO DE ACERAS

DEFINICIÓN

Esta unidad comprende la demolición y levantado de aceras de loseta hidráulica o equivalente, con solera de hormigón en masa de hasta 15 cm de espesor, incluso carga y transporte del material resultante a vertedero.

EJECUCIÓN

Las operaciones se efectuarán con las precauciones necesarias para lograr unas condiciones de seguridad suficientes y evitar daños en las construcciones próximas a las aceras a demoler.

MEDICIÓN Y ABONO

Se abonará por m² realmente demolidos en obra, comprende la demolición de solados de acerados, incluyendo las baldosas y la solera de hormigón, hasta un espesor de 15 cm. y retirada de escombros, carga y transporte a vertedero. No siendo objeto de abono independiente los trabajos necesarios para salvar las arquetas y tapas de los servicios existentes que haya que mantener, ni los cortes en el pavimento.

El precio incluye la totalidad de las operaciones necesarias para la ejecución completa de la unidad.



3.3. DEMOLICIÓN Y LEVANTADO DE SOLADOS

DEFINICIÓN

Esta unidad comprende la demolición y levantado de pavimento continuo de cemento, baldosas hidráulicas o terrazo, incluso con parte proporcional de aprovechamiento, incluyendo la carga y transporte de material sobrante a vertedero.

EJECUCIÓN

Las operaciones se efectuarán con las precauciones necesarias para lograr unas condiciones de seguridad suficientes y evitar daños en las construcciones próximas a los solados a demoler.

MEDICIÓN Y ABONO

Se abonará por m² realmente demolidos y levantados en obra, comprende la demolición y levantado de pavimento continuo de cemento, baldosas hidráulicas o terrazo, incluso p.p. de aprovechamiento, carga y transporte de material sobrante a vertedero.

No siendo objeto de abono independiente los trabajos necesarios para salvar las arquetas y tapas de los servicios existentes que haya que mantener, ni los cortes en el pavimento.

El precio incluye la totalidad de las operaciones necesarias para la ejecución completa de la unidad.

3.4. DEMOLICIÓN Y LEVANTADO DE FIRMES

DEFINICIÓN

Esta unidad comprende la demolición y levantado de firmes existentes de aglomerado asfáltico, pavimento de hormigón en masa, adoquinados, soleras, cimentaciones, etc, hasta 30 cm de espesor máximo, incluso carga y transporte de material sobrante a vertedero.

EJECUCIÓN

Las operaciones se efectuarán con las precauciones necesarias para lograr unas condiciones de seguridad suficientes y evitar daños en las construcciones próximas a la localización de los firmes a demoler a demoler.

MEDICIÓN Y ABONO

Se abonará por m² realmente demolidos en obra, comprende la demolición y levantado de firmes existentes de aglomerado asfáltico, pavimento de de hormigón en masa, adoquinados, soleras, cimentaciones, etc, hasta 30 cm de espesor máximo, incluso carga y



transporte de material a vertedero. En calzada, acerado, paseos y otros elementos, incluyendo

No siendo objeto de abono independiente los trabajos necesarios para salvar las arquetas y tapas de los servicios existentes que haya que mantener, ni los cortes en el pavimento.

Para espesores mayores a 30 cm., se medirá por m³, incluyendo todas las operaciones descritas anteriormente.

El precio incluye la totalidad de las operaciones necesarias para la ejecución completa de la unidad.

3.5. DESMONTAJE DE ELEMENTOS DE MOBILIARIO URBANO

DEFINICIÓN

Esta unidad comprende el desmontaje y la retirada de elementos de mobiliario urbano de todo tipo: bancos, carteles indicadores, protecciones de alcorques, etc, incluso cortes, levantado de pavimento, demolición de la cimentación, recuperación de los elementos, acopio o carga y transporte a lugar de empleo y retirada de escombros a vertedero.

EJECUCIÓN

Se protegerán los elementos desmontados para su reutilización en un uso posterior, evitando golpes, arañazos, roturas, etc.

Las operaciones se efectuarán con las precauciones necesarias para lograr unas condiciones de seguridad suficientes y evitar daños en las construcciones próximas.

MEDICIÓN Y ABONO

Se abonará por ud de elemento de mobiliario urbano que se haya desmontado, de todo tipo: bancos, carteles indicadores, protecciones de alcorques, papeleras, etc desmontado y retirado incluso cortes, levantado de pavimento, demolición de la cimentación, recuperación de los elementos, acopio o carga y transporte a lugar de empleo y retirada de escombros a vertedero.

No siendo objeto de abono independiente los trabajos necesarios para salvar las arquetas y tapas de los servicios existentes que haya que mantener.

El precio incluye la totalidad de las operaciones necesarias para la ejecución completa de la unidad.

3.6. RETIRADA DE CONTENEDOR DE RECOGIDA SELECTIVA

DEFINICIÓN



Esta unidad comprende la retirada de contenedor de recogida selectiva (vidrio, cartón, envases, ropa, etc.) con grúa de 6 tn, transporte al punto provisional donde pueda ser utilizado durante el transcurso de las obras y posterior colocación en su ubicación definitiva o en la indicada por la Dirección Facultativa, con p.p. de medios auxiliares. Medida la unidad ejecutada.

EJECUCIÓN

Todos los trabajos se realizarán de forma que produzcan la menor molestia posible a los vecinos de la zona.

Se protegerán los contenedores durante su manipulación, evitando golpes, arañazos, roturas, etc.

El lugar de acopio o reutilización será designado por los planos o en su defecto por la Dirección de obra.

Las operaciones se efectuarán con las precauciones necesarias para lograr unas condiciones de seguridad suficientes y evitar daños en las construcciones próximas, arbolado, tendidos aéreos, etc,

Los camiones grúa, colocarán protecciones en el pavimento que ayuden a repartir la carga de los gatos de apoyo y evitar marcas rehundidas en el pavimento.

La reposición de elementos deteriorados durante estas operaciones correrá a cuenta del Constructor.

MEDICIÓN Y ABONO

Se abonará por ud de retirada de contenedor de recogida selectiva (vidrio, cartón, envases, ropa, etc.) con grúa de 6 tn, transporte al punto provisional donde pueda ser utilizado durante el transcurso de las obras y posterior colocación en su ubicación definitiva o en la indicada por la Dirección Facultativa, con p.p. de medios auxiliares.

No siendo objeto de abono independiente los trabajos necesarios para salvar las arquetas y tapas de los servicios existentes que haya que mantener, instalaciones aéreas, mobiliario y otro equipamiento urbano.

El precio incluye la totalidad de las operaciones necesarias para la ejecución completa de la unidad.

3.7. FRESADO DE FIRME DE MEZCLA BITUMNOSA EN CALIENTE

DEFINICIÓN

Incluye el fresado por centímetro de firme de mezcla bituminosa en caliente, incluso carga, barrido y transporte a vertedero o lugar de empleo

EJECUCIÓN



Las operaciones de fresado se efectuarán con las precauciones necesarias para lograr unas condiciones de seguridad suficientes y evitar daños en las instalaciones aéreas, construcciones próximas, arbolado, mobiliario y equipamiento urbano. En este sentido, se atenderá a lo que ordene la Dirección Técnica, que designará y marcará los elementos que haya que conservar intactos.

Todos los trabajos se realizarán de forma que produzcan la menor molestia posible a los vecinos de la zona. No se realizarán trabajos de fresado fuera del intervalo entre las 08:00 y las 22:00, a no ser que exista autorización expresa de la Dirección Técnica.

FASES DE EJECUCIÓN.

Replanteo de la superficie a fresar. Fresado del pavimento. Barrido de la superficie. Limpieza de los restos de obra

Durante el fresado, si se rompen tapas de pozos o arquetas de registro, se deberá limpiar el material que caiga en su interior y se deberá reponer la tapa del registro correspondiente. Estas operaciones, correrán a cargo del contratista.

Los bordes junto a las tapas de registro se demolerán a mano si es preciso para garantizar la reposición del firme.

Se evitará la formación de polvo regando ligeramente la zona de trabajo. Al finalizar la jornada no deben quedar restos de fresado en la zonas de trabajo ni aledañas como los Acerados. Se evitarán dejar materiales sueltos que provoquen proyecciones de gravilla, pavimentos resbaladizos que provoquen el derrapado de los vehículos o de los peatones. Si es preciso se hará un barrido adicional de los materiales proyectados, o no recogidos correctamente durante el fresado.

CONDICIONES DE TERMINACIÓN.

Una vez concluidos los trabajos, la base soporte quedará limpia de restos del material.

Los materiales del fresado que hayan de ser reutilizados en la obra u otro lugar, se acopiarán y transportarán en la forma y a los lugares que señale la Dirección Técnica.

MEDICIÓN Y ABONO

Se abonará por metros cuadrados por centímetro de firme de mezcla bituminosa, realmente fresado, incluido la carga, barrido y transporte a vertedero o lugar de empleo.

Los tramos a fresar estarán definidos en planos o en su defecto marcados in situ siguiendo las indicaciones de la dirección facultativa. Se indicará la profundidad del fresado, ya se uniforme en todo el paño o con distintos espesores a cada lado del ancho de trabajo. En este caso se obtendrá la media aritmética.



En los tramos que se encuentren rehundidos, se determinará el espesor descontando los centímetros rehundidos del pavimento en su estado inicial, con carácter previo al inicio de los trabajos de fresado para determinar el correcto espesor a abonar.

El precio incluye el fresado de pavimento y la totalidad de las operaciones necesarias para la ejecución completa de la unidad. Se excluye de la medición de esta unidad la de las capas granulares del firme demolido o fresado, que se considerarán comprendidas en las unidades de excavación. Se separarán las unidades de obra de fresado de hormigón en calzada y fresado de mezcla bituminosa en calzada.

3.8. LEVANTADO DE IMBORNAL

DEFINICIÓN

Incluye el levantado por medios manuales, con ayuda de compresor, de imbornal sifónico, con recuperación de elementos reutilizables del mismo, incluso retirada, carga y transporte a vertedero de productos sobrantes y a lugar de acopio los elementos reutilizables, a definir por la dirección Facultativa.

EJECUCIÓN

Se evitará la formación de polvo regando ligeramente la zona de trabajo. Al finalizar la jornada no deben quedar elementos sueltos en el pavimento, de forma que el viento, las condiciones atmosféricas u otras causas puedan provocar su arrastre, tropiezos, etc.

Los materiales a recuperar se limpiarán, acopiarán y transportarán en la forma y a los lugares que señale la Dirección Técnica. La reposición de elementos deteriorados durante estas operaciones correrá a cuenta del Constructor.

MEDICIÓN Y ABONO

Se abonará por ud de imbornal levantado, por medios manuales, con ayuda de compresor, de imbornal sifónico, con recuperación de elementos reutilizables del mismo, incluso retirada, carga y transporte a vertedero de productos sobrantes y a lugar de acopio los elementos reutilizables, a definir por la dirección Facultativa.

El precio incluye la totalidad de las operaciones necesarias para la ejecución completa de la unidad.

3.9. CORTE DE FIRME DE MEZCLA BITUMINOSA EN CALIENTE O SOLERA DE HORMIGÓN

DEFINICIÓN

Esta unidad comprende el corte de firme de mezcla bituminosa en caliente, solera de hormigón, etc, incluso marcado previo.



EJECUCIÓN

Se protegerán los elementos de servicio público que puedan ser afectados por el corte del pavimento.

Las operaciones se efectuarán con las precauciones necesarias para lograr unas condiciones de seguridad suficientes y evitar daños en las instalaciones subterráneas existentes.

Se evitará la formación de polvo regando ligeramente la zona de trabajo. La amoladora de carrillo debe funcionar con agua para refrigerar el disco y minorar la creación de polvo.

La profundidad del corte será determinada por la dirección facultativa, hasta un máximo de 10 cm.

La reposición de elementos deteriorados durante estas operaciones correrá a cuenta del Constructor.

MEDICIÓN Y ABONO

Se abonará por metro lineal de corte de firme de mezcla bituminosa en caliente, solera de hormigón, etc, incluso marcado previo.

No siendo objeto de abono independiente los trabajos necesarios para salvar las arquetas y tapas de los servicios existentes que haya que mantener, así como del mobiliario urbano colindante. Tampoco será objeto de abono independiente los quiebros o cambios de dirección que sean necesarios bajo las instrucciones de la dirección de obra.

El precio incluye la totalidad de las operaciones necesarias para la ejecución completa de la unidad.

3.10. EXCAVACIÓN DE TIERRAS A MANO

DEFINICIÓN

Esta unidad consiste en el conjunto de operaciones necesarias para abrir zanjas y Pozos a mano, no por medios mecánicos, donde fuera necesario a juicio de la Dirección Técnica y a la vista de los trabajos a efectuar.

Las excavaciones de zanjas y pozos a mano del presente Proyecto serán sin clasificar.

EJECUCIÓN

Su ejecución incluye las siguientes operaciones:

- Excavación.
- Colocación de la entibación, si fuese necesaria.
- Agotamiento de la zanja o pozo, si fuese necesario.
- Nivelación del terreno.



- Refino, compactación del fondo.
- Transporte de los productos sobrantes a vertedero, depósito o lugar de empleo.

La Dirección Técnica, hará sobre el terreno un replanteo de la excavación, marcando las alineaciones y rasantes de los puntos necesarios, para que con auxilio de los planos, pueda el Constructor ejecutar las obras.

Se deberán guardar todas las precauciones y medidas de seguridad indicadas para la unidad "excavación en zanjas y pozos".

MEDICIÓN Y ABONO

Se abonará por metros cúbicos. Dichos metros cúbicos se medirán según las secciones teóricas que figuran en los planos para la excavación, teniendo en cuenta la profundidad realmente ejecutada.

En ningún caso se abonarán excesos no justificados y que no hayan sido previamente autorizados por la Dirección Técnica.

Cuando haya de ser adoptada la excavación manual en actuaciones proyectadas con excavación por medios mecánicos, el Constructor deberá dar cuenta inmediata a la Dirección Técnica para que esta circunstancia pueda ser tenida en cuenta al valorar los trabajos. En caso de no producirse este aviso, el Constructor deberá aceptar el criterio de valoración que decida la Dirección Técnica.

3.11. RELLENO Y COMPACTACIÓN EN ZANJAS Y POZOS

DEFINICIÓN

Esta unidad consiste en la extensión y compactación de materiales procedentes de excavaciones o préstamos para relleno de zanjas, trasdós de obras de fábrica o cualquier otra zona cuyas dimensiones no permitan la utilización de los mismos equipos de maquinaria con que se lleva a cabo la ejecución de terraplenes.

MATERIALES

Los materiales destinados a rellenos localizados y zanjas precisarán la previa conformidad de la Dirección Facultativa, procederán de préstamos y cumplirán las condiciones que para suelos adecuados establece el PG-3 en su Artículo 330.3.

En rellenos localizados no podrán utilizarse suelos orgánicos, turbosos, fangosos, tierra vegetal, ni materiales de derribo. En rellenos que formen parte de la infraestructura de las obras se adoptarán los mismos materiales que en las zonas correspondientes de los terraplenes, según lo indicado en el Artículo 332 del PG-3.

La cama de asiento de las tuberías se realizará mediante tierras arenosas, arena de río lavada, o gravilla procedente preferentemente de áridos naturales, o bien del machaqueo y trituración de piedras de canteras o gravas naturales.



El tamaño de la gravilla estará comprendido entre cinco y veinticinco milímetros (5 a 25 mm.), y el coeficiente de desgaste, medido por el ensayo de Los Ángeles según norma NLT-149/72, será inferior a 40.

El tapado de las tuberías hasta una altura de 30 cm. sobre clave se realizará preferentemente con arenas de mina naturales formadas por partículas estables y resistentes. Estarán exentas de áridos mayores de dos centímetros (2 cm.). La compactación será superior o igual al 95% del Proctor Normal.

El tapado del resto de la zanja se realizará dependiendo de la definición de los planos, con zahorra natural o suelo seleccionado según definición de PG-3 exentos de áridos mayores de cuatro centímetros (4 cm.). Su compactación será superior o igual al 100% del Proctor Normal.

En todos los casos, el cernido por el tamiz 0,063 mm de la UNE-EN 933-2 será menor que los dos tercios (2/3) del cernido por el tamiz 0,250 mm de la UNE-EN 933-2.

EJECUCIÓN

Para la ejecución de esta unidad regirá el Artículo 332 ("Rellenos localizados") del PG-3.

No se procederá al relleno de zanjas y pozos sin autorización de la Dirección Técnica.

El relleno se efectuará extendiendo los materiales en tongadas sucesivas sensiblemente horizontales y de un espesor tal que, con los medios disponibles, se obtenga en todo su espesor el grado de compactación requerido, no superando en ningún caso los veinte (20) centímetros. El grado de compactación a alcanzar, si la Dirección Técnica no establece otro, será del 100% del determinado en el ensayo Próctor normal.

Esta unidad ha de ser ejecutada cuando la temperatura ambiente, a la sombra, sea superior a dos (2) grados centígrados.

CONTROL DE CALIDAD

Cuando se plantee duda sobre la calidad de los suelos, se procederá a su identificación realizando los correspondientes ensayos (análisis granulométrico, límites de Atterberg, CBR y contenido en materia orgánica). Si en otros documentos del Proyecto no se indica nada en contra, se precisan suelos adecuados en los últimos 60 centímetros del relleno y tolerables en el resto de la zanja. Si los suelos excavados son inadecuados se transportarán a vertedero y en ningún caso serán empleados para la ejecución del relleno. Para la comprobación de la compactación se realizarán cinco determinaciones de humedad y densidad "in situ" cada 1000 m² de tongada. El lote de cada tipo de material para la determinación de la densidad de referencia Próctor normal serán 1000 m³.

MEDICIÓN Y ABONO



Se abonarán por metros cúbicos medidos sobre los planos de secciones tipo según las profundidades realmente ejecutadas.

El precio de esta unidad incluye los eventuales transportes del material de relleno por el interior de la obra.

En ningún caso se abonarán excesos no justificados y que no hayan sido previamente autorizados por la Dirección Técnica, ni tampoco los procedentes de excesos de excavación no autorizados.

3.12. RETIRADA Y REPOSICIÓN A NUEVA COTA DE REJILLA O TAPA DE REGISTRO

DEFINICIÓN

La presente unidad de obra consiste en la retirada y recolocación a nueva rasante de los marcos y tapas de registros, rejillas y sumideros, hidrantes, bocas de riego, etc... existentes en la zona de las obras que así lo requieran.

Comprende todas las operaciones necesarias para esa finalidad, como pueden ser la demolición o desencajado de elementos, el recrecido del elemento de que se trate con la fábrica oportuna, repuntado, recibido de marcos, anclajes, limpieza final, etc, así como los diversos materiales necesarios para la ejecución de las operaciones.

MATERIALES

Los materiales a emplear serán tapas de fundición dúctil D-400 en calzada y C-250 en aceras.

EJECUCIÓN

La unidad se completará con antelación a la ejecución del solado adyacente o la extensión de la capa de rodadura, en su caso.

La elevación y fijación de los marcos de tapas de registros existentes en calzada, se realizará utilizando exclusivamente hormigón HM-20.

MEDICIÓN Y ABONO

Los hidrantes, bocas de riego, sumideros, tapas de Iberdrola, se abonarán por unidades independientes, realizándose la medición contabilizando en obra las unidades realmente ejecutadas, abonándose al precio unitario contratado contemplado en los cuadros de precios.

Los marcos y tapas de acometidas de abastecimiento y los marcos y tapas de registro de saneamiento de fundición dúctil, se abonarán por unidades independientes, realizándose la medición contabilizando en obra las unidades realmente ejecutadas, abonándose al precio unitario contratado contemplado en los cuadros de precios.

El precio incluye la totalidad de las operaciones necesarias para la ejecución completa de la unidad.



3.13. FRESADO DE FIRME DE MEZCLA BITUMNOSA EN CALIENTE

DEFINICIÓN

Incluye el fresado por centímetro de firme de mezcla bituminosa en caliente, incluso carga, barrido y transporte a vertedero o lugar de empleo.

EJECUCIÓN

Las operaciones de fresado se efectuarán con las precauciones necesarias para lograr unas condiciones de seguridad suficientes y evitar daños en las instalaciones aéreas, construcciones próximas, arbolado, mobiliario y equipamiento urbano. En este sentido, se atenderá a lo que ordene la Dirección Técnica, que designará y marcará los elementos que haya que conservar intactos.

Todos los trabajos se realizarán de forma que produzcan la menor molestia posible a los vecinos de la zona. No se realizarán trabajos de fresado fuera del intervalo entre las 08:00 y las 22:00, a no ser que exista autorización expresa de la Dirección Técnica.

Una vez concluidos los trabajos, la base soporte quedará limpia de restos del material.

Los materiales del fresado que hayan de ser reutilizados en la obra u otro lugar, se acopiarán y transportarán en la forma y a los lugares que señale la Dirección Técnica.

MEDICIÓN Y ABONO

Se abonará por metros cuadrados por centímetro de firme de mezcla bituminosa, realmente fresado, incluido la carga, barrido y transporte a vertedero o lugar de empleo.

Los tramos a fresar estarán definidos en planos o en su defecto marcados in situ siguiendo las indicaciones de la dirección facultativa. Se indicará la profundidad del fresado, ya se uniforme en todo el paño o con distintos espesores a cada lado del ancho de trabajo. En este caso se obtendrá la media aritmética.

El precio incluye el fresado de pavimento y la totalidad de las operaciones necesarias para la ejecución completa de la unidad. Se excluye de la medición de esta unidad la de las capas granulares del firme demolido o fresado, que se considerarán comprendidas en las unidades de excavación. Se separarán las unidades de obra de fresado de hormigón en calzada y fresado de mezcla bituminosa en calzada.

3.14. OBRAS DE HORMIGÓN EN MASA O ARMADO

DEFINICIÓN



Se definen como obras de hormigón en masa o armado, aquellas en las cuales se utilizan como material fundamental el hormigón reforzado en su caso con armadura de acero que colaboran con el hormigón para resistir los esfuerzos.

Transporte de hormigón

Para el transporte del hormigón se utilizarán procedimientos adecuados para que las masas lleguen al lugar de su colocación sin experimentar variación sensible de las características que poseerían recién amasadas; es decir, sin presentar disgregación, intrusión de cuerpos extraños, cambios apreciables en el contenido de agua, etc.

Especialmente se cuidará de que las masas no lleguen a secarse tanto que impidan o dificulten su adecuada puesta en obra y compactación.

Cuando se empleen hormigones de diferentes tipos de cementos, se limpiarán cuidadosamente el material de transporte antes de hacer el cambio de conglomerante.

EJECUCIÓN DE LAS OBRAS

La ejecución de las obras de hormigón en masa o armado incluye, entre otras, las operaciones siguientes:

- **Preparación del tajo.** Antes de verter el hormigón fresco, sobre la roca o suelo de cimentación, o sobre la tongada inferior de hormigón endurecido, se limpiarán las superficies incluso con chorro de agua y aire a presión, y se eliminarán los charcos de agua que hayan quedado.

Previamente al hormigonado de un tajo, la Dirección de la Obra, podrá comprobar la calidad de los encofrados pudiendo originar la rectificación o refuerzo de éstos si a su juicio no tienen suficiente calidad de terminación o resistencia.

También podrá comprobar que las barras de las armaduras se fijan entre sí mediante las oportunas sujeciones, manteniéndose la distancia del encofrado, de modo que queda impedido todo movimiento de aquellas durante el vertido y compactación del hormigón, y permitiéndose a éste envolverlas sin dejar coqueras. Estas precauciones deberán extremarse con los cercos de los soportes y armaduras de las placas, losas o voladizos, para evitar su descenso.

No obstante estas comprobaciones no disminuyen en nada la responsabilidad del Constructor en cuanto a la calidad de la obra resultante.

Previamente a la colocación, en zapatas y fondos de cimientos, se recubrirá el terreno con una capa de hormigón HM-150 de 0,10 m. de espesor mínimo para limpieza e igualación, y se evitará que caiga tierra sobre ella, o durante el subsiguiente hormigonado.

Para iniciar el hormigonado de un tajo se saturará de agua la capa superficial de la tongada anterior y se mantendrán húmedos los encofrados.

- **Dosificación y fabricación del hormigón.** Deberá cumplirse lo que sobre el particular señala la instrucción EHE-08.



- **Puesta en obra del hormigón.** Como norma general, no deberá transcurrir más de una hora (1 h.) entre la fabricación del hormigón y su puesta en obra y compactación.

Podrá modificarse este plazo si se emplean conglomerados o aditivos especiales, pudiéndose aumentar, además, cuando se adopten las medidas necesarias para impedir la evaporación del agua o cuando concurren favorables condiciones de humedad y temperatura. En ningún caso se tolerará la colocación en obra de masas que acusen un principio de fraguado, segregación o desecación.

No se permitirá el vertido libre del hormigón desde altura superiores a dos metros y medio (2,5 m.) quedando prohibido el arrojarlo con la pala a gran distancia, distribuirlo con rastrillos, hacerlo avanzar más de un metro (1 m.) dentro de los encofrados, o colocarlo en capas o tongadas cuyo espesor sea superior al que permita una compactación completa de la masa.

Tampoco se permitirá el empleo de canaletas y trompas para el transporte y vertido del hormigón, salvo que la Dirección de Obra lo autorice expresamente en casos particulares.

- **Juntas de hormigonado.** Las juntas de hormigonado no previstas en los planos se situarán en dirección lo más normal posible a la de las tensiones de compresión y allí donde su efecto sea menos perjudicial, alejándolas, con dicho fin, de las zonas en las que la armadura esté sometida a fuertes tracciones. Si el plano de una junta resulta mal orientado, se destruirá la parte de hormigón que sea necesario eliminar para dar a la superficie la dirección apropiada.

Antes de reanudar el hormigonado se limpiará la junta de toda suciedad o árido que haya quedado suelto y se retirará la capa superficial de mortero, dejando los áridos al descubierto; para ello se aconseja utilizar un chorro de arena o cepillo de alambre, según que el hormigón se encuentre más o menos endurecido, pudiendo emplearse también, en este último caso, un chorro de agua y aire. Expresamente se prohíbe el empleo de productos corrosivos en la limpieza de juntas.

Realizada la operación de limpieza, se humedecerá la superficie de la junta, sin llegar a encharcarla, antes de verter el nuevo hormigón. Cuando el hormigón se transporte hasta el tajo en camiones hormigonera, no se podrá verter en la junta el primer hormigón que se extrae, debiendo apartarse éste para su uso posterior.

Se prohíbe hormigonar directamente o contra superficies de hormigón que hayan sufrido los efectos de las heladas. En este caso, deberán eliminarse previamente las partes dañadas por el hielo.

En ningún caso se pondrán en contacto hormigones fabricados con diferentes tipos de cemento que sean incompatibles entre sí.

En cualquier caso, teniendo en cuenta lo anteriormente señalado, el Constructor propondrá a la Dirección de Obra, para su visto bueno o reparos, la disposición y forma de las juntas entre tongadas o de limitación de tajo que estime necesarias para la correcta ejecución de las diferentes obras y estructuras previstas, con suficiente antelación a la fecha



en que se prevean realizar los trabajos, antelación que no será nunca inferior a quince días (15).

No se admitirán suspensiones de hormigonado que corte longitudinalmente las vigas, adoptándose las precauciones necesarias, especialmente para asegurar la transmisión de estos esfuerzos, tales como dentado de la superficie de junta o disposición de armaduras inclinadas. Si por averías imprevisibles y no subsanables, o por causas de fuerza mayor, quedará interrumpido el hormigonado de una tongada, se dispondrá el hormigonado hasta entonces colocado de acuerdo con lo señalado en apartado anteriores.

- **Curado de hormigón.** Durante el primer período de endurecimiento, se someterá el hormigón a un proceso de curado, que se prolongará a lo largo de un plazo, según el tipo de cemento utilizado y las condiciones climatológicas.

Como término medio, resulta conveniente prolongar el proceso de curado durante 7 días, debiendo aumentarse este plazo cuando se utilicen cementos de endurecimiento lento o en ambientes secos y calurosos. Cuando las superficies de las piezas hayan de estar en contacto con aguas o filtraciones salinas, alcalinas o sulfatadas, es conveniente aumentar el citado plazo de siete días en un 50% por lo menos.

El curado podrá realizarse manteniendo húmedas las superficies de los elementos de hormigón, mediante riego directo que no produzcan deslavados. El agua empleada en estas operaciones deberá poseer las cualidades exigidas en las Instrucciones EHE-08.

El curado por aportación de humedad podrá sustituirse por la protección de las superficies mediante recubrimientos de plásticos u otros tratamientos adecuados, siempre que tales métodos, especialmente en el caso de masas secas, ofrezcan las garantías que se estimen necesarias para lograr, durante el primer período de endurecimiento, la retención de la humedad inicial de la masa.

- **Acabado del hormigón.** Las superficies de hormigón deberán quedar terminadas de forma que presenten buen aspecto, sin defectos ni rugosidades.

Si a pesar de todas las precauciones apareciesen defectos o coqueas, se picará y rellenará con mortero del mismo color y calidad que el hormigón.

En las superficies no encofradas el acabado se realizará con el mortero del propio hormigón, en ningún caso se permitirá la adición de otro tipo de mortero e incluso tampoco aumentar la dosificación en las masas finales del hormigón.

- **Observaciones generales respecto a la ejecución.** Durante la ejecución se evitará la actuación de cualquier carga estática o dinámica que pueda provocar daños en los elementos ya hormigonados. Se recomienda que en ningún momento la seguridad de la estructura durante la ejecución sea inferior a la prevista en el proyecto para la estructura en servicio.

Recubrimientos

En función de los diferentes tipos de estructuras, los recubrimientos que deberán tener las armaduras serán los siguientes:



- Estructuras sometidas al contacto con agua residual: 3 cm.
- Estructuras sometidas al contacto de agua residual o atmósfera con gases procedentes de ésta:
 - Elemento "in situ"..... 5 cm.
 - Prefabricado 3 cm.
- Cimentaciones y otros elementos hormigonados directamente contra el terreno 7 cm.

No se abonarán las operaciones que sea preciso efectuar para limpiar, enlucir y reparar las superficies de hormigón en las que se acusen irregularidades de los encofrados superiores a las tolerancias o que presenten defectos.

Asimismo, tampoco serán de abono aquellas operaciones que sea preciso efectuar para limpiar o reparar las obras en las que se acusen defectos.

Hormigonado en condiciones climatológicas desfavorables

- **Hormigonado en tiempo lluvioso.** En tiempo lluvioso no se podrá hormigonar si la intensidad de la lluvia puede perjudicar la calidad del hormigón.

- **Hormigonado en tiempo frío.** En general, se suspenderá el hormigonado siempre que se prevea que dentro de las cuarenta y ocho horas siguientes puede descender la temperatura ambiente por debajo de los cero grados centígrados (00).

En los casos en que, por absoluta necesidad, se hormigone en tiempo de heladas, se adoptarán las medidas necesarias para garantizar que, durante el fraguado y primer endurecimiento del hormigón, no habrán de producirse deterioros locales en los elementos correspondientes, ni mermar permanentes apreciables de las características resistentes del material.

Si no es posible garantizar que, con las medidas adoptadas, se ha conseguido evitar dicha pérdida de resistencia, se realizarán los ensayos de información (véase instrucción EHE-08) necesarios para conocer la resistencia realmente alcanzada, adoptándose, en su caso, las medidas oportunas.

Si la necesidad de hormigonar en estas condiciones parte del Constructor los gastos y problemas de todo tipo que esto originen serán de cuenta y riesgo del Constructor.

- **Hormigonado en tiempo caluroso.** Cuando el hormigonado se efectúe en tiempo caluroso se adoptarán las medidas oportunas para evitar una evaporación sensible del agua de amasado, tanto durante el transporte como en la colocación del hormigón.

En presencia de temperaturas elevadas y viento será necesario mantener permanentemente húmedas las superficies de hormigón durante 10 días por lo menos, o tomar otras precauciones especiales aprobadas por la Dirección de Obra, para evitar la desecación de la masa durante su fraguado y primer endurecimiento.

Si la temperatura ambiente es superior a 40 C, se suspenderá el hormigonado salvo autorización expresa de la Dirección de Obra.

HORMIGÓN EN MASA O ARMADO EN SOLERAS



Las soleras se verterán sobre una capa de diez centímetros (10 cm.) de hormigón HM-150 de limpieza y regularización y sus juntas serán las que se expresan en los planos.

Las armaduras se colocarán antes de verter el hormigón sujetando la parrilla superior con los suficientes soportes metálicos para que no sufra deformación y la parrilla inferior tendrá los separadores convenientes para guardar los recubrimientos indicados en los planos.

El hormigón se vibrará por medio de vibradores ya sean de aguja o con reglas vibrantes.

La superficie de acabado se enrasará por medio de reglas metálicas, corridas sobre rastreles también metálicos perfectamente nivelados con las cotas del Proyecto.

Las tolerancias de la superficie acabada no deberá ser superior a cinco milímetros (5 mm.) cuando se compruebe por medio de reglas de tres metros (3 m.) de longitud en cualquier dirección y la máxima tolerancia absoluta de la superficie de la solera en toda su extensión no será superior a un centímetro (1 cm.).

MEDICIÓN Y ABONO

Los acabados superficiales de paramentos encofrados vienen determinados por la calidad de éste. En consecuencia los materiales y elementos que se deben emplear y todas las operaciones necesarias para cumplir las especificaciones definidas para cada clase, forma parte de la unidad correspondiente de encofrado y están incluidos en el precio de aquél, no siendo objeto de abono por separado ninguno de los conceptos.

3.15. EXCAVACIÓN EN ZANJAS Y POZOS

DEFINICIÓN

Esta unidad consiste en el conjunto de operaciones necesarias para abrir zanjas y pozos. Su ejecución incluye las operaciones de:

- Excavación.
- Nivelación y evacuación del terreno.
- Colocación de la entibación, si fuese necesaria
- Agotamiento de la zanja o pozo, si fuese necesario.
- Transporte de los productos sobrantes removidos a vertedero, depósito o lugar de empleo.

Las excavaciones de zanjas y pozos del presente Proyecto, serán excavaciones sin clasificar (en cualquier clase de terreno).

El fondo y paredes de la zanja terminada, tendrán las formas y dimensiones exigidas, con las modificaciones inevitables autorizadas, debiendo refinarse hasta conseguir unas diferencias de más menos cinco centímetros (5 cm.), con las superficies teóricas. Las irregularidades que sobrepasen las tolerancias admitidas, deberán ser refinadas por el Contratista, a su costa y según indicaciones de la Dirección Técnica.\EJE\Excavación de



zanjas y pozos con o sin rampa de acceso, en cualquier tipo de terreno con medios mecánicos o con explosivos y carga sobre camión.

Se han considerado las siguientes dimensiones:

- Zanjas hasta más de 4 m de profundidad.
- Zanjas hasta más de 2 m de anchura en el fondo.
- Pozos hasta 4 m de profundidad y hasta 2 m de anchura en el fondo.
- Zanjas con rampa de más de 4 m de profundidad y más de 2 m de anchura.

Su ejecución comprende las operaciones que siguen a continuación:

- Preparación de la zona de trabajo.
- Situación de los puntos topográficos.
- Carga y encendido de los barrenos.
- Excavación de las tierras.
- Carga de las tierras sobre camión.

Se considera **terreno blando**, el atacable con pala, que tiene un ensayo de SPT < 20.

Se considera **terreno compacto**, el atacable con pico (no con pala), que tiene un ensayo SPT ENTRE 20 y 50.

Se considera **terreno de tránsito**, el atacable con máquina o escarificadora (no con pico), que tiene un ensayo SPT > 50 sin rebote.

Se considera **terreno no clasificado**, desde el atacable con pala, que tiene un ensayo SPT < 20, hasta el atacable con máquina o escarificadora (no con pico), que tiene un ensayo SPT > 50 sin rebote.

Se considera **roca** si es atacable con martillo picador (no con máquina), que presenta rebote en el ensayo SPT.

EJECUCIÓN

Referente a la ejecución de las obras regirá lo especificado en el Artículo 321.3 del PG-3, y en especial se determina en este Pliego Particular que los productos sobrantes procedentes de la excavación se transportarán a vertedero cuya gestión y utilización correrán de cuenta del Constructor, no habiendo lugar a abonos adicionales.

El Constructor de las obras, hará sobre el terreno un replanteo general del trazado de la conducción y del detalle de las obras de fábrica, marcando las alineaciones y rasantes de los puntos necesarios, para que con auxilio de los planos, pueda el Constructor ejecutar debidamente las obras.

Será obligación del Constructor la custodia y reposición de las señales que se establezcan en el replanteo.

Las zanjas para colocación de tuberías tendrán el ancho de la base, profundidad y taludes que figuren en el Proyecto o indique la Dirección Técnica de las obras.



Cuando se precise levantar un pavimento existente para la ejecución de las zanjas, se marcarán sobre la superficie de este el ancho absolutamente imprescindible, que será el que servirá de base para la medición y el abono de esta clase de obra. La reposición del citado pavimento se hará empleando los mismos materiales obtenidos al levantarlo, sustituyendo todos los que no queden aprovechables y ejecutando la obra de modo que el pavimento nuevo sea de idéntica calidad que el anterior. Para ello, se atenderán cuantas instrucciones dé la Dirección Técnica.

La ejecución de las zanjas para emplazamiento de las tuberías, se ajustará a las siguientes normas:

- a) Se replanteará el ancho de las mismas, el cual es el que ha de servir de base al abono del arranque y reposición del pavimento correspondiente. Los productos aprovechables de este se acopiarán en las proximidades de las zanjas.
- b) El Constructor determinará las entibaciones que habrán de establecerse en las zanjas atendiendo a las condiciones de seguridad, así como los apeos de los edificios contiguos a ellas.
- c) No se autorizará la circulación de vehículos a una distancia inferior a 3 m del borde de la excavación para vehículos ligeros, y de 4 m para vehículos pesados. Los productos procedentes de la excavación se acopiarán a una distancia de la coronación de los taludes siempre en función de la profundidad de la zanja con el fin de no sobrecargar y aumentar el empuje hacia las paredes de la excavación. En caso de que no exista forma de evitar tal acopio, el empuje se tendrá en cuenta para el cálculo y dimensionamiento de la entibación.
- d) Los productos de las excavaciones se depositarán a un solo lado de las zanjas, dejando una banqueta de sesenta (60) centímetros como mínimo. Estos depósitos no formarán cordón continuo, sino que dejarán paso para el tránsito general y para entrada a las viviendas afectadas por las obras, todos ellos se establecerán por medios de pasarelas rígidas sobre las zanjas.
- e) El Constructor pondrá en práctica cuantas medidas de protección, tales como cubrición de la zanja, barandillas, señalización, balizamiento y alumbrado, sean precisas para evitar la caída de personas o de ganado en las zanjas. Estas medidas deberán ser sometidas a la conformidad de la Dirección Técnica, que podrá ordenar la colocación de otras o la mejora de las realizadas por el Constructor, si lo considerase necesario.
- f) Se tomarán las precauciones precisas para evitar que las lluvias inunden las zanjas abiertas
- g) Durante el tiempo que permanezcan las zanjas abiertas, establecerá el Constructor señales de peligro, especialmente por la noche. El Constructor será responsable de los accidentes que se produzcan por defectuosa señalización.
- h) No se levantarán los apeos establecidos sin orden de la Dirección Técnica.
- i) La Dirección Técnica podrá prohibir el empleo de la totalidad o parte de los materiales procedentes de la demolición del pavimento, siempre que a su juicio hayan perdido sus condiciones primitivas como consecuencia de aquella.
- j) Se comprobará la ausencia de gases y vapores nocivos antes de comenzar la jornada laboral. En caso de existencia de éstos, se ventilará la zanja adecuadamente.



- k) Se instalarán antepechos de protección a una distancia de 0,60 m como mínimo del borde de la zanja. También se instalarán topes adecuados como protección ante el riesgo de caídas de materiales u otros elementos.
- l) Cualquier achique que sea necesario efectuar por la presencia de aguas que afloren en el interior de las zanjas se hará de manera inmediata.

MEDICIÓN Y ABONO

Se abonará por metros cúbicos, determinados a partir de las secciones tipo representadas en planos y de las profundidades de excavación realmente ejecutadas.

No serán de abono los desprendimientos de las zanjas ni los agotamientos, si son necesarios. Tampoco serán de abono las entibaciones, si su inclusión está expresamente considerada en la definición de la unidad. En ningún caso se abonarán excesos no justificados y que no hayan sido previamente autorizados por la Dirección Técnica. Tampoco se abonará el relleno en exceso derivado del anterior exceso de excavación. Incluye refino, compactación del fondo y carga en camión. El empleo de máquinas zanjadoras, con la autorización de la Dirección Técnica, cuyo mecanismo activo dé lugar a una anchura de zanja superior a la proyectada, no devengará a favor del Constructor el derecho a percepción alguna por el mayor volumen excavado ni por el correspondiente relleno.

3.16. EXCAVACIÓN DE TIERRAS A MANO PARA LOCALIZACIÓN DE INSTALACIONES Y POSTERIOR TAPADO

DEFINICIÓN

Esta unidad consiste en el conjunto de operaciones necesarias para abrir zanjas y pozos a mano, no por medios mecánicos, donde fuera necesario a juicio de la Dirección Técnica y a la vista de los trabajos a efectuar.

Las excavaciones de zanjas y pozos a mano del presente Proyecto serán sin clasificar.

Se incluye la Excavación y tapado de zanjas para la localización de instalaciones de cualquier tipo, hasta 2 m. de profundidad, en terrenos de todo tipo, con rotura de firme existente con retro-excavadora con martillo rompedor, excavación manual con ayuda de compresor, con extracción de tierras a los bordes, posterior relleno con arena de río, extendido y compactado con pisón compactador manual tipo rana, en tongadas de 30 cm. de espesor, incluso regado. Carga a máquina y transporte de productos al vertedero con camión basculante, incluso p.p. de medios auxiliares.

EJECUCIÓN

Su ejecución incluye las siguientes operaciones:

- Excavación.
- Colocación de la entibación, si fuese necesaria.
- Agotamiento de la zanja o pozo, si fuese necesario.



- Nivelación del terreno.
- Refino, compactación del fondo.
- Transporte de los productos sobrantes a vertedero, depósito o lugar de empleo.

La Dirección Técnica, hará sobre el terreno un replanteo de la excavación, marcando las alineaciones y rasantes de los puntos necesarios, para que con auxilio de los planos, pueda el Constructor ejecutar las obras.

Se deberán guardar todas las precauciones y medidas de seguridad indicadas para la unidad "excavación en zanjas y pozos".

Se tendrá especial cuidado con las instalaciones subterráneas a localizar, evitando golpes, cortes, etc sobre las mismas.

En el tapado de las mismas, se protegerán en un prisma de arena cuyas dimensiones serán definidas por la dirección facultativa.

También se repondrán las cintas de señalamiento si las hubiese u otros elementos de protección, tubos, rasillas, placas, etc.

Los materiales sobrantes serán cargados y transportados a vertedero.

Se acotará la zona de acción de cada máquina en su tajo. Siempre que un vehículo o máquina parada inicie un movimiento imprevisto, lo anunciará con una señal acústica. Cuando sea marcha atrás o el conductor, esté falto de visibilidad, estará auxiliado por otro operario en el exterior del vehículo. Se extremarán estas precauciones cuando el vehículo o máquina cambie de tajo y/o se entrecrucen itinerarios.

En la operación de vertido de materiales, con camiones, es preciso que un auxiliar se encargue de dirigir la maniobra con objeto de evitar atropellos a personas y colisiones con otros vehículos.

Los vehículos de carga, antes de salir a la vía pública, contarán con un tramo horizontal de terreno consistente, de longitud no menor de vez y media la separación entre ejes, ni inferior a seis metros (6 m).

Las rampas para el movimiento de camiones y/o máquinas conservarán el talud que exija el terreno

No se trabajará con lluvia, nieve o viento superior a 60 Km/h.

Se protegerán los elementos de servicio público que puedan resultar afectados por las obras.

Se eliminarán los elementos que puedan entorpecer los trabajos de ejecución de la partida.

Se seguirá el orden de trabajos previstos por la D.F.

Habrán puntos fijos de referencia, exteriores a la zona de trabajo, a los cuales se referirán todas las lecturas topográficas.



Se debe prever un sistema de desagüe para evitar la acumulación de agua dentro de la excavación.

No se trabajará simultáneamente en zonas superpuestas.

Se impedirá la entrada de aguas superficiales.

Es necesario extraer las rocas suspendidas, las tierras y los materiales con peligro de desprendimiento.

Los trabajos se realizarán de manera que molesten lo menos posibles a los afectados.

Es caso de imprevisto (terrenos inundados, olores a gas. etc.) o cuando la actuación pueda afectar a las construcciones vecinas, se suspenderán las obras y se avisará a la D.F.

Excavaciones en tierra:

- Las tierras se sacarán de arriba hacia abajo sin socavarlas.
- Es necesario extraer las rocas suspendidas, las tierras y los materiales con peligro de desprendimiento.
- No se acumularán los productos de la excavación en el borde de la misma.
- En terrenos cohesivos la excavación de los últimos 30 cm, no se hará hasta momentos antes de rellenar.
- La aportación de tierras para corrección de niveles será la mínima posible, de las mismas existentes y de compacidad igual.
- Se entibará siempre que conste en la D.T. y cuando lo determine la D.F. La entibación cumplirá las especificaciones fijadas en su pliego de condiciones.

MEDICIÓN Y ABONO

Si por conveniencia del Contratista, aún con la conformidad de la Dirección Técnica, se realizaran mayores excavaciones que las previstas en los perfiles del Proyecto, el exceso de excavación, así como el ulterior relleno de dicha demasía, no será de abono al Contratista, salvo que dichos aumentos sean obligados por causa de fuerza mayor y hayan sido expresamente ordenados, reconocidos y aceptados, con la debida anticipación por la Dirección Técnica.

Se abonará por metros cúbicos. Dichos metros cúbicos se medirán según las secciones teóricas que se definan por la Dirección de obra o en su defecto por los planos, teniendo en cuenta la profundidad realmente ejecutada.

Se incluye la excavación, el relleno y el aporte de arena a las instalaciones.

En ningún caso se abonarán excesos no justificados y que no hayan sido previamente autorizados por la Dirección Técnica.

Cuando haya de ser adoptada la excavación manual en actuaciones proyectadas con excavación por medios mecánicos, el Constructor deberá dar cuenta inmediata a la Dirección Técnica para que esta circunstancia pueda ser tenida en cuenta al valorar los trabajos. En caso



de no producirse este aviso, el Constructor deberá aceptar el criterio de valoración que decida la Dirección Técnica.

3.17. CARGA Y TRANSPORTE POR CARRETERA

DEFINICIÓN

Esta unidad consiste en el conjunto de operaciones necesarias para cargar al camión por medios mecánicos y transportar material suelto sin clasificar hasta una distancia de 10 km, previamente, el material habrá sido apilado.

EJECUCIÓN

Su ejecución incluye las siguientes operaciones:

- carga.
- transporte.
- descarga en vertedero o lugar de empleo.

Los materiales sobrantes serán cargados y transportados a vertedero.

Se acotará la zona de acción de cada máquina en su tajo. Siempre que un vehículo o máquina parada inicie un movimiento imprevisto, lo anunciará con una señal acústica. Cuando sea marcha atrás o el conductor, esté falto de visibilidad, estará auxiliado por otro operario en el exterior del vehículo. Se extremarán estas precauciones cuando el vehículo o máquina cambie de tajo y/o se entrecrucen itinerarios.

En la operación de vertido de materiales, con camiones, es preciso que un auxiliar se encargue de dirigir la maniobra con objeto de evitar atropellos a personas y colisiones con otros vehículos.

Los vehículos de carga, antes de salir a la vía pública, contarán con un tramo horizontal de terreno consistente, de longitud no menor de vez y media la separación entre ejes, ni inferior a seis metros (6 m).

Las rampas para el movimiento de camiones y/o máquinas conservarán el talud que exija el terreno.

Se evitará el paso de vehículos sobre cables de alimentación eléctrica a la maquinaria de obra, cuando éstos no estén acondicionados especialmente para ello. En caso contrario y cuando no se puedan desviar, se colocarán elevados y fuera del alcance de los vehículos o enterrados y protegidos por una canalización resistente.

Durante la carga de escombros, el conductor permanecerá fuera del camión, tan sólo en el caso de que la cabina esté reforzada, podrá permanecer durante la carga en el interior de la misma.

La carga de escombros al camión, se realizará por los laterales o por la parte posterior, no debiendo pasar la carga por encima de la cabina.



Durante la carga, el camión tendrá desconectado el contacto, y con el freno de mano puesto.

Se protegerán los escombros del volquete con lonas ante la sospecha de desprendimiento durante el transporte.

El camión irá provisto de un extintor de incendios.

MEDICIÓN Y ABONO

Se abonará por metros cúbicos teóricos. Dichos metros cúbicos se medirán sobre camión.

Se incluye la carga, transporte y descarga.

En ningún caso se abonarán excesos no justificados y que no hayan sido previamente autorizados por la Dirección Técnica.

3.18. RIEGOS DE ADHERENCIA E IMPRIMACIÓN

DEFINICIÓN

Estas unidades consisten en la aplicación de un ligante bituminoso sobre una capa bituminosa o no, previamente a la extensión sobre ésta de una capa bituminosa, cuando se trata de riegos de adherencia o imprimación respectivamente.

MATERIALES

El ligante a emplear en riegos de adherencia termoadherente, con emulsión asfáltica catiónica de rotura rápida C60B4 TER con una dotación de 0,60 Kg/m² (quinientos gramos/metro cuadrado), incluso barrido y preparación de la superficie. Para riegos de imprimación sobre capas granulares se utilizarán emulsiones especiales de imprimación ECI con una dotación aproximada de 1 Kg/m².

Además de lo anteriormente expuesto se tendrán en cuenta las especificaciones reflejadas en el Art. 213 y del Pliego General PG 3.

REDACCION VIGENTE DESDE LA O.C 29/2011 HASTA LA PUBLICACION DE LA ORDEN FOM/2523/2014)

**TABLA 214.1 – EMULSIONES CATIONICAS**

DENOMINACIÓN UNE-EN 13808	APLICACIÓN
C60B3 ADH C60B2 ADH	Riegos de adherencia
C60B3 TER C60B2 TER	Riegos de adherencia (termoadherente)
C60BF4 IMP C50BF4 IMP	Riegos de imprimación
C60B3 CUR C60B2 CUR	Riegos de curado
C60B4 MIC C60B5 MIC	Microaglomerados en frío
C60B5 REC	Reciclados en frío

TABLA 214.2 – EMULSIONES CATIONICAS MODIFICADAS

DENOMINACIÓN UNE-EN 13808	APLICACIÓN
C60BP3 ADH C60BP2 ADH	Riegos de adherencia
C60BP3 TER C60BP2 TER	Riegos de adherencia (termoadherente)
C60BP4 MIC C60BP5 MIC	Microaglomerados en frío

EJECUCIÓN

Su ejecución incluye las operaciones siguientes:

- Preparación de la superficie existente.
- Aplicación del ligante bituminosos.

Inmediatamente antes de proceder a la aplicación del ligante hidrocarbonado, la superficie a tratar se limpiará de polvo, suciedad, barro, y materiales sueltos o perjudiciales. Para ello se utilizarán barredoras mecánicas o máquinas de presión; en los lugares inaccesibles a estos equipos se podrán emplear escobas de mano. Se cuidará especialmente la limpieza de los bordes de la zona a tratar.

Para los riegos de imprimación se regará con agua la superficie a imprimir un par de horas antes de su aplicación, para favorecer la penetración por capilaridad.

Durante la ejecución, se tomarán las medidas necesarias para evitar al máximo que los riegos afecten a otras partes de obra que hayan de quedar vistas, en especial aquellos bordillos que limiten el vial sobre el que se aplican, mediante pantallas adecuadas o cualquier otro sistema.



Será de aplicación a esta unidad de obra lo especificado en el artículo 530 y 531 del PG 3, y su posterior revisión en la O. FOM. 891/2004 riegos bituminosos.

CONTROL EN EL MOMENTO DE EMPLEO

Se considerará como lote, que se aceptará o rechazará en bloque, de acuerdo con lo dispuesto en el apartado 213.5.4 del presente artículo, a la cantidad de treinta toneladas (30 t) o fracción diaria de emulsión bituminosa, excepto en el caso de emulsiones empleadas en riegos de adherencia, imprimación y curado, en cuyo caso se considerará como lote la fracción semanal. En cualquier caso, el Pliego de Prescripciones Técnicas Particulares o el Director de las Obras podrán fijar otro tamaño de lote.

De cada lote se tomarán dos (2) muestras de, al menos, dos kilogramos (2 kg), según la norma UNE EN 58, a la salida del tanque de almacenamiento. Sobre una de las muestras se realizarán los siguientes ensayos:

- Carga de las partículas, según la norma UNE EN 1430
- índice de rotura, según la norma UNE EN 13075-1
- Contenido de agua, según la norma UNE EN 1428
- Tamizado, según la norma UNE EN 1429.

Y la otra se conservará durante, al menos, quince (15) días para realizar ensayos de contraste si fueran necesarios.

LIMITACIONES DE EJECUCIÓN

La ejecución de las unidades correspondientes a este artículo se podrá realizar sólo cuando la temperatura ambiente sea superior a cinco grados Celsius (5°C), y no exista temor de precipitaciones atmosféricas.

Se prohibirá todo tipo de circulación sobre el riego hasta que haya terminado la rotura de la emulsión.

MEDICIÓN Y ABONO

Estas unidades serán de abono por metro cuadrado realmente ejecutado, la medición y abono será independiente para el riego de imprimación y para el riego de adherencia.

El precio de las unidades incluye la totalidad de las operaciones necesarias como son la fabricación, transporte, puesta en obra, barrido del terreno, preparación de la superficie y protección de los bordillos.

3.19. MEZCLA BITUMINOSA EN CALIENTE

DEFINICIÓN

Se define como mezcla bituminosa en caliente la combinación de un ligante hidrocarbonado, áridos (incluido el polvo mineral) y, eventualmente, aditivos, de manera que todas las partículas del árido queden recubiertas por una película homogénea de ligante. Su



proceso de fabricación implica calentar el ligante y los áridos (excepto, eventualmente, el polvo mineral de aportación) y su puesta en obra debe realizarse a una temperatura muy superior a la ambiente.

Su ejecución incluye las operaciones siguientes:

- Estudio de la mezcla y obtención de la fórmula de trabajo.
- Fabricación de la mezcla de acuerdo con la fórmula de trabajo propuesta.
- Transporte de la mezcla al lugar de empleo.
- Preparación de la superficie que va a recibir la mezcla.
- Extensión y compactación de la mezcla.

Materiales

Será de aplicación a estas unidades de obra la nueva redacción del artículo 542 del PG-3, así como lo indicado en la FOM/891/04 y su posterior Corrección de erratas.

Los áridos serán **calizos** en las capas intermedias y **silíceas en la de rodadura**.

Filler

De acuerdo con lo prescrito en los Artículos 541 y 542 del PG-3, ya citados anteriormente, se define como filler la fracción mineral que pasa por el tamiz 0,063 mm UNE-EN 933-2.

En la capa de rodadura el filler será totalmente de aportación, excluido el que quede inevitablemente adherido a los áridos. Este filler de aportación será cemento tipo Portland con adiciones activas, categoría 350, y designación PA-350.

Las proporciones mínimas de polvo mineral de aportación no serán inferiores al cien por cien (100 %) en rodadura y al cincuenta por ciento (50%) en capas inferiores (% en masa del resto del polvo mineral, excluido el inevitablemente adherido a los áridos).

El Ingeniero Director de las obras podrá autorizar el uso de otro polvo mineral, artificial comercial, previos los pertinentes ensayos de laboratorio que aseguren que sus características son iguales o superiores a la del cemento indicado.

Betunes

El ligante bituminoso a emplear para **capa de rodadura** y siguientes será, betún asfáltico tipo **B-50/70**. Deberá cumplir lo especificado en el artículo 211 del PG-3.

Los betunes asfálticos deberán presentar un aspecto homogéneo y estar prácticamente exentos de agua, de modo que no formen espuma cuando se calienten a temperatura de empleo.

El betún asfáltico a emplear en las mezclas bituminosas en caliente, será el B-50/70, que designa el valor mínimo y máximo admisible de penetración, medida según la Norma NLT-124/84, distinguiéndose los tipos recogidos en el Artículo 211 del PG 3.

El betún asfáltico será transportado a granel. El Constructor deberá presentar a la aprobación del Director de las obras, con la debida antelación, el sistema que vaya a utilizar.



El betún asfáltico se almacenará en uno o varios tanques, adecuadamente aislados entre sí, que deberán estar provistos de bocas de ventilación para evitar que trabajen a presión, y que cuenten con los aparatos de medida y seguridad necesarias, situadas en puntos de fácil acceso.

A la recepción de cada partida en obra, y siempre que el sistema de transporte y almacenamiento cuenten con la aprobación del Director de las obras, se llevará a cabo una toma de muestras, según la Norma NLT-124.

Tipo y composición de la mezcla

La granulometría de la mezcla corresponderá al huso definido en los restantes documentos del Proyecto. En general, corresponderá con uno de los tipos definidos en el cuadro siguiente.

La designación de las mezclas bituminosas seguirá, por lo tanto, el esquema siguiente:

AC	D	surf/bin/base	ligante	granulometría
----	---	---------------	---------	---------------

Donde:

- **AC** indicación relativa a que la mezcla es de tipo hormigón bituminoso.
- **D** tamaño máximo del árido, expresado como la abertura del tamiz que deja pasar entre un noventa y un cien por ciento (90% y 100%) del total del árido.
- **Surf/bin/base** abreviaturas relativas al tipo de capa de empleo de la mezcla, rodadura, intermedia o base, respectivamente.
- **Ligante** tipo de ligante hidrocarbonado utilizado.
- **Granulometría** designación mediante las letras D, S o G del tipo de granulometría correspondiente a una mezcla densa (D), semidensa (S) o gruesa (G), respectivamente. En el caso de mezclas de alto módulo se añadirán además las letras MAM.

Cuando la mezcla bituminosa sea semicaliente, se añadirá esta palabra al final de la designación de la mezcla.

La granulometría del árido obtenido combinando las distintas fracciones de los áridos (incluido el polvo mineral), deberá estar comprendida dentro de alguno de los husos fijados en la tabla 542.8, según el tipo de mezcla. El análisis granulométrico se hará conforme a la norma UNE-EN 933-1.



TABLA 542.9 - HUSOS GRANULOMÉTRICOS. CERNIDO ACUMULADO (% en masa)

TIPO DE MEZCLA (*)	ABERTURA DE LOS TAMICES UNE-EN 933-2 (mm)										
	45	32	22	16	8	4	2	0,500	0,250	0,063	
Densa	AC16 D	-	-	100	90-100	64-79	44-59	31-46	16-27	11-20	4-8
	AC22 D	-	100	90-100	73-88	55-70		31-46	16-27	11-20	4-8
Semidensa	AC16 S	-	-	100	90-100	60-75	35-50	24-38	11-21	7-15	3-7
	AC22 S	-	100	90-100	70-88	50-66		24-38	11-21	7-15	3-7
	AC32 S	100	90-100		68-82	48-63		24-38	11-21	7-15	3-7
Gruesa	AC22 G	-	100	90-100	65-86	40-60		18-32	7-18	4-12	2-5
	AC32 G	100	90-100		58-76	35-54		18-32	7-18	4-12	2-5

(*) A efectos de esta tabla, para designar el tipo de mezcla, se incluye solo la parte de la nomenclatura que se refiere expresamente al huso granulométrico (se omite por tanto la indicación de la capa del firme y del tipo de betún)

- Para la formulación de mezclas bituminosas en caliente de alto módulo (MAM) se empleará el huso AC22S con las siguientes modificaciones, respecto a dicho huso granulométrico: tamiz 0,250: 8-15; y tamiz 0,063: 5-9.

TABLA 542.10 - TIPO DE MEZCLA A UTILIZAR EN FUNCIÓN DEL TIPO Y ESPESOR DE LA CAPA

TIPO DE CAPA	ESPESOR (cm)	TIPO DE MEZCLA	
		Denominación UNE-EN 13108-1(*)	Denominación anterior
RODADURA	4 - 5	AC16 surf D AC16 surf S	D12 S12
	> 5	AC22 surf D AC22 surf S	D20 S20
INTERMEDIA	5-10	AC22 bin D AC22 bin S AC32 bin S AC 22 bin S MAM (**)	D20 S20 S25 MAM(**)
BASE	7-15	AC32 base S AC22 base G AC32 base G AC 22 base S MAM (***)	S25 G20 G25 MAM(***)
ARCENES(****)	4-6	AC16 surf D	D12

(*) Se ha omitido en la denominación de la mezcla la indicación del tipo de ligante por no ser relevante a efectos de esta tabla.

(**) Espesor mínimo de seis centímetros (6 cm).

(***) Espesor máximo de trece centímetros (13 cm).

(****) En el caso de que no se emplee el mismo tipo de mezcla que en la capa de rodadura de la calzada.



TABLA 542.10 - DOTACIÓN MÍNIMA (*) DE LIGANTE HIDROCARBONADO (% en masa sobre el total de la mezcla bituminosa, incluido el polvo mineral)

TIPO DE CAPA	TIPO DE MEZCLA	DOTACIÓN MÍNIMA (%)
RODADURA	densa y semidensa	4,50
INTERMEDIA	densa y semidensa	4,00
	alto módulo	4,50
BASE	semidensa y gruesa	4,00
	alto módulo	4,75

TABLA 542.11 - RELACIÓN PONDERAL (*) RECOMENDABLE DE POLVO MINERAL LIGANTE EN MEZCLAS BITUMINOSAS TIPO DENSAS, SEMIDENSAS Y GRUESAS PARA LAS CATEGORÍAS DE TRÁFICO PESADO T00 A T2

TIPO DE CAPA	ZONA TÉRMICA ESTIVAL	
	CÁLIDA Y MEDIA	TEMPLADA
RODADURA	1,2	1,1
INTERMEDIA	1,1	1,0
BASE	1,0	0,9

El contenido de huecos, determinado según el método de ensayo de la norma UNE-EN 12697-8, indicado en el Anexo B de la norma UNE-EN 13108-20, deberá cumplir lo establecido en la tabla 542.12.

TABLA 542.12 - CONTENIDO DE HUECOS EN MEZCLA (NORMA UNE-EN 12697-8) EN PROBETAS (NORMA UNE-EN 12697-30, 75 golpes por cara) (***)

CARACTERÍSTICAS		CATEGORÍA DE TRÁFICO PESADO			
		T00 y T0	T1 y T2	T3 y ARCENES	T4
HUECOS DE MEZCLA (%)	CAPA DE RODADURA	4-6		3-6	
	CAPA INTERMEDIA	4-6	4-7(*)	4-7	4-7(**)
	CAPA BASE	4-7 (*)	4-8(*)	4-8	

JUNTAS TRANSVERSALES Y LONGITUDINALES

Cuando sean inevitables, se procurará que las juntas de capas superpuestas guarden una separación mínima de cinco metros (5 m) las transversales, y quince centímetros (15 cm) las longitudinales.

Al extender franjas longitudinales contiguas, si la temperatura de la extendida en primer lugar no fuera superior al mínimo fijado en la fórmula de trabajo para la finalización de la compactación, el borde de esta franja se cortará verticalmente, dejando al descubierto una superficie plana y vertical en todo su espesor. Se le aplicará una capa uniforme y ligera de riego de adherencia, de acuerdo con el artículo 531 de este Pliego, dejando transcurrir el tiempo necesario para la rotura de la emulsión. A continuación, se calentará la junta y se extenderá la siguiente franja contra ella. Este procedimiento se aplicará de manera análoga a la ejecución de juntas transversales.



En capas de rodadura, las juntas transversales se compactarán transversalmente, disponiendo los apoyos precisos para los elementos de compactación.

EJECUCIÓN

Será de aplicación lo señalado en el artículo 542 del PG3.

Transporte

La mezcla bituminosa en caliente se transportará de la central de fabricación a la extendedora, en camiones. Para evitar su enfriamiento superficial, deberá protegerse durante el transporte mediante lonas u otros cobertores adecuados.

Extensión de la mezcla

Todos los pozos y arquetas o sumideros localizados en la zona de actuación habrán de estar colocados a su cota definitiva con antelación a la extensión de la mezcla, con el fin de evitar posteriores cortes y remates en el pavimento.

Antes de la extensión de la mezcla se preparará adecuadamente la superficie sobre la que se aplicará, mediante barrido y riego de adherencia o imprimación según el caso, comprobando que transcurre el plazo de rotura adecuado.

La extendedora se regulará de forma que la superficie de la capa extendida quede lisa y con un espesor tal que una vez compactada, se ajuste a la sección transversal, rasante y perfiles indicados en planos, con las tolerancias establecidas en el presente artículo. A menos que se indique otra cosa, la colocación comenzará a partir del borde de la calzada en las zonas a pavimentar con sección bombeada, o en el lado inferior en las secciones con pendiente en un sólo sentido. La mezcla se colocará en franjas del ancho apropiado para realizar el menor número de juntas longitudinales, y para conseguir la mayor continuidad de la operación de extendido, teniendo en cuenta el ancho de la sección, las necesidades de tráfico, las características de la extendedora y la producción de la planta. La colocación de la mezcla se realizará con la mayor continuidad posible, vigilando que la extendedora deje la superficie a las cotas previstas con objeto de no tener que corregir la capa extendida. En caso de trabajo intermitente se comprobará que la temperatura de la mezcla que quede sin extender, en la tolva de la extendedora y debajo de ésta, no baja de la prescrita. Tras la extendedora deberá disponerse un número suficiente de obreros especializados, añadiendo mezcla caliente y enrasándola, según se precise, con el fin de obtener una capa que, una vez compactada, se ajuste enteramente a las condiciones impuestas en este artículo.

Compactación de la mezcla

La densidad a obtener mediante la compactación de la mezcla será del **98%** (noventa y ocho por ciento) de la obtenida aplicando a la fórmula de trabajo la compactación prevista en el método Marshall según la Norma NLT-159.



La compactación deberá comenzar a la temperatura más alta posible y nunca inferior a 120°C. Tan pronto como se observe que la mezcla puede soportar la carga a que se somete sin que se produzcan desplazamientos indebidos. Una vez compactadas las Todos los pozos y arquetas o sumideros localizados en la zona de actuación habrán de estar colocados a su cota definitiva con antelación a la extensión de la mezcla, con el fin de evitar posteriores cortes y remates en el pavimento.

Antes de la extensión de la mezcla se preparará adecuadamente la superficie sobre la que se aplicará, mediante barrido y riego de adherencia o imprimación según el caso, comprobando que transcurre el plazo de rotura adecuado.

La mezcla se colocará en franjas del ancho apropiado para realizar el menor número de juntas longitudinales, y para conseguir la mayor continuidad de la operación de extendido, teniendo en cuenta el ancho de la sección, las necesidades de tráfico, las características de la extendidora y la producción de la planta.

Cuando sea posible se realizará la extensión en todo el ancho a pavimentar, trabajando si es necesario con dos o más extendedoras ligeramente desfasadas. En caso contrario, después de haber compactado la primera franja, se extenderá la segunda y siguientes y se ampliará la zona de compactación para que incluya quince centímetros (15 cm) de la primera franja. Las franjas sucesivas se colocarán mientras el borde de la franja contigua se encuentra aún caliente y en condiciones de ser compactado fácilmente. De no ser así, se ejecutará una junta longitudinal. La colocación de la mezcla se realizará con la mayor continuidad posible, vigilando que la extendidora deje la superficie a las cotas previstas con objeto de no tener que corregir la capa extendida. En caso de trabajo intermitente se comprobará que la temperatura de la mezcla que quede sin extender, en la tolva de la extendidora y debajo de ésta, no baja de la prescrita. Tras la extendidora deberá disponerse un número suficiente de obreros especializados, añadiendo mezcla caliente y enrasándola, según se precise, con el fin de obtener una capa que, una vez compactada, se ajuste enteramente a las condiciones impuestas en este artículo.

Por norma general los finales de obra serán rematados a la misma cota que el pavimento original previo serrado y levantamiento de la capa de rodadura existente, no obstante cuando dichos pavimentos no hayan de quedar a igual cota, el final de la obra se rematará en cuña en una longitud de 1,00 m a 1,50 m.

Cuando estas diferencias de cota correspondan a juntas de trabajo, tanto los escalones frontales como los escalones laterales se señalarán adecuadamente.

Tolerancias de la superficie acabada

La superficie acabada de la capa de rodadura no presentará irregularidades de más 5 mm (cinco milímetros) cuando se mida con una regla de 3 m (tres metros) aplicada tanto paralela como normalmente al eje de la zona pavimentada.

La superficie acabada de la capa intermedia no presentará irregularidades mayores de 8 mm, (ocho milímetros) cuando se comprueba con una regla de 3 m (tres metros) aplicada tanto paralela como normalmente al eje de la zona pavimentada.



En todo caso la superficie acabada de la capa de rodadura no presentara discrepancias mayores de cinco milímetros (5 mm) respecto a la superficie teórica.

En las zonas en las que las irregularidades excedan de las tolerancias antedichas, o que retengan agua sobre la superficie, deberán corregirse de acuerdo con lo que sobre el particular ordene la Dirección Técnica.

En todo caso la textura superficial será uniforme, exenta de segregaciones.

Limitaciones de la ejecución

La fabricación y extensión de aglomerados en caliente se efectuará cuando las condiciones climatológicas sean adecuadas. Salvo autorización expresa de la Dirección Técnica, no se permitirá la puesta en obra de aglomerados en caliente cuando la temperatura ambiente, a la sombra, sea inferior a cinco grados centígrados (5° C) con tendencia a disminuir, o se produzcan precipitaciones atmosféricas. Con viento intenso, la Dirección Técnica podrá aumentar el valor mínimo antes citado de la temperatura ambiente, a la vista de los resultados de compactación obtenidos.

En caso necesario, se podrá trabajar en condiciones climatológicas desfavorables, siempre que lo autorice la Dirección Técnica, y se cumplan las precauciones que ordene en cuanto a temperatura de la mezcla, protección durante el transporte y aumento del equipo de compactación para realizar un apisonado inmediato y rápido.

Terminada la compactación y alcanzada la densidad adecuada, podrá darse al tráfico la zona ejecutada, tan pronto como haya alcanzado la capa la temperatura ambiente.

CONTROL DE CALIDAD

Calidad de material

Se someterá el material empleado al siguiente conjunto de ensayos para asegurar su calidad:

- Ensayo Marshall (según ensayo NLT 159): 1 por cada 500 Tm
- Contenido de ligante en mezclas bituminosas (según NLT 164): 1 por cada 500 Tm
- Análisis granulométrico de los áridos recuperados de las mezclas bituminosas (según ensayo NLT 165/90): 1 por cada 500 Tm
- Control de la compactación y del espesor de la capa
- Testigos: 4 por cada 500 Tm

MEDICIÓN Y ABONO

La fabricación y puesta en obra de las mezclas bituminosas en caliente se abonará por toneladas (Tm) realmente ejecutadas. En ningún caso se pagará un exceso superior al 5% sobre las toneladas teóricas de la sección tipo. La densidad se determinará en base a la densidad medida de los testigos extraídos, y al volumen obtenido a partir de la superficie de



la capa extendida medida en obra y del espesor teórico de la misma, siempre que el espesor medio de los testigos no sea inferior a aquél en más de un 10%, en cuyo caso se aplicará este último, sin descontar el tonelaje de ligante, incluyendo el betún y filler de aportación, extendido y compactado.

Los cortes de juntas necesarios para la correcta ejecución se consideran incluidos en la presente unidad no dando lugar a abono independiente.

3.20. MEZCLAS BITUMINOSAS PARA CAPAS DE RODADURA. MEZCLAS DISCONTINUAS (Art.543 del PG-3)

Permiten obtener una superficie de rodadura muy lisa y de macrotextura negativa, hace que los mecanismos de generación de ruidos se vean amortiguados.

Salvo justificación en contrario, el ligante hidrocarbonado deberá cumplir las especificaciones de los correspondientes artículos de este Pliego, o en su caso, la reglamentación específica vigente de la Dirección General de Carreteras relativa a betunes con incorporación de caucho.

El Pliego de Prescripciones Técnicas Particulares fijará el tipo de ligante hidrocarbonado a emplear, que se seleccionará entre los que se indican en la tabla 543.1, en función del tipo de mezcla y de la categoría de tráfico pesado definidas en las vigentes Norma 6.1 IC Secciones de firme o en la Norma 6.3 IC Rehabilitación de firmes.

TIPO DE LIGANTE HIDROCARBONADO A EMPLEAR

TIPO DE MEZCLA	CATEGORÍA DE TRÁFICO PESADO				
	T00 y T0	T1	T2(**) y T31	T32 y ARCENES	T4
DISCONTINUA	PMB 45/80-65	PMB 45/80-65 PMB 45/80-60	PMB 45/80-60 50/70 BC50/70	50/70 70/100 BC50/70	
DRENANTE	PMB 45/80-65	PMB 45/80-65 PMB 45/80-60	PMB 45/80-60 50/70 BC50/70	50/70 70/100 BC50/70	

EMPLEAR TAMBIÉN BETUNES MODIFICADOS CON CAUCHO QUE SEAN EQUIVALENTES A LOS BETUNES MODIFICADOS DE ESTA TABLA, SIEMPRE QUE CUMPLAN LAS ESPECIFICACIONES DEL ARTÍCULO 212 DE ESTE PLIEGO. EN ESE CASO, A LA CATEGORÍA DEL BETÓN SE LE AÑADIRÁ UNA LETRA C MAYÚSCULA, PARA INDICAR QUE EL AGENTE MODIFICADOR ES POLVO DE CAUCHO PROCEDENTE DE LA TRITURACIÓN DE NEUMÁTICOS FUERA DE USO.

Los áridos a emplear en las mezclas bituminosas discontinuas y en las drenantes podrán ser naturales o artificiales siempre que cumplan las especificaciones recogidas en este artículo.

El Director de las Obras podrá modificar la proporción mínima de éste únicamente en el caso de que se comprobare que el polvo mineral procedente de los áridos cumple las condiciones exigidas.

La designación de las mezclas bituminosas discontinuas se hará conforme a la nomenclatura establecida en la norma UNE-EN 13108-2 siguiendo el siguiente esquema:

BBTM | D | Clase | Ligante



Donde:

- **BBTM** indicación relativa a que la mezcla bituminosa es de tipo discontinuo.
- **D** tamaño máximo del árido, expresado como la abertura del tamiz que deja pasar entre un noventa y un cien por ciento (90% y 100%) del total del árido.
- **Clase** designación de la clase de mezcla discontinua. A efectos de este Pliego será A o B.
- **Ligante** tipo de ligante hidrocarbonado utilizado.

TABLA 543.8 - HUSOS GRANULOMÉTRICOS. CERNIDO ACUMULADO (% en masa)

TIPO DE MEZCLA(**)	ABERTURA DE LOS TAMICES. NORMA UNE-EN 933-2 (mm)								
	22	16	11,2	8	5,6	4	2	0,5	0,063
BBTM 8B (**)			100	90-100	42-62	17-27	15-25	8-16	4-6
BBTM 11B(*)		100	90-100	60-80		17-27	15-25	8-16	4-6
BBTM 8A(*)			100	90-100	50-70	28-38	25-35	12-22	7-9
BBTM 11A(*)		100	90-100	62-82		28-38	25-35	12-22	7-9
PA 16	100	90-100		40-60		13-27	10-17	5-12	3-6
PA 11		100	90-100	50-70		13-27	10-17	5-12	3-6

(*) LA FRACCIÓN DEL ÁRIDO QUE PASA POR EL TAMIZ 4 MM Y ES RETENIDA POR EL TAMIZ 2 MM (NORMA UNE-EN 933-2), SERÁ INFERIOR AL OCHO POR CIENTO (8%).

(**) SE HA OMITIDO EN LA DENOMINACIÓN DE LA MEZCLA LA INDICACIÓN DEL TIPO DE LIGANTE POR NO SER RELEVANTE A EFECTOS DE ESTA TABLA.

TABLA 543.9 - TIPO, COMPOSICIÓN Y DOTACIÓN DE LA MEZCLA TIPO DE MEZCLA

CARACTERÍSTICA	TIPO DE MEZCLA					
	PA 11	PA 16	BBTM8B	BBTM11B	BBTM8A	BBTM11A
DOTACIÓN MEDIA DE MEZCLA (kg/m ²)	75-90	95-110	35-50	55-70	40-55	65-80
DOTACIÓN MÍNICA (*) DE LIGANTE (% en masa sobre el total de la mezcla)	4,30		4,75		5,20	
LIGANTE RESIDUAL EN RIEGO DE ADHERENCIA (kg/m ²)	FIRME NUEVO		> 0,30		> 0,25	
	FIRME ANTIGUO		> 0,40		> 0,35	

(*)INCLUIDAS LAS TOLERANCIAS ESPECIFICADAS EN EL EPÍGRAFE 543.9.3.1. SI SON NECESARIAS, SE TENDRÁN EN CUENTA LAS CORRECCIONES POR PESO ESPECÍFICO Y ABSORCIÓN DE LOS ÁRIDOS.

Salvo justificación en contrario, la relación ponderal recomendable entre los contenidos de polvo mineral y ligante hidrocarbonado (expresados ambos respecto de la masa total de árido seco, incluido el polvo mineral) determinada en la fórmula de trabajo, según el tipo de mezcla, deberá estar comprendida en los siguientes intervalos:

- Entre doce y dieciséis décimas (1,2 a 1,6) para las mezclas tipo BBTM A.
- Entre diez y doce décimas (1,0 a 1,2) para las mezclas tipo BBTM B.
- Entre nueve y once décimas (0,9 a 1,1) para las mezclas tipo



EQUIPO NECESARIO PARA LA EJECUCIÓN DE LAS OBRAS

Según las indicaciones del Art.543 del PG-3

Al terminar la compactación se medirá la temperatura en la superficie de la capa, con objeto de comprobar que se está dentro del rango fijado en la fórmula de trabajo.

En mezclas tipo BBTM B y en mezclas drenantes, se comprobará, con la frecuencia que sea precisa, la permeabilidad a temperatura ambiente de la capa una vez finalizada la compactación (norma NLT-327), que se comparará con la obtenida en el tramo de prueba.

En mezclas discontinuas BBTM A

La densidad media obtenida en el lote, no podrá ser inferior a la especificada en el epígrafe 543.7.1 Si fuera inferior, se procederá de la siguiente manera:

Si es superior o igual al noventa y cinco por ciento ($\geq 95\%$) de la densidad especificada, se aplicará una penalización económica del diez por ciento (10%) a la capa de mezcla bituminosa correspondiente al lote controlado.

Si es inferior al noventa y cinco por ciento ($< 95\%$) de la especificada, se demolerá mediante fresado la capa de mezcla bituminosa correspondiente al lote controlado, y se repondrá con un material aceptado por el Director de las Obras, por cuenta del Contratista. El producto resultante de la demolición será tratado como residuo de construcción y demolición, según la legislación ambiental vigente, o empleado como indique el Director de las Obras, a cargo del Contratista.

Adicionalmente, no se admitirá que más de un (> 1) individuo de la muestra ensayada del lote presente un valor inferior al prescrito en más de dos (2) puntos porcentuales. De no cumplirse esta condición se dividirá el lote en dos (2) partes iguales y se tomarán testigos de cada uno de ellos, aplicándose los criterios descritos en este epígrafe.

En mezclas discontinuas BBTM B

Espesores iguales o superiores a dos centímetros y medio (2,5 cm)

La media del porcentaje de huecos en mezcla no diferirá en más de dos (> 2) puntos porcentuales de los valores establecidos en el epígrafe 543.7.1. Si no se cumpliera esta condición, se procederá de la siguiente manera:

Si difiere en menos de cuatro (< 4) puntos porcentuales, se aplicará una penalización económica del diez por ciento (10%) a la capa de mezcla bituminosa correspondiente al lote controlado.

Si difiere en más de cuatro (> 4) puntos porcentuales, se demolerá mediante fresado la capa de mezcla bituminosa correspondiente al lote controlado y se repondrá por cuenta del Contratista.

Espesores inferiores a dos centímetros y medio ($< 2,5$ cm)



La dotación media de mezcla obtenida en el lote, conforme a lo indicado en el epígrafe 543.9.4, no será inferior a la especificada en el epígrafe 543.7.1. Si fuera inferior, se procederá de la siguiente manera:

Si es inferior al noventa y cinco por ciento (< 95%) de la especificada, se fresará la capa de mezcla bituminosa correspondiente al lote controlado y se repondrá por cuenta del Contratista.

Si no es inferior al noventa y cinco por ciento (95%) de la especificada, se aplicará una penalización económica del diez por ciento (10%) a la capa de mezcla bituminosa correspondiente al lote controlado.

Adicionalmente, no se admitirá que más de un (1) individuo de la muestra ensayada presente un resultado que difiera de los establecidos en más de tres (> 3) puntos porcentuales. De no cumplirse esta condición se dividirá el lote en dos (2) partes iguales y se tomarán testigos de cada uno de ellos, aplicándose los criterios descritos en este epígrafe.

MEDICIÓN Y ABONO

La preparación de la superficie existente se considerará incluida en la unidad de obra correspondiente a la construcción de la capa inferior, y por tanto, no habrá lugar a su abono por separado. Únicamente cuando dicha capa se haya realizado mediante otro contrato, se podrá abonar la comprobación y, en su caso, reparación de la superficie existente por metros cuadrados (m2) realmente ejecutados.

3.21. BORDILLO DE HORMIGÓN

DEFINICIÓN

Se definen como bordillos aquellos elementos prefabricados de hormigón de doble capa, rectos, de forma prismática, macizos, y con una sección transversal condicionada por las superficies exteriores de distinta naturaleza, a las que delimita.

MATERIALES

El bordillo está formado por un núcleo de hormigón y una capa de mortero de acabado en su cara vista (doble capa), estando esta completamente unida al hormigón del núcleo.

Para los bordillos prefabricados de hormigón, en su fabricación se utilizarán hormigones con áridos procedentes de machaqueo, cuyo tamaño máximo será de veinte (20) milímetros, y con cemento CEM-I/32.5. y cumplirán las condiciones exigidas en la Norma UNE 1340 (2004).

Los bordillos no presentarán coqueras, desportilladuras, exfoliaciones, grietas ni rebabas en la cara vista.

La forma y dimensiones de los bordillos serán las señaladas en los Planos.

Las dimensiones se ajustarán a las de la tabla:

Dimensiones y tolerancias. Bordillo y pieza complementaria rígora de hormigón (cm)

	Altura		Anchura		Longitud L±0,5	DIBUJO 1	
	h±0,5	h ₁ ±,5	b±0,3	b ₁ ±0,3		d _a ±0,5	d ₀ ±0,5
A1 20X14	20	17	14	11	100	3	3
A2 20X10	20	19	10	9	100	1	1

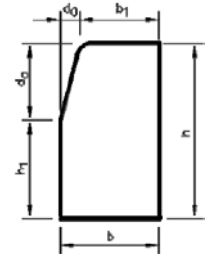

	Altura		Anchura		Longitud L±0,5	DIBUJO 1	
	h±0,5	h ₁ ±,5	b±0,3	b ₁ ±0,3		d _a ±0,5	d ₀ ±0,5
A3 20X8	20	-	8	-	100	R = 2±0,3	
A4 20X8	20	-	8	-	100	R = 4±0,3	
C2 30X22	30	16	22	19	100	14	3
C3 28X17	28	14	17	14	100	14	3
C5 25X15	25	11	15	12	100	14	3
C6 25X12	25	11	12	9	100	14	3
C7 22X20	22	12	20	4	100	10	16
C9 13X25	13	7	25	6	100 ó 50	6	19
R2 14X25	14	11	25	-	100 ó 50	3	25

Serán de calidad: “Doble capa”, de los tipos definidos en los planos y presupuesto del proyecto.

En cuanto a absorción de agua deberán cumplir:

- El valor medio del coeficiente de absorción de agua de la muestra CA, no será mayor que el 9% en masa.
- El valor individual del coeficiente de absorción de agua de cada probeta que compone la muestra Ca, no será mayor que el 11,0 % en masa.

Los bordillos serán de clase 2 marcado T de resistencia característica a flexión 5 Mpa.

Los bordillos tendrán una resistencia a flexión igual o superior a los valores indicados para cada clase según la tabla 4.

Este requisito será satisfactorio cuando, ensayados los tres bordillos que componen la muestra, se cumplan los dos siguientes valores:

- El valor medio de la resistencia a flexión de la muestra, T, será igual o superior a los indicados para su clase en la tabla 4.



- Los valores individuales de la resistencia a flexión, T_n , serán iguales o superiores a lo indicado para su clase en la tabla 4.

Clase	Resistencia característica Característica a la flexión MPa	Mínimo a la resistencia característica a la flexión MPa
S	3,5	2,8
T	5,0	4,0
U	6,0	4,8

Para las secciones normalizadas, estos requisitos se cumplirán si la carga de rotura (valor medio e individual), es igual o superior a los valores indicados en la tabla 5.

Tabla 5-Carga de rotura (KN)

Tipo	Clase S		Clase T		Clase U	
	Valor medio	Valor individual	Valor medio	Valor individual	Valor medio	Valor individual
A1 20x14	11,14	8,91	15,91	12,73	19,09	15,27
A2 20x10	5,79	4,63	8,28	6,62	9,93	7,94
A3 20x8	3,71	2,97	5,30	4,24	6,36	5,09
A4 20x8	3,43	2,74	4,90	3,92	5,89	4,71
C3 30x22	40,05	32,04	57,21	45,77	68,66	54,93
C3 28x17	21,94	17,55	31,34	25,07	37,61	30,09
C5 25x15	14,96	11,97	21,38	17,10	25,65	20,52
C6 25x12	9,39	7,51	13,42	10,74	16,10	12,88

Estos valores se refieren a la longitud normalizada de 100 cm.

La longitud mínima de las piezas será de un (1) metro.

No se admitirá la utilización de piezas partidas, salvo por indicación expresa de la Dirección de Obra.

EJECUCIÓN

Los bordillos a utilizar entre aparcamiento calzada será del tipo A1 14x20, con cimiento de hormigón HM-20/P/30/Iib, y unidos por medio de junta de mortero de cemento M-7,5/CEM.

Una vez determinadas y replanteadas las alineaciones y rasantes en que hayan de situarse, se procederá a su colocación sobre el cimiento de hormigón manteniendo un espacio entre piezas no superior a 1,5 cm. Su rejuntado se efectuará con anterioridad a la ejecución del pavimento que delimiten.



CONTROL DE CALIDAD

Cuando los bordillos suministrados estén amparados por un sello o marca de calidad oficialmente reconocida por la administración, la Dirección de Obra podrá simplificar el proceso de control de recepción, hasta llegar a reducir el mismo a la observación de las características de aspecto, y a la comprobación de marcado.

La comprobación de aspecto se realizará de la forma especificada en la Norma UNE 1340 (2004).

Cuando las piezas suministradas no estén amparadas por sello o marca de calidad oficialmente homologada por la administración, serán obligatorias las pruebas de recepción indicadas a continuación, salvo instrucción expresa de la dirección de obra:

- Comprobación del marcado
- Comprobación de aspecto y acabado
- Características geométricas
- Absorción de agua
- Resistencia a flexión
- Resistencia a compresión del hormigón del cemento: 1 por cada 500 m

Los ensayos de control se realizarán con muestras al azar sobre los suministros y sus pruebas han de cumplir también con lo especificado en la Norma UNE 1340 (2004).

Si los resultados obtenidos cumplen las prescripciones exigidas para cada una de las características, se aceptará el lote y de no ser así, el Director de Obra decidirá su rechazo o depreciación a la vista de los resultados de los ensayos realizados

MEDICIÓN Y ABONO

Se abonarán los metros lineales realmente colocados y medidos en obra, incluyéndose en el precio contratado el replanteo, el hormigón de cemento, el mortero de rejuntado y la limpieza.

3.22. PAVIMENTO DE ADOQUÍN DE HORMIGÓN

DEFINICIÓN

Unidad prefabricada de hormigón, utilizada como material de pavimentación que satisface las siguientes condiciones:

- cualquier sección transversal a una distancia de 50 mm de cualquiera de los bordes del adoquín, no tiene una dimensión horizontal inferior a 50 mm;
- su longitud dividida por su espesor es menor o igual que cuatro

MATERIALES

En la fabricación de los adoquines de hormigón solamente se deben utilizar materiales cuyas propiedades y características les hagan adecuados para ello.



Los requisitos de idoneidad de los materiales utilizados deben recogerse en la documentación de control de productos del fabricante.

Los adoquines deberán ser de doble capa y cumplirán los marcados K, B y H.

Los modelos y dimensiones concretas a emplear se definen en los planos y presupuesto, y serán aprobados por la Dirección facultativa.

Los adoquines deben cumplir los requisitos establecidos para la clase 2 marcado B en la tabla 4.1 correspondiente a los valores de absorción de agua y la clase 3 marcado D en la tabla 4.2, para superficies en contacto frecuente con sales descongelantes en condiciones de helada.

Tabla 4.1

Absorción del agua

Clase	Marcado	Absorción de agua % en masa
1	A	Sin medición de esta característica
2	B	< 6 como media

Tabla 4.2

Resistencia al hielo-deshielo con sales anticongelantes

Clase	Marcado	Pérdida en masa después del ensayo hielo-deshielo Kg/m ²
3	D	≤1,0 como media ningún valor individual >1,5

El valor medio de la resistencia a rotura T, no será inferior a 3,6 Mpa y no ningún valor individual inferior a 2,9 Mpa ni inferior a 250 N/mm., este valor depende del espesor del adoquín, y el ensayo se realizará según los criterios de conformidad. de la norma UNE 1338.

Los requisitos para la resistencia al desgaste por abrasión se indican en la tabla 5.

Los valores a cumplir se corresponderán con la clase 3 marcado H y ningún resultado individual debe ser mayor que el valor requerido.

La resistencia al desgaste por abrasión se determina mediante el ensayo de disco ancho.

Tabla 5

Clases de resistencia al desgaste por abrasión



Clase	Marcado	Medido de acuerdo con el método de ensayo de disco ancho descrito en el anexo G	Medido alternativamente de acuerdo con el método de ensayo Böhme descrito en el anexo H
1	F	Sin medición de esta característica	Sin medición de esta característica
3	H	≤ 23 mm	≤ 20000 mm ³ /5000 mm ²
4	I	≤ 20 mm	≤ 18000 mm ³ /5000 mm ²

EJECUCIÓN

Si los adoquines se disponen sobre mortero, sobre la base realizada con hormigón HM-20/P/30/IIa, se extenderá una capa de mortero tipo M-7,5 /CEM, como asiento de los adoquines. El espesor de esta capa será de unos cuatro centímetros (4), según se indique en los planos de detalle.

En consecuencia, se preparará humedeciendo la arena por medio de un riego y mezclándola a continuación con el cemento, en proporciones adecuadas al ritmo de la colocación de los adoquines, a fin de no utilizar mortero con principio de fraguado.

Sobre el mortero se aplicará una fina capa de cemento en polvo.

Los adoquines se colocarán a mano previamente humectadas por su cara de agarre, según los aparejos (espigas u otros) definidos en Proyecto o por la Dirección Técnica, dejando entre las piezas juntas cuyo ancho esté comprendido entre 2 y 3 mm, lo cual es esencial.

Los adoquines ya colocados se golpearán con un martillo para realizar un principio de hincia en la capa de mortero.

Asentados los adoquines, se macearán con pisones de madera, hasta que queden perfectamente enrasados. La posición de los que queden fuera de rasante una vez maceados, se corregirá extrayendo el adoquín y rectificando el espesor de la capa de asiento si fuera preciso.

La colocación de los adoquines por norma general y salvo especificaciones en contrario por parte de la Dirección Técnica, será con su dimensión mayor perpendicular a la trayectoria de los vehículos.

En el caso de aparcamientos, lo general será colocarlos, tanto si es en batería como en línea, con su dimensión mayor perpendicular al eje del vial.

Los adoquines quedarán colocados en hiladas rectas, con las juntas encontradas. La alineación de las juntas se asegurará tendiendo cuerda constantemente. Esta operación será completamente imprescindible cuando se trate de ejecutar cenefas y, en todo caso, siempre que así lo solicite la Dirección Técnica.

Una vez preparado el adoquinado, se procederá a un riego abundante, y seguidamente se procederá a su recebo con mortero seco.



La extensión del recebo se realizará en seco, mediante barrido superficial.

En ningún caso se admitirá la extensión de lechada en la superficie para rejuntar.

El pavimento terminado no se abrirá al tráfico hasta pasados cinco (5) días, contados a partir de la fecha de terminación de las obras.

La colocación de los adoquines se realizará dejando juntas cuyo ancho esté comprendido entre 2 y 3 mm. El correcto remate del adoquinado con los bordes de confinamiento y con el contorno de tapas de registros, requerirá el corte de piezas que será realizado con disco. Si la distancia entre el adoquín y dicho borde es inferior a 4 cm, no se usarán trozos de ese tamaño, sino que se cortará la pieza previa un tercio aproximadamente para poder introducir un trozo mayor. Cuando el borde de confinamiento sea perfectamente rectilíneo, el ajuste al mismo de los adoquines se realizará dejando una junta de 2 ó 3 mm de espesor. En caso contrario, el límite del adoquinado será rectilíneo, dejando entre este y el borde de confinamiento una junta del menor espesor posible, que posteriormente se rellenará con mortero.

Una vez terminada la colocación de los adoquines en una zona, o cuando se vaya a suspender el trabajo, es necesario proceder a la compactación de la superficie adoquinada.

En el caso de que por el avance de la puesta en obra se esté compactando una zona en cuyo límite los adoquines no están confinados lateralmente, esta actividad deberá realizarse tan sólo hasta un metro de dicho límite, para evitar desplazamientos laterales de los adoquines.

Posteriormente a la compactación se procederá al sellado de juntas con mortero seco.

Con la ayuda de cepillos se llenarán las juntas para posteriormente realizar un vibrado final que asegure su mejor sellado. El mortero sobrante sobre el pavimento debe retirarse mediante barrido. No debe terminarse la jornada sin completar el vibrado y sellado del adoquinado realizado.

Las zonas que presenten cejas o que retengan agua deberán corregirse de acuerdo con las indicaciones de la Dirección Técnica.

Se ejecutarán en primer lugar las cenefas o hiladas principales de apoyo.

MEDICIÓN Y ABONO

Se abonará por metros cuadrados realmente ejecutados, medidos en obra. El precio de la unidad incluye El adoquín, el mortero de cemento, el recebado con mortero, cortes, remates, etc., así como el conjunto de operaciones necesarias para la finalización total de la unidad y los materiales necesarios para tales operaciones

3.23. PAVIMENTO DE BALDOSA

DEFINICIÓN



La presente unidad se refiere a los solados constituidos por baldosas de terrazo de uso exterior (según clasificación y definiciones de la norma UNE 13748-2:2005, de las dimensiones fijadas en los demás documentos del Proyecto, asentadas sobre una capa de mortero.

MATERIALES

BALDOSA DE TERRAZO DE USO EXTERIOR

Deberán cumplir las siguientes condiciones:

- La longitud total no excede 1 m;
- Su longitud total dividida por su espesor es mayor que 4.

La presente unidad se refiere a los solados constituidos por baldosas de terrazo de uso exterior, marcado 7T, I según la norma europea UNE-EN 13748-2:2005 y el complemento nacional UNE 127748-2:2006, y de dimensiones fijadas en los demás documentos del Proyecto, asentadas sobre una capa de mortero.

La baldosa de terrazo se compone de:

- Una "**Capa de huella**" de mortero rico de cemento, áridos finos capaces de soportar un tratamiento según acabado superficial, con el fin de dejar a la vista los áridos o de conseguir texturas, puede contener pigmentos, colorantes o aditivos debidamente amasado todo con agua.
- Una "**Capa base**" de mortero de cemento y arena de río o de machaqueo, pudiendo incorporar aditivos o pigmentos, debidamente amasado con agua.

Las procedencias de los materiales, y los métodos y medios empleados en la fabricación de la baldosa de terrazo serán los adecuados para que la calidad, aspecto y coloración sean los deseados.

Los modelos y dimensiones concretas a emplear se definen en los planos y presupuesto, y serán aprobados por la Dirección facultativa.

En las baldosas se comprobarán según los apartados de medida de las dimensiones planas y de espesor de la norma UNE-EN 13748-2:2005, los valores individuales y cumplirán con las dimensiones nominales declaradas por el fabricante dentro de las tolerancias permitidas según la Norma.

El espesor de las baldosas, medido en distintos puntos de su contorno, con excepción de los eventuales rebajes de la cara o dorso, no variará en más de dos milímetros (2,0 mm) para espesores menores de cuarenta milímetros, y de 3 mm. para espesores mayores o iguales de cuarenta milímetros.

El espesor de la capa huella de la baldosa, será de al menos 8 mm. para una producto que deba ser pulido tras su colocación y de 4 mm para un producto que no deba ser pulido. Para determinar este espesor se ignorarán las partículas aisladas de áridos de la capa de base puedan quedar introducidas en la parte inferior de la capa de huella.



De acuerdo a las normas UNE-EN 13748-2:2005 y el complemento nacional UNE 127748-2:2006 que regulan las formas de ensayo de estos productos, los resultados deben cumplir:

La absorción de agua se verificará mediante el ensayo descrito la norma para una muestra de cuatro probetas.

- La absorción individual de cada probeta no sea mayor del 6%

Las baldosas cuya absorción de agua sea menor o igual al 6% se consideran resistentes a las heladas.

La resistencia a flexión no será inferior al valor indicado en la siguiente tabla:

Carga de rotura

MARCADO	CLASE	VALOR CARACTERÍSTICO (kN)	VALOR INDIVIDUAL (kN)
3T	30	≥3,0	≥2,4
4T	40	≥4,5	≥3,6
7T	70	≥7,0	≥5,6
11T	110	≥11,0	≥8,8
14T	140	≥14,0	≥11,2
25T	250	≥25,0	≥20,0
30T	300	≥30,0	≥24,0

La resistencia al desgaste por abrasión se satisfará cuando ninguna de las cuatro probetas que componen la muestra tenga un desgaste individual mayor que los indicados

Resistencia al desgaste por abrasión

CLASE	VALOR INDIVIDUAL (mm)
G	≤ 26
H	≤ 23
I	≤ 20

EJECUCIÓN

Sobre el cimientto que será una capa de 12 cm. de hormigón HM-20/P/30/IIb, se extenderá una capa de mortero de agarre no anhidro. Los morteros empleados para asiento de las baldosas contendrá antes de su empleo toda el agua necesaria para su fraguado, no necesitando aporte extra de agua y serán tipo M-5/CEM, de unos 3 cm de espesor y consistencia plástica.

Se extenderá sobre el mortero una fina capa de cemento en polvo.

Sobre esta capa de asiento se colocarán a mano las losas previamente humectadas, golpeándolas con un martillo de goma, quedando bien asentadas y con su cara vista en la rasante prevista en los planos.

Las losas quedarán colocadas en hiladas rectas con las juntas encontradas y el espesor de estas será de dos a tres milímetros (2-3 mm). La alineación de las juntas se asegurará tendiendo cuerda constantemente. Esta operación será completamente imprescindible



cuando se trate de ejecutar cenefas y, en todo caso, siempre que así lo solicite la Dirección Técnica.

Se realizarán juntas de dilatación cada 25 m², con paños de no más de 5 m de lado en ninguna dirección; las juntas tendrán 1cm de espesor y llegarán hasta la base de hormigón rellenándose con mortero elástico en base de cemento.

Los cortes se realizarán con sierra de mesa, y la ejecución de remates y cuchillos se realizarán según las indicaciones de la Dirección Técnica.

Una vez colocadas las piezas de pavimento se procederá a regarlas abundantemente y después al relleno de las juntas mediante arena fina que se extenderá mediante barrido de la superficie. Sólo se admitirá el vertido de lechada en la superficie para rejuntar cuando el material empleado sea pulido.

El pavimento terminado no se abrirá al tránsito hasta pasados tres (3) días desde su ejecución.

Las zonas que presenten cejillas o que retengan agua, deberán corregirse de acuerdo con lo que, sobre el particular, ordene la Dirección Técnica.

Limitaciones de la ejecución

En general, se suspenderá el adoquinado y puesta en obra del mortero siempre que se prevea que dentro de las cuarenta y ocho horas siguientes puede descender la temperatura ambiente por debajo de los cero grados centígrados (00).

CONTROL DE CALIDAD

Se someterá al material empleado al siguiente conjunto de ensayos:

- Dimensionales (UNE-EN 13748-2:2005 y UNE 127748-2:2006)
- Resistencia a flexión (UNE-EN 13748-2:2005 y UNE 127748-2:2006)
- Carga de rotura (UNE-EN 13748-2:2005 y UNE 127748-2:2006)
- Resistencia al desgaste (UNE-EN 13748-2:2005 y UNE 127748-2:2006)
- Absorción (UNE-EN 13748-2:2005 y y UNE 127748-2:2006)

MEDICIÓN Y ABONO

Se abonará por metros cuadrados (m²) de superficie de pavimentos realmente ejecutados, medidos en obra.

El precio unitario incluye la totalidad de los materiales y el mortero de agarre además de las operaciones necesarias para la ejecución completa de la unidad.

3.24. TUBERÍA DE SANEAMIENTO (P.V.C. DOBLE CORRUGADO)

DEFINICIÓN

Corresponde esta unidad a las conducciones tubulares de sección circular que constituyen los colectores para la evacuación de aguas pluviales y residuales.



Es de aplicación el Pliego de Prescripciones Técnicas Generales para Tuberías de Saneamiento de Poblaciones, aprobado por Orden del Ministerio de Obras Públicas y Urbanismo de 15 de septiembre de 1986, en adelante P.T.S. y Normativa La norma de producto correspondiente a las tuberías de PVC corrugado es la UNE-EN 13476: "Sistemas de canalización en materiales plásticos para evacuación y saneamiento enterrado sin presión"

MATERIALES

Redes de alcantarillado urbano, colectores de aguas residuales y pluviales, colectores interceptores, emisarios, drenajes, etc. En general conducciones para el transporte de agua y otros líquidos por gravedad (tuberías industriales, sustitución de acequias de regadío, etc.).

La tubería poseerá el certificado de calidad. Se emplearán tuberías de saneamiento de:

Tuberías de PVC con pared estructurada de doble capa, lisa interior y corrugada exterior: diámetros nominales (en mm) DN160 - DN1200, en 6 y 3m de longitud. Rigidez nominal SN8 ($\geq 8 \text{ kN/m}^2$).

- Piezas especiales en PVC para toda la gama de diámetros: manguitos, codos, derivaciones, ampliaciones y tapones. Piezas corrugadas SN8 en DN630 a DN1200.
- Acometidas mediante clips elastoméricos para toda la gama de diámetros, clips mecánicos con junta elástica (DN160 y 200 en colectores DN315), y entronques pegados a 45° y 90° para colectores hasta DN500. Se incluyen también fresas para taladros DN160, 200 y 250.
- Pozos de registro prefabricados con los pates instalados, en diámetros DN800, 1000 y 1200, y profundidades de hasta 9m. Las conexiones con el colector pueden realizarse mediante acometidas directas en el cuerpo del pozo, mediante base registrable en la clave del colector, recto o con cambio de dirección, y mediante piezas para entronque con paso total. Se incluyen también arquetas y pozos de inspección en DN600 y DN800.
- Pueden fabricarse asimismo una amplia gama de arquetas y pozos a medida para múltiples aplicaciones: toma de muestras, separadores de grasas, arquetas sifónicas, pozos de resalto, etc.

Los tubos se clasificarán en función de la rigidez nominal (SN) obtenida según el método de ensayo de rigidez definido en la Norma DIN-53769 en:

- SN-5000 N/m²
- SN-10.000 N/m²

La determinación del valor SN del tipo de la tubería a instalar será función de las características siguientes:

- Suelo natural
- Material de relleno
- Profundidad de la instalación.



Las tuberías de P.V.C. aptas para redes de saneamiento deberán tener las siguientes características incluidas en el Pliego de Prescripciones Técnicas Generales para Tuberías de Saneamiento de Poblaciones del M.O.P.T.

- Densidad de 1.35 1.46 Kg/dm³
- Coeficiente de dilatación de 60 a 80 millonésimas por grado centígrado.
- Temperatura de reblandecimiento $\geq 79^{\circ}$ C
- Resistencia a tracción simple ≥ 500 Kp/cm²
- Alargamiento a la rotura $\geq 80\%$
- Absorción de agua $\geq 40\%$ gr/m²
- Opacidad $\leq 0,2\%$

Los tubos se presentarán marcados como mínimo con los siguientes datos:

- Marca del fabricante.
- Diámetro nominal.
- Material constitutivo (P.V.C.)
- La Norma UNE de acuerdo a la cual ha sido fabricado 1456-1
- Fecha de fabricación

Los ensayos a los que se les someterá serán los siguientes:

- Comportamiento al calorUNE 1452-2 :2004
- Resistencia al impacto.....UNE 1452-2 :2004
- Resistencia a presión hidráulica interior en función del tiempo. UNE 1452-2 :2004
- Ensayo de flexión transversal.....UNE 1452-2 :2004
- Ensayo de estanqueidad.....UNE 1452-2 :2004

Cualquier otro material a emplear en tuberías de saneamiento deberá cumplir con las prescripciones exigidas en el Pliego de Prescripciones Técnicas Generales para tuberías de saneamiento de poblaciones del MOPT.

EJECUCIÓN

La manipulación de los tubos en obra deberá hacerse sin que sufran golpes o rozaduras. Cuando se considere oportuno sus cabezas deberán protegerse adecuadamente.

El Constructor deberá someter a la aprobación de la Dirección Técnica el procedimiento de descarga y manipulación de los tubos.

No se admitirán para su manipulación dispositivos formados por cables desnudos ni por cadenas que estén en contacto con el tubo. Es conveniente la suspensión por medio de bragas de cinta ancha con el recubrimiento adecuado.

Para la apertura de la zanja se recomienda que no transcurran más de ocho (8) días entre la excavación de la zanja y la colocación de la tubería. En caso de terrenos arcillosos o margosos de fácil meteorización si fuese absolutamente imprescindible efectuar con más plazo la apertura de las zanjas, se deberá dejar sin excavar veinte (20) centímetros sobre la rasante de la solera para realizar su acabado en plazo inferior al citado.



Las zanjas se abrirán perfectamente alineadas en planta y con la rasante uniforme. El material procedente de la excavación se apilará lo suficientemente alejado del borde de las zanjas para evitar el desmoronamiento de éstas o que el desprendimiento pueda suponer un riesgo para los trabajadores.

Una vez comprobada la rasante del fondo de la zanja, se procederá a la ejecución de la cama de asiento de material granular o de hormigón, según se indique en los planos, de las características, dosificación y compactación que en ellos figure.

Las tuberías de saneamiento irán colocadas según sección tipo indicada en los planos de detalle.

Las tuberías y zanjas se mantendrán libres de agua; para ello, y salvo orden en sentido contrario de la Dirección Técnica, se montarán los tubos en sentido ascendente asegurando el desagüe en los puntos bajos. Al interrumpirse la colocación de la tubería se evitará su obstrucción y se asegurará su desagüe, procediendo no obstante esta precaución a examinar con todo cuidado el interior de la tubería al reanudar el trabajo por si pudiera haberse introducido algún cuerpo extraño en la misma.

CONTROL DE CALIDAD

De la tubería instalada

- Comprobación geométrica
- Comprobación de la estanqueidad
- Se realizará en los tramos que determine la Dirección Técnica. La prueba de un determinado tramo requiere que las juntas de los tubos están descubiertas, que el pozo situado en el extremo de aguas arriba del tramo a probar esté construido y que no se hayan ejecutado las acometidas.
- La prueba se realizará obturando la entrada de la tubería en el pozo de aguas abajo y la entrada al pozo de aguas arriba. A continuación se llenarán completamente de agua la tubería y el pozo de aguas arriba. Transcurridos treinta minutos del llenado se inspeccionarán los tubos, las juntas y el pozo, comprobándose que no hay pérdida de agua. Si se aprecian fugas durante la prueba, el Constructor las corregirá procediéndose a continuación a una nueva prueba.
- Comprobación del funcionamiento y del remate de las obras de fábrica Finalizada la obra y antes de la recepción, se comprobará el correcto remate de las obras de fábrica y el buen funcionamiento de la red, vertiendo agua por medio de las cámaras de descarga o por cualquier otro sistema.

MEDICIÓN Y ABONO

La tubería de saneamiento se abonará por metros lineales realmente ejecutados, incluyéndose la excavación y transporte de materiales resultantes a vertedero, cama y relleno de arena, tubería y accesorios necesarios, totalmente terminado.

La medición se realizará sobre el eje de la tubería sin descontar los tramos ocupados por los accesorios.



3.25. POZOS DE REGISTRO

DEFINICIÓN

Elementos de la red de saneamiento que permiten el acceso para su inspección y vigilancia.

MATERIALES

La solera estará constituida por hormigón moldeado "in situ" tipo HM-20/P/20/IIa, los anillos serán de hormigón prefabricado fck 40 N/mm² de diámetro interior 110 cm. que reúnan las características necesarias para que la estanqueidad esté asegurada.

Se definen como tal aquellos elementos constructivos de hormigón fabricados en taller, que se colocan o montan una vez fraguados. Incluye aquellos elementos que hayan sido proyectados como prefabricados o cuya fabricación ha sido propuesta por el Constructor y aceptada por la Dirección de la Obra,

Salvo indicación en contra en planos, los materiales a emplear en su confección serán los siguientes:

- Hormigón prefabricado fck 40 N/mm²
- Armadura acero B-500S.

Los elementos prefabricados se ajustarán totalmente a la forma, dimensiones y características mecánicas especificadas en los Planos. Si el Constructor pretende modificaciones de cualquier tipo, su propuesta debe ir acompañada de la justificación de que las características de la unidad propuesta igualan o mejoran las especificadas en proyecto. La aprobación de la Dirección de Obra no libera al Constructor de la responsabilidad que le corresponde por la justificación presentada.

Las tapas serán de fundición dúctil de diámetro interior 600 mm, D-400, cumplirán la UNE 124:2000 con una carga de rotura de 40 Tn.

Para acceder a los pozos se dispondrán pates cada 30 cm, que serán de acero, e irán revestidos con una capa protectora de polipropileno, siendo su forma y dimensiones las que figuran en los planos.

EJECUCIÓN

Las características geométricas de los pozos de registro son las establecidas en el correspondiente plano de detalles.

La completa ejecución de esta unidad requiere la adecuada canalización del fondo del elemento, de forma que quede asegurado su correcto funcionamiento hidráulico; la formación de las mesetas; la instalación de pates y la colocación de la tapa a la cota definitiva.

Los pates se colocarán de manera que queden todos ellos en una misma vertical, separados entre sí 0,30 metros.



Las longitudes de empotramiento de los pates en las obras de fábrica serán de setenta y cinco (75) milímetros, para elementos prefabricados.

CONTROL DE CALIDAD

En el programa de ensayos del plan de control de calidad de la obra e incluirán determinaciones de la resistencia a compresión del hormigón empleado tanto en soleras como en alzados.

MEDICIÓN Y ABONO

El abono de los pozos de registro se hará por unidades realmente ejecutadas, incluso anillos, pates, tapas, solera, etc..., totalmente terminados.

3.26. SUMIDEROS SIFÓNICOS

DEFINICIÓN

Elementos de la red de saneamiento, constituidos por una arqueta cubierta por una rejilla, que tienen como finalidad reunir las aguas superficiales para su incorporación a la red. Incluso arqueta sinfónica con clapeta de cierre en forma de "pico pato", según croquis adjunto.

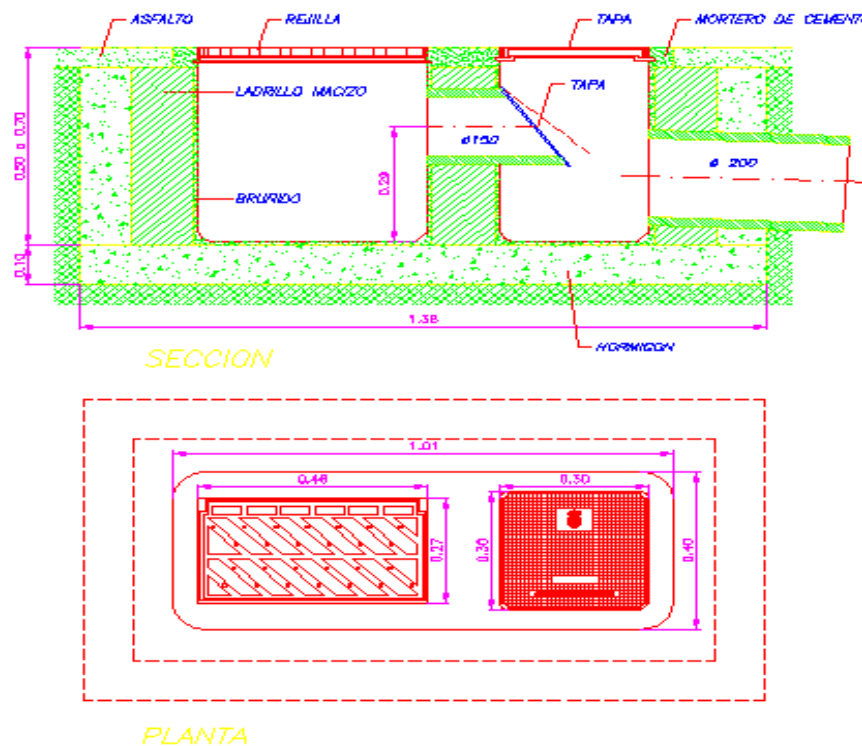



MATERIALES

EN BORDILLO:

Modelo de hormigón prefabricado: Cumplirá que el cajón será prefabricado de hormigón fck 40 N/mm², las dimensiones 92/92/63 y 62/59/5 , rejilla con tragadero y arqueta monobloque articulada en fundición dúctil de 250 KN y 51 Kg, revestido de pintura.

Modelo recoge aguas, rejilla con tragadero y arqueta monobloque articulada en fundición dúctil de 250 KN y 76 kg , revestido de pintura, siendo el cajón prefabricado de hormigón fck 40 N/mm² de dimensiones 92/92/63 y 62/59/58.

EN LIMAHOYAS:

El modelo que se empleará cumplirá que el cajón sea prefabricado de hormigón fck 40 N/mm², las dimensiones 92/92/63 y 62/59/58, el cerco y la rejilla articulada serán de fundición dúctil de 500/300mm, el cerco de 34 Kg, y la tapa de 26 Kg.

En el casco histórico el sumidero será tipo Ayuntamiento de Ciudad Real en fundición dúctil, según normalización de materiales del Excmo. Ayuntamiento de Burgos, el cerco y la rejilla serán de fundición dúctil 500/300 mm., la rejilla será articulada, el cerco de 34 Kg y la tapa de 26 Kg , el cajón será también de fundición dúctil.

En la acometida desde vivienda, la arqueta se construirá de fábrica de ladrillo macizo de 24 cm. de espesor y 100 Kg/cm² RC, sobre solera de HM-20/P/20/IIb , juntas de mortero M-450 de 15 cm de espesor, el cerco y la tapa será de perfil 70-6 mm en acero galvanizado de 40x40 mm.

La acometida desde sumidero tragante, se construirá siguiendo la normalización vigente en el municipio o en su defecto según NTE, el cajón sumidero será de hormigón prefabricado fck 40 N/mm² se dimensiones 92/92/63 y 62/59/58, apoyará sobre solera de hormigón "in situ" tipo HM-20/P/20/IIa, rejilla y arqueta monobloque de función dúctil de 250 kN y 76 Kg revestido de pintura.

Las canaletas serán de hormigón y la rejilla será de fundición dúctil atornillada a bastidor de fundición gris.

EJECUCIÓN

Las características geométricas de los sumideros son las que figuran en el correspondiente plano de detalles.

Están comprendidas en la ejecución de esta unidad la excavación por cualquier medio requerido para la construcción de la arqueta y la retirada a vertedero de las tierras extraídas.

La completa ejecución de esta unidad comprende la de los oportunos remates y la colocación de la rejilla a la cota definitiva, que en el caso de sumideros situados en borde de calzada, será 3 centímetros inferior a la que correspondería según las rasantes teóricas definidas.



CONTROL DE CALIDAD

En el programa de ensayos del plan de control de calidad de la obra se incluirán determinaciones de la resistencia a compresión del hormigón empleado en la construcción de estos elementos.

MEDICIÓN Y ABONO

Los sumideros se abonarán por unidades realmente ejecutadas.

El precio de estas unidades comprende el elemento completo, excavación y retirada de tierras, arqueta y rejilla, arqueta sinfónica, incluso la conducción de conexión que enlaza el sumidero con la red existente.

3.27. ARQUETA DE REGISTRO DE LADRILLO MACIZO 38X38 CM CON TAPA DE FUNDICIÓN

DEFINICIÓN

Arqueta de registro de 38x38x50 cm. de medidas interiores, construida con fábrica de ladrillo perforado tosco de 1/2 pie de espesor, recibido con mortero de cemento M-5, colocada sobre capa de grava machaqueo de 10 cm. de espesor, enfoscada por el interior con mortero de cemento M-15 y con tapa de fundición dúctil de 40x40 cm, terminada y con p.p. de medios auxiliares, incluida la excavación y el relleno perimetral posterior.

CONDICIONES PREVIAS QUE HAN DE CUMPLIRSE ANTES DE LA EJECUCIÓN DE LAS UNIDADES DE OBRA DEL SOPORTE.

Se comprobará que la ubicación de la arqueta se corresponde con la de Proyecto.

FASES DE EJECUCIÓN.

Replanteo de la arqueta. Eliminación de las tierras sueltas del fondo de la excavación. Vertido y compactación del hormigón en formación de solera. Formación de la obra de fábrica con ladrillos, previamente humedecidos, colocados con mortero. Empalme y rejuntado de los colectores a la arqueta. Enfoscado y bruñido con mortero, redondeando los ángulos del fondo y de las paredes interiores de la arqueta. Realización del cierre hermético y colocación de la tapa y los accesorios. Relleno perimetral posterior, Eliminación de restos, limpieza final y retirada de escombros. Carga de escombros sobre camión o contenedor. Realización de pruebas de servicio.

CONDICIONES DE TERMINACIÓN.

La arqueta quedará totalmente estanca.



PRUEBAS DE SERVICIO.

Prueba de estanqueidad parcial.

Normativa de aplicación: CTE. DB HS Salubridad

CONSERVACIÓN Y MANTENIMIENTO.

Se protegerá frente a golpes y obturaciones. Se tapanán todas las arquetas para evitar accidentes.

MEDICIÓN Y ABONO

Se medirá el número de unidades realmente ejecutadas según especificaciones de Proyecto.

3.28. CANALIZACIÓN DE LÍNEAS SUBTERRÁNEAS PARA ALUMBRADO PÚBLICO

DEFINICIÓN

Se refiere la presente unidad a la apertura de zanjas y a la instalación de canalizaciones de protección de las líneas de alimentación de los puntos de luz.

Como norma general se instalará un tubo de protección en aceras, paseos y zonas peatonales, y dos en cruces de calzadas, salvo que en los planos se establezca un número distinto.

MATERIALES

Cumplirán lo especificado en el Reglamento Electrotécnico de Baja Tensión.

Serán de tubos corrugados de doble pared, lisa interiormente y corrugada al exterior, estarán fabricados con polietileno de alta densidad. Su diámetro exterior será de 110 mm. Serán de color normalizado rojo. Las uniones se realizarán mediante manguitos de unión.

Cumplirán la Norma NFV 68.171.

El polietileno de alta densidad cumplirá las siguientes especificaciones:

- Peso específico: 0,95 kg/dm³.
- Resistencia de rotura a la tracción: 18 Mpa.
- Alargamiento a la rotura: 350%.
- Módulo de elasticidad: 800 N/mm².
- Resistencia a los productos químicos: según Norma UNE 53389:2001 IN

En el exterior deberán llevar impresa la marca, así como las características y norma bajo la cual están fabricados.



Se dispondrán en tramos rectos, debiendo instalarse una arqueta de registro cuando se cambie de dirección o de altura en el trazado de la canalización.

EJECUCIÓN

El replanteo de las canalizaciones será efectuado por el Constructor, siendo preceptiva su posterior aprobación por la Dirección Técnica. Se dejarán las marcas precisas para que en todo momento sea comprobable que la obra ejecutada se corresponde con el replanteo aprobado, correspondiendo la responsabilidad del mantenimiento de las marcas al Constructor.

Las zanjas tendrán la sección tipo representada en el plano de detalles correspondiente, no procediéndose a su excavación hasta que estén disponibles los tubos.

La apertura, relleno y compactación de las zanjas se ajustará a lo establecido en los correspondientes apartados de este pliego.

Los dos tubos de polietileno de Ø 110 mm. estarán protegidos por hormigón tipo HM-20/P/20/IIa, con los recubrimientos de 30 cm. de espesor representados en los planos.

El tendido de tubos se efectuará asegurándose que en la unión un tubo penetre en el otro al menos ocho centímetros (8 cm). Los tubos se colocarán completamente limpios por dentro y durante la obra se cuidará de que no entren materias extrañas, por lo que deberán taparse de forma provisional las embocaduras desde las arquetas.

MEDICIÓN Y ABONO

Las canalizaciones de protección de líneas subterráneas se abonarán por metros medidos en obra.

El precio de esta unidad comprende el suministro y colocación de los tubos, la protección de éstos, la excavación de la zanja por medios mecánicos o manuales, la retirada a vertedero de productos extraídos y el relleno con zahorra natural compactada.

3.29. COMPROBACIONES DE LA RED DE ALUMBRADO PÚBLICO

Toda la Red de alumbrado cumplirá lo especificado en El Reglamento Electrotécnico de Baja Tensión.

1. RESISTENCIA DE AISLAMIENTO

El Reglamento Electrotécnico de Baja Tensión limita la resistencia de aislamiento de las instalaciones a un mínimo de mil veces el valor de la tensión máxima de servicio expresada en voltios, y nunca inferior a 250.000 ohmios. Esta comprobación tiene que haberla efectuado el instalador en la totalidad de las líneas de distribución, entre los conductores activos y entre éstos y tierra, en las condiciones establecidas en dicho Reglamento. Durante las pruebas de recepción deberán efectuarse muestreos para contrastar que se cumple la limitación señalada.

2. EQUILIBRIO DE FASES



Se medirá la intensidad de todos los circuitos con todas las lámparas funcionando y estabilizados, no debiendo existir diferencias superiores al triple de la que consume una de las lámparas de mayor potencia del circuito medido.

3. FACTOR DE POTENCIA

La medición que se efectúe en las tres fases de las acometidas a cada centro de mando, con todos los circuitos y lámparas funcionando y estabilizados, debe ser siempre superior a nueve décimas (0,9).

4. RESISTENCIAS DE PUESTA A TIERRA

Se medirán las resistencias de puesta a tierra de los bastidores de los centros de mando y de una serie de puntos de luz determinados al azar. En ningún caso su valor será superior a diez (10) ohmios.

5. CAÍDA DE TENSIÓN

Con todos los circuitos y lámparas funcionando y estabilizados, se medirá la tensión a la entrada del centro de mando y en al menos un punto elegido al azar entre los más distantes de aquél. Las caídas de tensión deducidas no excederán en ningún caso del 3 por ciento (3%).

6. COMPROBACIÓN DE LAS PROTECCIONES

Se comprobará el calibrado de las protecciones contra sobrecargas y cortocircuitos tanto en el centro de mando como en los puntos de luz.

3.30. CANALIZACIÓN DE ENERGÍA ELÉCTRICA

DEFINICIÓN

Se refiere la presente unidad a la apertura de zanjas de 40 cm. de anchura, 70 cm. de profundidad y a la instalación de canalizaciones de protección y conducción de los cables para energía eléctrica.

Nos encontraremos con tres tipos de canalizaciones, una formada por un tubo corrugado de doble pared de polietileno Ø 160 mm, otra con dos tubos y otra con tres tubos de las mismas características que los anteriores.

EJECUCIÓN

El replanteo de las canalizaciones será efectuado por el Constructor, siendo preceptiva su posterior aprobación por la Dirección Técnica. Se dejarán las marcas precisas para que en



todo momento sea comprobable que la obra ejecutada se corresponde con el replanteo aprobado, correspondiendo la responsabilidad del mantenimiento de las marcas al Constructor.

Las zanjas tendrán la sección tipo representada en el plano de detalles correspondiente, no procediéndose a su excavación hasta que estén disponibles los tubos.

La apertura, relleno y compactación de las zanjas se ajustará a lo establecido en los correspondientes apartados de este pliego.

Los tubos corrugados de doble pared de polietileno de Ø 160 mm. estarán protegidos por refuerzo de hormigón tipo HM-20/B/20/IIa, de 30 cm. de espesor.

El tendido de tubos se efectuará asegurándose que en la unión un tubo penetre en el otro al menos ocho centímetros (8 cm). Los tubos se colocarán completamente limpios por dentro y durante la obra se cuidará de que no entren materias extrañas, por lo que deberán taparse de forma provisional las embocaduras desde las arquetas.

Se colocará la cinta de señalización homologada según se indica en los planos de detalle.

El relleno de zanja se efectuará con zahorra natural.

MEDICIÓN Y ABONO

Las canalizaciones de protección y conducción de los cables de energía eléctrica se abonarán por metros medidos en obra.

El precio de esta unidad comprende el suministro y colocación de los tubos, el refuerzo de hormigón de éstos, la excavación de la zanja por medios mecánicos o manuales, la retirada a vertedero de productos extraídos y el relleno con zahorra natural compactada.

3.31. SEÑALIZACIÓN HORIZONTAL: MARCAS VIALES

DEFINICIÓN

Se definen como marcas viales aquellas líneas, palabras o símbolos que se disponen sobre el pavimento, bordillos u otros elementos de las vías que sirven para regular el tráfico de vehículos y de peatones.

MATERIALES

Pinturas a emplear en marcas viales



De acuerdo con lo especificado en Norma 8.2 I.C. y la Orden Circular n_ 269/76 C y E de la Dirección General de Carreteras y Caminos Vecinales (M.O.P.U.), la pintura a emplear en marcas viales, a excepción de algunos casos referentes a bordillos, será de color blanco.

El color blanco correspondiente será el definido en la Norma UNE 48103:2002 (Referencia B-118).

La pintura a aplicar en la señalización horizontal de viales será de dos componentes y de larga duración.

Las pinturas se ajustarán en cuanto a composición, características de la pintura líquida y seca, coeficiente de valoración, toma de muestras para los ensayos de identificación de los suministros y ensayos de identificación, a lo indicado en los Artículos 276 y 278 del PG-3.

Microesferas de vidrio a emplear en marcas viales reflexivas.

Las microesferas de vidrio a emplear en marcas viales reflexivas, por el sistema de postmezclado, en la señalización horizontal, deberán cumplir las especificaciones contenidas en el Artículo 701 del PG-3.

Las pruebas y ensayos a realizar serán las indicadas en el citado Artículo.

EJECUCIÓN

Es condición indispensable para la ejecución de marcas viales sobre cualquier superficie, que ésta se encuentre completamente limpia, exenta de material suelto o mal adherido, y perfectamente seca.

Para eliminar la suciedad, y las partes sueltas o mal adheridas, que presenten las superficies de morteros u hormigones, se emplearán cepillos de púas de acero; pudiéndose utilizar cepillos con púas de menor dureza en las superficies bituminosas.

La limpieza del polvo de las superficies se llevará a cabo mediante un lavado intenso con agua, continuándose el riego de dichas superficies hasta que el agua escurra totalmente limpia.

Las marcas viales se aplicarán sobre las superficies rugosas que faciliten su adherencia, por lo que las excesivamente lisas de morteros u hormigones se tratarán previamente mediante chorro de arena, frotamiento en seco con piedra abrasiva de arenilla gruesa, o solución de ácido clorhídrico al cinco por ciento (5%), seguida de posterior lavado con agua limpia.

Si la superficie presentara defectos o huecos notables, se corregirán los primeros, y se rellenarán los últimos, con materiales de análoga naturaleza que los de aquélla.

En ningún caso se ejecutarán marcas viales sobre superficies de morteros u hormigones que presenten efluorescencias. Para eliminarlas una vez determinadas y corregidas las causas que las producen, se humedecerán con agua las zonas con efluorescencias que se deseen limpiar, aplicando a continuación con brocha una solución de ácido clorhídrico al veinte por



ciento (20%) ; y frotando, pasados cinco minutos con un cepillo de púas de acero; a continuación se lavará abundantemente con agua.

Antes de proceder a ejecutar marcas viales sobre superficies de mortero u hormigones, se comprobará que se hallan completamente secas y que no presentan reacción alcalina. En todo caso se tratará de reducirla, aplicando a las superficies afectadas una solución acuosa al dos por ciento (2%) de cloruro de cinc, y a continuación otra, también acuosa, de ácido fosfórico al tres por ciento (3%), las cuales se dejarán secar completamente antes de extender la pintura.

Antes de iniciarse la ejecución de marcas viales, el Constructor someterá a la aprobación del Director los sistemas de señalización para protección del tráfico, personal, materiales y maquinaria durante el período de ejecución, y de las marcas recién pintadas durante el periodo de secado.

Antes de la ejecución de las marcas viales, se efectuará su replanteo topográfico que deberá contar con la aprobación de la Dirección Técnica. Será de aplicación la norma 8.2 IC "Instrucción de carreteras. Marcas viales".

La ejecución de marcas con pintura no podrá llevarse a cabo en días de fuerte viento o con temperaturas inferiores a cinco grados centígrados (5°C).

La aplicación de material termoplástico en caliente podrá realizarse de forma manual o mediante máquina automática, usando los métodos de "spray" o de extrusión, sin que en ambos casos se sobrepasen los límites de temperatura fijados por el fabricante para dichas aplicaciones. La superficie producida será de textura y espesor uniforme y apreciablemente libre de rayas y burbujas. Siempre que no se especifique otra cosa por parte de la Dirección Técnica, el material que se aplique a mano tendrá un espesor mínimo de 3 mm y si se aplica automáticamente a "spray" el espesor mínimo será de 1,5 mm. El gasto de material oscilará entre 2,6 y 3,0 kg/m² cuando el espesor sea de 1,5 mm. No se aplicará material termoplástico en caliente cuando la temperatura de la calzada esté por debajo de diez grados centígrados.

Para la aplicación del material termoplástico en frío de dos componentes habrán de seguirse fielmente las instrucciones del fabricante. Se aplicará con una llana, extendiendo el material por el interior de la zona que previamente ha sido delimitada con cinta adhesiva. La calzada estará perfectamente seca y su temperatura comprendida entre diez y treinta y cinco grados centígrados. El gasto de material será aproximadamente de 2 kg/m² para un espesor de capa de 2 mm.

MEDICIÓN Y ABONO

Las marcas viales de ancho constante, tanto continuas como discontinuas se abonarán por metros lineales realmente pintados medidos en obra por su eje.

Los estarcidos en cebreados, flechas, textos y otros símbolos se abonarán por metros cuadrados realmente pintados, medidos en el terreno.



En los precios correspondientes a las marcas viales se consideran comprendidos la preparación a la superficie a pintar, el material, el premarcaje y los medios necesarios para su completa ejecución, incluidos los medios precisos para la señalización del tajo y la protección de las marcas ejecutadas.

3.32. SEÑALIZACIÓN VERTICAL

DEFINICIÓN Y NORMATIVA DE APLICACIÓN

Elementos formados por una placa o un panel vertical con símbolos o inscripciones y sustentados por un soporte. Su función puede ser regular el uso de una vía, advertir de peligros o informar de diversas circunstancias.

La normativa de aplicación en cuanto a dimensiones, colores y composición serán el “Catálogo de Señales de Circulación” del Ministerio de Fomento. Señales Reflectantes”, elaboradas por la Consejería de Vivienda, Obras Públicas y Transportes de La Rioja.

MATERIALES

Se tendrá en cuenta lo especificado en la Orden de 28 de Diciembre de 1.999 BOE de 28 de Enero de 2.000.

Las formas, dimensiones, colores y símbolos serán los especificados en el Código de Circulación vigente, así como la Norma de carreteras 8.3 IC.

SEÑALES:

Las señales estarán constituidas íntegramente en aluminio extrusionado con perfil perimetral de 35 mm., ancho en cola de Milano y dos chapas de 1,2 mm de espesor formando cajón cerrado. Rotuladas según normas con acabado reflectante nivel 2, y con lámina antigraffiti de protección.

SOPORTES:

Los elementos de sustentación serán postes de tubo de aluminio de 3,30 m., 3,50 m ó 4,00 m. de altura, Ø 76 y 5 mm de espesor, con abrazaderas de aluminio y tornillería de acero inoxidable.

La cimentación de los soportes variará según sea el firme de apoyo.

- En los casos en los que el pavimento esté formado por zonas terrizas, una vez colocado el soporte se rellenará con hormigón en masa HM-20, en un volumen mínimo de 40x40x40 cm.
- En el resto de supuestos, el anclaje al firme se realizará mediante la apertura de hueco en solera de hormigón con taladro con corona de 100 mm de diámetro y 500 mm de profundidad, y posterior relleno del hueco restante con mortero M-40, totalmente nivelado y aplomado.



INSTALACIÓN

Antes de la instalación de las señales el Constructor entregará a la Dirección Técnica documentación acreditativa de la certificación de su conformidad a norma, y de sus características técnicas. En caso contrario, el Constructor entregará un expediente realizado por un laboratorio oficial o acreditado, donde figuren las características tanto de los materiales empleados, como de las señales terminadas.

El replanteo preciso que de la señalización se realice antes de ser instalada, será sometido a la aprobación de la Dirección Técnica.

Durante la instalación se adoptarán las medidas precisas para que las señales no sufran deterioro alguno. Los elementos auxiliares de fijación han de ser de acero galvanizado.

MEDICIÓN Y ABONO

Los elementos de la señalización vertical se abonarán por unidades contabilizadas en obra.

Se medirán de forma independiente las señales y los soportes, salvo que en la unidad de las señales vaya incluido el precio del soporte.

El precio de las señales, incluye los anclajes necesarios a poste o farola con abrazaderas de aluminio y tortillería de acero inoxidable, aplomado y montaje. Se incluye todas las actuaciones precisas para su completa instalación.

En Ciudad Real a 6 de noviembre de 2019

EL ARQUITECTO MUNICIPAL,

Fdo.: Emilio Velado Guillén

SERVICIO DE ARQUITECTURA Y OBRAS

EL INGENIERO INDUSTRIAL MUNICIPAL,

Fdo.: Alfredo Pulido Latorre

SERVICIO DE INFRAESTRUCTURAS





CUADRO DE DESCOMPUESTOS

ADECUACIÓN DE LA CALLE MONTESA

Calle Montesa

Ayuntamiento de Ciudad Real

1519

CÓDIGO CANTIDAD UD DESCRIPCIÓN PRECIO SUBTOTAL IMPORTE

CAPÍTULO 01 DEMOLICIONES Y TRABAJOS PREVIOS

01.01

m. DEMOLICIÓN Y LEVANTADO DE BORDILLO

(U01AB100)

Demolición y levantado de bordillo de cualquier tipo y cimientos de hormigón en masa, de espesor variable, incluso carga y transporte del material resultante a vertedero. Medida la longitud ejecutada.

O01OA020	0,005 h.	Capataz	13,25	0,07
O01OA070	0,080 h.	Peón ordinario	12,53	1,00
M06W015	0,025 h.	Amoladora de carrillo	5,00	0,13
M05EN030	0,025 h.	Excav.hidráulica neumáticos 100 CV	45,00	1,13
M06MR230	0,025 h.	Martillo rompedor hidráulico 600 kg.	10,55	0,26
M05RN020	0,015 h.	Retrocargadora neumáticos 75 CV	32,84	0,49
M07CB020	0,010 h.	Camión basculante 4x4 14 t.	27,00	0,27

Suma la partida..... 3,35

Costes indirectos..... 3,00% 0,10

TOTAL PARTIDA..... 3,45

Asciende el precio total de la partida a la mencionada cantidad de TRES EUROS con CUARENTA Y CINCO CÉNTIMOS

01.02

m2 DEMOLICION Y LEVANTADO DE FIRMES

(U01AB020)

Demolición y levantado mediante medios mecánicos o manuales, de firmes existentes: aglomerado asfáltico, pavimento de hormigón en masa, adoquinados, soleras, cimentaciones, etc., hasta 30 cm. de espesor máximo, incluso carga y transporte de material sobrante a vertedero. Medida la superficie realmente ejecutada.

O01OA020	0,005 h.	Capataz	13,25	0,07
O01OA070	0,050 h.	Peón ordinario	12,53	0,63
M05EN050	0,025 h.	Retroexcav.c/martillo rompedor	52,00	1,30
M05PN030	0,020 h.	Pala cargadora neumáticos 200 CV/3,7m3	19,59	0,39
M07CB020	0,020 h.	Camión basculante 4x4 14 t.	27,00	0,54
M06CM010	0,005 h.	Compre.port.diesel m.p. 2 m3/min 7 bar	2,99	0,01
M06MI110	0,005 h.	Martillo manual picador neumático 9 kg	1,02	0,01

Suma la partida..... 2,95

Costes indirectos..... 3,00% 0,09

TOTAL PARTIDA..... 3,04

Asciende el precio total de la partida a la mencionada cantidad de TRES EUROS con CUATRO CÉNTIMOS

01.03

m2 DEMOLICION Y LEVANTADO DE SOLADOS

(U01AB015)

Demolición y levantado mediante medios mecánicos o manuales, de solados de: pavimento continuo de cemento, baldosas hidráulicas o terrazo, incluso p.p de aprovechamiento, carga y transporte de material sobrante a vertedero. Medida la superficie realmente ejecutada.

O01OA020	0,050 h.	Capataz	13,25	0,66
O01OA070	0,085 h.	Peón ordinario	12,53	1,07
M01MC030	0,075 h.	Compresor aire compres.c=5m3/min	1,80	0,14
M01MC060	0,075 h.	Martillo neumát.perforad.c/mang.	0,54	0,04
M05EN020	0,015 h.	Excav.hidráulica neumáticos 84 CV	40,30	0,60
M07CB015	0,015 h.	Camión basculante de 12 t.	27,00	0,41

Suma la partida..... 2,92

Costes indirectos..... 3,00% 0,09

TOTAL PARTIDA..... 3,01

Asciende el precio total de la partida a la mencionada cantidad de TRES EUROS con UN CÉNTIMOS



CUADRO DE DESCOMPUESTOS

ADECUACIÓN DE LA CALLE MONTESA

Calle Montesa

Ayuntamiento de Ciudad Real

1519

CÓDIGO CANTIDAD UD DESCRIPCIÓN PRECIO SUBTOTAL IMPORTE

01.04 m2 DEMOLICIÓN Y LEVANTADO DE ACERAS

(U01AB010) Demolición y levantado de aceras de loseta hidráulica o equivalente, con solera de hormigón en masa 10/15 cm. de espesor, incluso carga y transporte de material resultante a vertedero. Medida la superficie realmente ejecutada.

O01OA020	0,008 h.	Capataz	13,25	0,11
O01OA070	0,050 h.	Peón ordinario	12,53	0,63
M05EN030	0,050 h.	Excav.hidráulica neumáticos 100 CV	45,00	2,25
M06MR230	0,050 h.	Martillo rompedor hidráulico 600 kg.	10,55	0,53
M05RN020	0,050 h.	Retrocargadora neumáticos 75 CV	32,84	1,64
M07CB020	0,016 h.	Camión basculante 4x4 14 t.	27,00	0,43

Suma la partida..... 5,59

Costes indirectos..... 3,00% 0,17

TOTAL PARTIDA..... 5,76

Asciende el precio total de la partida a la mencionada cantidad de CINCO EUROS con SETENTA Y SEIS CÉNTIMOS

01.05 m3 DEMOL.CIMENTACIÓN HORMIGÓN MAQ.

(E01DSS040) Demolición de cimentaciones o elementos aislados de hormigón en masa o armado (encepados) etc., con retro-pala con martillo rompedor, incluso limpieza y retirada de escombros a pie de carga, sin transporte al vertedero y con p.p. de medios auxiliares, sin medidas de protección colectivas.

O01OA070	0,350 h.	Peón ordinario	12,53	4,39
M05RN060	2,300 h.	Retro-pala con martillo rompedor	38,00	87,40

Suma la partida..... 91,79

Costes indirectos..... 3,00% 2,75

TOTAL PARTIDA..... 94,54

Asciende el precio total de la partida a la mencionada cantidad de NOVENTA Y CUATRO EUROS con CINCUENTA Y CUATRO CÉNTIMOS

01.06 m3 EXC.VAC.A MÁQUINA T.COMPACTOS

(E02CM030) Excavación a cielo abierto, en terrenos compactos, por medios mecánicos, con extracción de tierras fuera de la excavación, en vaciados, sin carga ni transporte al vertedero y con p.p. de medios auxiliares.

O01OA070	0,025 h.	Peón ordinario	12,53	0,31
M05RN030	0,050 h.	Retrocargadora neumáticos 100 CV	38,42	1,92

Suma la partida..... 2,23

Costes indirectos..... 3,00% 0,07

TOTAL PARTIDA..... 2,30

Asciende el precio total de la partida a la mencionada cantidad de DOS EUROS con TREINTA CÉNTIMOS

01.07 m CORTE DE FIRME MEZCLA BITUM. CALIENTE

(U01AV001) Corte de firme de mezcla bituminosa en caliente, solera de hormigón, etc., incluso marcado previo. Medida la longitud ejecutada.

O01OA070	0,100 h.	Peón ordinario	12,53	1,25
M11D090	0,355 h.	Cortadora de pavimentos (juntas)	4,78	1,70

Suma la partida..... 2,95

Costes indirectos..... 3,00% 0,09

TOTAL PARTIDA..... 3,04

Asciende el precio total de la partida a la mencionada cantidad de TRES EUROS con CUATRO CÉNTIMOS



CUADRO DE DESCOMPUESTOS

ADECUACIÓN DE LA CALLE MONTESA

Calle Montesa

Ayuntamiento de Ciudad Real

1519

CÓDIGO CANTIDAD UD DESCRIPCIÓN PRECIO SUBTOTAL IMPORTE

CÓDIGO	CANTIDAD UD	DESCRIPCIÓN	PRECIO	SUBTOTAL	IMPORTE
01.08	ud	TALADO ÁRBOL DIÁMETRO 10-30 cm.			
(U01BQ020)		Talado de árbol de diámetro 10/30 cm., troceado y apilado del mismo en la zona indicada, incluso carga y transporte a vertedero de ramas y el resto de productos resultantes.			
O01OA020	0,130 h.	Capataz	13,25	1,72	
O01OA070	0,500 h.	Peón ordinario	12,53	6,27	
M07CB020	0,100 h.	Camión basculante 4x4 14 t.	27,00	2,70	
M11MM030	0,500 h.	Motosierra gasol. L=40cm. 1,32 CV	2,19	1,10	
		Suma la partida.....			11,79
		Costes indirectos.....		3,00%	0,35
		TOTAL PARTIDA.....			12,14

Asciende el precio total de la partida a la mencionada cantidad de DOCE EUROS con CATORCE CÉNTIMOS

CÓDIGO	CANTIDAD UD	DESCRIPCIÓN	PRECIO	SUBTOTAL	IMPORTE
01.09	ud	DESTOCONADO ÁRBOL D=10-30 cm.			
(U01BQ030)		Destoconado de árbol de diámetro 10/30 cm., incluso carga y transporte a vertedero del tocón y relleno de tierra compactada del hueco resultante.			
O01OA020	0,035 h.	Capataz	13,25	0,46	
O01OA070	0,050 h.	Peón ordinario	12,53	0,63	
M05EC020	0,020 h.	Excavadora hidráulica cadenas 135 CV	62,96	1,26	
M07CB020	0,030 h.	Camión basculante 4x4 14 t.	27,00	0,81	
M11MM030	0,100 h.	Motosierra gasol. L=40cm. 1,32 CV	2,19	0,22	
M08RL010	0,100 h.	Rodillo vibrante manual tándem 800 kg.	5,84	0,58	
		Suma la partida.....			3,96
		Costes indirectos.....		3,00%	0,12
		TOTAL PARTIDA.....			4,08

Asciende el precio total de la partida a la mencionada cantidad de CUATRO EUROS con OCHO CÉNTIMOS

CÓDIGO	CANTIDAD UD	DESCRIPCIÓN	PRECIO	SUBTOTAL	IMPORTE
01.10	m3	EXC.ZANJA A MÁQUINA T. COMPACTO			
(E02EM030)		Excavación en zanjas, en terrenos compactos, por medios mecánicos, con extracción de tierras a los bordes, sin carga ni transporte al vertedero y con p.p. de medios auxiliares.			
O01OA070	0,140 h.	Peón ordinario	12,53	1,75	
M05EN030	0,280 h.	Excav.hidráulica neumáticos 100 CV	45,00	12,60	
		Suma la partida.....			14,35
		Costes indirectos.....		3,00%	0,43
		TOTAL PARTIDA.....			14,78

Asciende el precio total de la partida a la mencionada cantidad de CATORCE EUROS con SETENTA Y OCHO CÉNTIMOS

CÓDIGO	CANTIDAD UD	DESCRIPCIÓN	PRECIO	SUBTOTAL	IMPORTE
01.11	m3	EXC.ZANJA C/COMPR. <2m. T.DURO			
(E02EA040)		Excavación en zanjas, hasta 2 m. de profundidad, en terrenos duros, con compresor, con extracción de tierras a los bordes, sin carga ni transporte al vertedero y con p.p. de medios auxiliares.			
O01OA060	0,820 h.	Peón especializado	12,70	10,41	
O01OA070	0,620 h.	Peón ordinario	12,53	7,77	
M06CM010	0,450 h.	Compre.port.diesel m.p. 2 m3/min 7 bar	2,99	1,35	
M06MI010	0,450 h.	Martillo manual picador neumático 9 kg	2,68	1,21	
		Suma la partida.....			20,74
		Costes indirectos.....		3,00%	0,62
		TOTAL PARTIDA.....			21,36

Asciende el precio total de la partida a la mencionada cantidad de VEINTIUN EUROS con TREINTA Y SEIS CÉNTIMOS



CUADRO DE DESCOMPUESTOS

ADECUACIÓN DE LA CALLE MONTESA

Calle Montesa

Ayuntamiento de Ciudad Real

1519

CÓDIGO	CANTIDAD UD	DESCRIPCIÓN	PRECIO	SUBTOTAL	IMPORTE
--------	-------------	-------------	--------	----------	---------

01.12

ud. LEVANTADO IMBORNAL C/COMPRES.

(U01AIS001)

Levantado por medios manuales, con ayuda de compresor, de imbornal sifónico, con recuperación de elementos reutilizables del mismo, incluso retirada, carga y transporte a vertedero de productos sobrantes y a lugar de acopio los elementos reutilizables, a definir por la D. F. Medida la unidad ejecutada.

O01OA070	0,250 h.	Peón ordinario	12,53	3,13
M06CM010	0,025 h.	Compre.port.diesel m.p. 2 m3/min 7 bar	2,99	0,07
M06MI110	0,025 h.	Martillo manual picador neumático 9 kg	1,02	0,03
M07CB020	0,025 h.	Camión basculante 4x4 14 t.	27,00	0,68

Suma la partida.....	3,91
Costes indirectos.....	3,00%

TOTAL PARTIDA..... 4,03

Asciende el precio total de la partida a la mencionada cantidad de CUATRO EUROS con TRES CÉNTIMOS

01.13

m3 CARGA Y TRANSPORTE CARRE. 10 km

(U01ZS020)

Carga y transporte por carretera de material suelto sin clasificar a 10 km. de distancia, previamente apilado, medido s/camión, con medios mecánicos.

U01ZR020	20,000 t.	km TRANSPORTE MATERIAL CARRETERA	0,11	2,20
U01ZC010	1,600 m3	CARGA DE MATERIAL SUELTO S/CLAS.	0,40	0,64

Suma la partida.....	2,84
Costes indirectos.....	3,00%

TOTAL PARTIDA..... 2,93

Asciende el precio total de la partida a la mencionada cantidad de DOS EUROS con NOVENTA Y TRES CÉNTIMOS

01.14

ud. RETIRADA DE VEHICULO DE LA VIA PUBLICA

(U01AW040)

Retirada de vehículo de la vía pública mediante camión grúa, bajo la supervisión y dirección de la Policía Local, previa señalización por parte de la contrata con 48 horas de antelación, con p.p. de medios auxiliares. Medida la unidad ejecutada.

O01OA070	0,200 h.	Peón ordinario	12,53	2,51
M07CG030	0,450 h.	Camión grúa retirada vehículos	30,00	13,50

Suma la partida.....	16,01
Costes indirectos.....	3,00%

TOTAL PARTIDA..... 16,49

Asciende el precio total de la partida a la mencionada cantidad de DIECISEIS EUROS con CUARENTA Y NUEVE CÉNTIMOS

01.15

ud ALQ. CONTENEDOR 5 m3

(E01DTW050)

Servicio de entrega y recogida de contenedor de 5 m3. de capacidad, colocado a pie de carga y considerando una distancia no superior a 10 km.

M13O010	1,000 h.	Contenedor para escombros 5 m3	150,00	150,00
---------	----------	--------------------------------	--------	--------

Suma la partida.....	150,00
Costes indirectos.....	3,00%

TOTAL PARTIDA..... 154,50

Asciende el precio total de la partida a la mencionada cantidad de CIENTO CINCUENTA Y CUATRO EUROS con CINCUENTA CÉNTIMOS



CUADRO DE DESCOMPUESTOS

ADECUACIÓN DE LA CALLE MONTESA

Calle Montesa

Ayuntamiento de Ciudad Real

1519

CÓDIGO CANTIDAD UD DESCRIPCIÓN PRECIO SUBTOTAL IMPORTE

01.16

ud. DESMONTAJE ELEMENTOS DE MOBILIARIO URBANO

(U01AW020)

Desmontaje y retirada de elementos de mobiliario urbano de todo tipo: bancos, jardineras, carteles indicadores, protecciones de alcorques, etc. incluso cortes, levantado del pavimento, demolición de la cimentación, recuperación de los elementos, acopio o carga y transporte a lugar de empleo y retirada de escombros a vertedero. Medida la unidad ejecutada.

O01OA040	0,450 h.	Oficial segunda	13,07	5,88
O01OA070	0,450 h.	Peón ordinario	12,53	5,64
O01OB130	0,250 h.	Oficial 1ª cerrajero	13,23	3,31
O01OB140	0,250 h.	Ayudante cerrajero	12,87	3,22
M06CM010	0,375 h.	Compre.port.diesel m.p. 2 m3/min 7 bar	2,99	1,12
M06MI110	0,375 h.	Martillo manual picador neumático 9 kg	1,02	0,38
M07CB020	0,100 h.	Camión basculante 4x4 14 t.	27,00	2,70

Suma la partida..... 22,25

Costes indirectos..... 3,00% 0,67

TOTAL PARTIDA..... 22,92

Asciende el precio total de la partida a la mencionada cantidad de VEINTIDOS EUROS con NOVENTA Y DOS CÉNTIMOS



CUADRO DE DESCOMPUESTOS

ADECUACIÓN DE LA CALLE MONTESA

Calle Montesa

Ayuntamiento de Ciudad Real

1519

CÓDIGO	CANTIDAD UD	DESCRIPCIÓN	PRECIO	SUBTOTAL	IMPORTE
--------	-------------	-------------	--------	----------	---------

CAPÍTULO 02 SANEAMIENTO

02.01

m3 EXC.ZANJA SANEAM. T.DURO MEC.

(E02ES050)

Excavación en zanjas de saneamiento, en terrenos de consistencia dura, por medios mecánicos, con extracción de tierras a los bordes, y con posterior relleno y apisonado de las tierras procedentes de la excavación y con p.p. de medios auxiliares.

O01OA070	0,900 h.	Peón ordinario	12,53	11,28
M05EC110	0,160 h.	Miniexcavadora hidráulica cadenas 1,2 t.	27,90	4,46
M08RI010	0,850 h.	Pisón vibrante 70 kg.	2,95	2,51

Suma la partida.....	18,25
Costes indirectos.....	3,00% 0,55

TOTAL PARTIDA..... 18,80

Asciende el precio total de la partida a la mencionada cantidad de DIECIOCHO EUROS con OCHENTA CÉNTIMOS

02.02

m3 EXC.ZANJA A MANO C/COMPR. <2m. T.DURO

(E02EA040PC)

Excavación en zanjas/calas a mano, hasta 2 m. de profundidad, en terrenos duros, con compresor, con extracción de tierras a los bordes y posterior relleno y compactación, sin carga ni transporte al vertedero de material sobrante y con p.p. de medios auxiliares.

O01OA060	0,900 h.	Peón especializado	12,70	11,43
O01OA070	0,620 h.	Peón ordinario	12,53	7,77
M06CM010	0,450 h.	Compre.port.diesel m.p. 2 m3/min 7 bar	2,99	1,35
M06MI010	0,450 h.	Martillo manual picador neumático 9 kg	2,68	1,21

Suma la partida.....	21,76
Costes indirectos.....	3,00% 0,65

TOTAL PARTIDA..... 22,41

Asciende el precio total de la partida a la mencionada cantidad de VEINTIDOS EUROS con CUARENTA Y UN CÉNTIMOS

02.03

m2 ENT.CUAJADA ZANJA <3m.PANEL AL.

(E01AE030)

Entibación cuajada en zanjas de hasta 3 m. de profundidad, mediante paneles ligeros de aluminio, codales extensibles metálicos, piezas de unión, anillas de carga y eslinga, incluso p.p. de medios auxiliares.

O01OA030	0,100 h.	Oficial primera	13,23	1,32
O01OA050	0,100 h.	Ayudante	12,87	1,29
M13EP010	1,000 ud	Panel lig.alumin.200x50cm.(300p)	5,60	5,60
M13W150	0,007 ud	Transporte y recogida de mat.panel aluminio	900,00	6,30

Suma la partida.....	14,51
Costes indirectos.....	3,00% 0,44

TOTAL PARTIDA..... 14,95

Asciende el precio total de la partida a la mencionada cantidad de CATORCE EUROS con NOVENTA Y CINCO CÉNTIMOS

02.04

m2 ENT.CUAJADA ZANJA <6m.PANEL AC.

(E01AE040)

Entibación cuajada en zanjas de hasta 4 a 6 m. de profundidad, mediante paneles de chapa de acero, codales extensibles metálicos, piezas de unión, anillas de carga y eslinga, incluso p.p. de medios auxiliares.

O01OA030	0,120 h.	Oficial primera	13,23	1,59
O01OA050	0,120 h.	Ayudante	12,87	1,54
M05RN030	0,018 h.	Retrocargadora neumáticos 100 CV	38,42	0,69
M13EP020	1,000 ud	Panel cha.acero 400x100cm.(400p)	3,40	3,40
M13W160	0,009 ud	Transporte y recogida de mat.panel acero	978,46	8,81

Suma la partida.....	16,03
Costes indirectos.....	3,00% 0,48

TOTAL PARTIDA..... 16,51

Asciende el precio total de la partida a la mencionada cantidad de DIECISEIS EUROS con CINCUENTA Y UN CÉNTIMOS



CUADRO DE DESCOMPUESTOS

ADECUACIÓN DE LA CALLE MONTESA

Calle Montesa

Ayuntamiento de Ciudad Real

1519

CÓDIGO	CANTIDAD UD	DESCRIPCIÓN	PRECIO	SUBTOTAL	IMPORTE
--------	-------------	-------------	--------	----------	---------

CÓDIGO	CANTIDAD UD	DESCRIPCIÓN	PRECIO	SUBTOTAL	IMPORTE
02.05 (U07ZLW180)		m. INCREMENTO PROFUND.POZO LADRI. D=80 Incremento de profundidad de pozo de 80 cm. de diámetro interior, construido con fábrica de ladrillo perforado tosco, perforado, de 1 pie de espesor, recibido con mortero de cemento M-5, enfoscado y bruñido por el interior con mortero de cemento y arena de río, M-15, y con p.p. de medios auxiliares, pates y su recibido, sin incluir la sobreexcavación, ni el relleno perimetral posterior.			
O01OA030	2,080 h.	Oficial primera	13,23	27,52	
O01OA070	1,048 h.	Peón ordinario	12,53	13,13	
P01LT020	0,363 mud	Ladrillo perforado tosco 24x11,5x7 cm.	69,99	25,41	
A02A080	0,177 m3	MORTERO CEMENTO M-5	61,92	10,96	
A02A050	0,050 m3	MORTERO CEMENTO M-15	74,22	3,71	
P02EPW010	4,000 ud	Pates PP 30x25	6,48	25,92	
		Suma la partida.....		106,65	
		Costes indirectos.....		3,00%	3,20
		TOTAL PARTIDA.....			109,85

Asciende el precio total de la partida a la mencionada cantidad de CIENTO NUEVE EUROS con OCHENTA Y CINCO CÉNTIMOS

CÓDIGO	CANTIDAD UD	DESCRIPCIÓN	PRECIO	SUBTOTAL	IMPORTE
02.06 (U07ZHT250)		ud LOSA REMATE PREF. HA E-C D=80/60cm. Cierre superior de pozo de registro somero formado por una losa prefabricada de hormigón armado, provista de una abertura interior excéntrica, pates de polipropileno montados en fábrica y resaltos en el borde para alojamiento de juntas de goma, aro de nivelación, también de hormigón armado prefabricado, de 60 cm. de diámetro, colocado sobre la pieza anterior, y sobre éste, dispositivo de cierre, compuesto de cerco y tapa de fundición, todo ello para colocar directamente sobre la base del pozo o el anillo superior, de 80 cm. de diámetro, y con p.p. de medios auxiliares, sin incluir la excavación del pozo, ni el relleno perimetral posterior.			
O01OA030	0,350 h.	Oficial primera	13,23	4,63	
O01OA060	0,350 h.	Peón especializado	12,70	4,45	
M07CG010	0,200 h.	Camión con grúa 6 t.	42,00	8,40	
P01MC010	0,025 m3	Mortero cem. gris II/B-M 32,5 M-15/CEM	49,05	1,23	
P02EPA250	1,000 ud	L.remate pozo ench-camp. HA D=800/600	54,24	54,24	
P02EPW130	1,000 ud	Jta.goma anillo pozo ench.-camp. D=800	10,15	10,15	
P02EPW030	1,000 ud	Aro nivelaci.pozo ench-camp. h=50 D=600	9,36	9,36	
P02EPT020	1,000 ud	Cerco/tapa FD/40Tn junta insonoriz.D=60	54,54	54,54	
		Suma la partida.....		147,00	
		Costes indirectos.....		3,00%	4,41
		TOTAL PARTIDA.....			151,41

Asciende el precio total de la partida a la mencionada cantidad de CIENTO CINCUENTA Y UN EUROS con CUARENTA Y UN CÉNTIMOS

CÓDIGO	CANTIDAD UD	DESCRIPCIÓN	PRECIO	SUBTOTAL	IMPORTE
02.07 (E04SM010)		m2 SOLERA HORMIG.HM-20/P/20 e=10cm Solera de hormigón en masa de 10 cm. de espesor, realizada con hormigón HM-20 N/mm ² , Tmáx.20 mm., elaborado en obra, i/vertido, colocación, p.p. de juntas, aserrado de las mismas y fratasado. Colocación de cerco y tapas de arquetas existentes. Según NTE-RSS y EHE.			
E04SE030	0,100 m3	HORMIGÓN HM-20/P/20/I EN SOLERA	68,95	6,90	
		Suma la partida.....		6,90	
		Costes indirectos.....		3,00%	0,21
		TOTAL PARTIDA.....			7,11

Asciende el precio total de la partida a la mencionada cantidad de SIETE EUROS con ONCE CÉNTIMOS



CUADRO DE DESCOMPUESTOS

ADECUACIÓN DE LA CALLE MONTESA

Calle Montesa

Ayuntamiento de Ciudad Real

1519

CÓDIGO	CANTIDAD UD	DESCRIPCIÓN	PRECIO SUBTOTAL	IMPORTE
--------	-------------	-------------	-----------------	---------

02.08

(U07C020PC)

ud ACOMETIDA A POZO DE REGISTRO

Acometida de saneamiento a pozo de registro municipal, formada por: corte de 1 metro lineal de pavimento por medio de sierra de disco, rotura del pavimento con martillo picador, excavación mecánica de zanjas de saneamiento en terrenos de consistencia dura, apertura de agujero en el pozo existente, conexión y sellado de tubería instalada, tapado posterior de la acometida y reposición del pavimento con hormigón en masa HM-20/P/40/I, capa intermedia de 4 cm de M.B.C. tipo S-20 y capa de rodadura de 4 cm. de espesor y capa M.B.C. tipo D-12, con p.p. de medios auxiliares. Medida la unidad ejecutada.

O01OA040	1,000 h.	Oficial segunda	13,07	13,07
O01OA060	1,000 h.	Peón especializado	12,70	12,70
M06CP010	0,150 h.	Compres.portátil diesel 10 m3/min.12 bar	14,64	2,20
M06MI010	0,150 h.	Martillo manual picador neumático 9 kg	2,68	0,40
M11HC050	2,000 m.	Corte c/sierra disco hormig.viejo	7,05	14,10
E02ES050	0,600 m3	EXC.ZANJA SANEAM. T.DURO MEC.	18,25	10,95
E02SZ070	0,600 m3	RELL/COMP.ZANJA C/RANA S/APOR.	19,15	11,49
P01HM020	0,120 m3	Hormigón HM-20/P/40/I central	50,94	6,11
P01MC040	0,004 m3	Mortero cem. gris II/B-M 32,5 M-5/CEM	49,05	0,20
U03VC190	0,600 m2	C. INTERMEDIA AC 22 BIN S (S-20) e=5 cm. D.A<25	7,96	4,78
U03VC250	0,600 m2	C. RODADURA AC 16 SURF D (D-12) e=4 cm. D.A.<30	7,41	4,45

Suma la partida.....	80,45
Costes indirectos.....	3,00%

TOTAL PARTIDA..... 82,86

Asciende el precio total de la partida a la mencionada cantidad de OCHENTA Y DOS EUROS con OCHENTA Y SEIS CÉNTIMOS

02.09

(U07EIO20P)

ud IMBORNAL SIF. CODO PVC D.160 mm. C/EXC. Y REL.HORM.

Imbornal sifónico para recogida de aguas pluviales, de arqueta dividida en 40x30 y 30x30 cm. interiores y 70 cm. de profundidad; construida con fábrica de ladrillo perforado tosco de 1/2 pie de espesor, recibida con mortero de cemento M-5, sobre solera de hormigón en masa HM-20/P/20 de 10 cm. de espesor; instalación de sifón de tubo y codo de PVC d. 160 mm. en partición interior; enfoscado con mortero de cemento M-5 y bruñido interior con mortero de cemento M-15, rejilla cóncava con aberturas en diagonal, abatible y antirrobo de fundición dúctil, tapa y cerco de arqueta de 30x30 de fundición dúctil, con p.p. de medios auxiliares, incluida excavación, relleno perimetral con hormigón, conexiones de tuberías y retirada de escombros a vertedero. Medida la unidad terminada.

O01OA030	2,500 h.	Oficial primera	13,23	33,08
O01OA060	2,500 h.	Peón especializado	12,70	31,75
E02PS061	0,580 m3	EXC.ARQ.C/MART.ROM.T.DURO RET.ESC.	20,56	11,92
P01HM010	0,250 m3	Hormigón HM-20/P/20/I central	50,94	12,74
P01LT020	0,080 mud	Ladrillo perforado tosco 24x11,5x7 cm.	69,99	5,60
P01MC040	0,050 m3	Mortero cem. gris II/B-M 32,5 M-5/CEM	49,05	2,45
P01MC010	0,025 m3	Mortero cem. gris II/B-M 32,5 M-15/CEM	49,05	1,23
P02TO010	0,150 m.	T.polipropileno corr.dob.capa SN8 D=160	5,84	0,88
P02CVC320	1,000 ud	Codo M-H 87,5° PVC j.peg. c.gris D=160	10,08	10,08
P02EI215	1,000 ud	Rejilla fund. dúctil abat.antirrobo 40x30	22,10	22,10
P02EAF300	1,000 ud	Tapa/marco arq. fundición dúctil 30x30	18,93	18,93

Suma la partida.....	150,76
Costes indirectos.....	3,00%

TOTAL PARTIDA..... 155,28

Asciende el precio total de la partida a la mencionada cantidad de CIENTO CINCUENTA Y CINCO EUROS con VEINTIOCHO CÉNTIMOS



CUADRO DE DESCOMPUESTOS

ADECUACIÓN DE LA CALLE MONTESA

Calle Montesa

Ayuntamiento de Ciudad Real

1519

CÓDIGO	CANTIDAD UD	DESCRIPCIÓN	PRECIO SUBTOTAL	IMPORTE
--------	-------------	-------------	-----------------	---------

02.10

ud IMBORNAL SIF. CODO PVC D.160 mm. C/EXC. Y SIN REJILLA

(U07EIO021PC)

Imbornal sifónico para recogida de aguas pluviales, de arqueta dividida en 40x30 y 30x30 cm. interores y 70 cm. de profundidad; construida con fábrica de ladrillo perforado tosco de 1/2 pie de espesor, recibida con mortero de cemento M-5, sobre solera de hormigón en masa HM-20/P/20 de 10 cm. de espesor; instalación de sifón de tubo y codo de PVC d. 160 mm. en partición interior; enfoscado con mortero de cemento M-5 y bruñido interior con mortero de cemento M-15, colocación de rejilla y cerco de arqueta de 30x30 recuperados en obra de fundición dúctil, con p.p. de medios auxiliares, incluida excavación, relleno perimetral con hormigón, conexiones de tuberías y retirada de escombros a vertedero. Medida la unidad terminada.

O01OA030	2,500 h.	Oficial primera	13,23	33,08
O01OA060	2,500 h.	Peón especializado	12,70	31,75
E02PS061	0,580 m3	EXC.ARQ.C/MART.ROM.T.DURO RET.ESC.	20,56	11,92
P01HM010	0,250 m3	Hormigón HM-20/P/20/I central	50,94	12,74
P01LT020	0,080 mud	Ladrillo perforado tosco 24x11,5x7 cm.	69,99	5,60
P01MC040	0,050 m3	Mortero cem. gris I/B-M 32,5 M-5/CEM	49,05	2,45
P01MC010	0,025 m3	Mortero cem. gris I/B-M 32,5 M-15/CEM	49,05	1,23
P02TO010	0,150 m.	T.polipropileno corr.dob.capa SN8 D=160	5,84	0,88
P02CVC320	1,000 ud	Codo M-H 87,5° PVC j.peg. c.gris D=160	10,08	10,08

Suma la partida..... 109,73

Costes indirectos..... 3,00% 3,29

TOTAL PARTIDA..... 113,02

Asciende el precio total de la partida a la mencionada cantidad de CIENTO TRECE EUROS con DOS CÉNTIMOS

02.11

ud IMBORNAL SIFÓNICO PP 50x26x40cm c/REJA FUND. c/EXC.

(U07EIL015)

Imbornal sifónico prefabricado de polipropileno, para recogida de aguas pluviales, de 50x26x40 cm. de medidas exteriores, incluido sifón, junta de estanqueidad para unión tubo-arqueta y reja con aberturas en diagonal de fundición dúctil de 46x23 cm., colocado sobre cama de arena de 15 cm. de espesor, recibido a tubo de saneamiento y con p.p. de medios auxiliares, incluida excavación, relleno perimetral de 15 cm. con hormigón, conexiones de tuberías y retirada de escombros a vertedero. Medida la unidad terminada.

O01OA030	0,250 h.	Oficial primera	13,23	3,31
O01OA060	0,500 h.	Peón especializado	12,70	6,35
E02PS061	0,250 m3	EXC.ARQ.C/MART.ROM.T.DURO RET.ESC.	20,56	5,14
P01HM010	0,200 m3	Hormigón HM-20/P/20/I central	50,94	10,19
P01AA020	0,040 m3	Arena de río 0/6 mm.	17,08	0,68
P02EI086	1,000 ud	Imbornal sifón. P.P. 50x26x40 cm. rejilla fundición	59,00	59,00

Suma la partida..... 84,67

Costes indirectos..... 3,00% 2,54

TOTAL PARTIDA..... 87,21

Asciende el precio total de la partida a la mencionada cantidad de OCHENTA Y SIETE EUROS con VEINTIUN CÉNTIMOS



CUADRO DE DESCOMPUESTOS

ADECUACIÓN DE LA CALLE MONTESA

Calle Montesa

Ayuntamiento de Ciudad Real

1519

CÓDIGO	CANTIDAD UD	DESCRIPCIÓN	PRECIO	SUBTOTAL	IMPORTE
--------	-------------	-------------	--------	----------	---------

02.12 ud ARQUETA LADRI.REGISTRO 38x38x50 cm. Tapa FD

(U07ALR025)

Arqueta de registro de 38x38x50 cm. de medidas interiores, construida con fábrica de ladrillo perforado tosco de 1/2 pie de espesor, recibido con mortero de cemento M-5, colocado sobre solera de hormigón en masa HM-20/P/40/I de 10 cm. de espesor, enfoscada y bruñida por el interior con mortero de cemento M-15 y con tapa de fundición dúctil de 40x40 cm, terminada y con p.p. de medios auxiliares, incluida la excavación y el relleno perimetral posterior. Medida la unidad ejecutada.

O01OA030	1,700 h.	Oficial primera	13,23	22,49
O01OA060	0,850 h.	Peón especializado	12,70	10,80
E02PS061	0,580 m3	EXC.ARQ.C/MART.ROM.T.DURO RET.ESC.	20,56	11,92
P01HM020	0,039 m3	Hormigón HM-20/P/40/I central	50,94	1,99
P01LT020	0,048 mud	Ladrillo perforado tosco 24x11,5x7 cm.	69,99	3,36
P01MC040	0,020 m3	Mortero cem. gris II/B-M 32,5 M-5/CEM	49,05	0,98
P01MC010	0,015 m3	Mortero cem. gris II/B-M 32,5 M-15/CEM	49,05	0,74
P02EAF400	1,000 ud	Tapa/marco arq. fundición dúctil 40x40	30,10	30,10

Suma la partida.....	82,38
Costes indirectos.....	3,00% 2,47

TOTAL PARTIDA..... 84,85

Asciende el precio total de la partida a la mencionada cantidad de OCHENTA Y CUATRO EUROS con OCHENTA Y CINCO CÉNTIMOS

02.13 ud ARQUETA LADRI.REGISTRO 58x58x80 cm. Tapa FD

(U07ALR061PC)

Arqueta de registro de 58x58x80 cm. de medidas interiores, construida con fábrica de ladrillo perforado tosco de 1/2 pie de espesor, recibido con mortero de cemento M-5, colocado sobre solera de hormigón en masa HM-20/P/40/I de 10 cm. de espesor, ligeramente armada con mallazo, enfoscada y bruñida por el interior con mortero de cemento M-15, y con tapa de fundición de 60x60 cm, terminada y con p.p. de medios auxiliares, incluida la excavación y el relleno perimetral posterior. Medida la unidad ejecutada.

O01OA030	2,800 h.	Oficial primera	13,23	37,04
O01OA060	1,400 h.	Peón especializado	12,70	17,78
E02PS061	0,350 m3	EXC.ARQ.C/MART.ROM.T.DURO RET.ESC.	20,56	7,20
P01HM020	0,077 m3	Hormigón HM-20/P/40/I central	50,94	3,92
P01LT020	0,120 mud	Ladrillo perforado tosco 24x11,5x7 cm.	69,99	8,40
P01MC040	0,055 m3	Mortero cem. gris II/B-M 32,5 M-5/CEM	49,05	2,70
P01MC010	0,035 m3	Mortero cem. gris II/B-M 32,5 M-15/CEM	49,05	1,72
P03AM070	0,810 m2	Malla 15x30x5 1,564 kg/m2	1,10	0,89
P02EAF600	1,000 ud	Tapa/marco arq. fundición dúctil 60x60	52,34	52,34

Suma la partida.....	131,99
Costes indirectos.....	3,00% 3,96

TOTAL PARTIDA..... 135,95

Asciende el precio total de la partida a la mencionada cantidad de CIENTO TREINTA Y CINCO EUROS con NOVENTA Y CINCO CÉNTIMOS



CUADRO DE DESCOMPUESTOS

ADECUACIÓN DE LA CALLE MONTESA

Calle Montesa

Ayuntamiento de Ciudad Real

1519

CÓDIGO	CANTIDAD	UD	DESCRIPCIÓN	PRECIO	SUBTOTAL	IMPORTE
--------	----------	----	-------------	--------	----------	---------

02.14

ud ARQUETA LADRI.REGISTRO 88x88x75 cm Tapa FD

(U07ALR151PC)

Arqueta de registro de 88x88x75 cm. de medidas interiores, construida con fábrica de ladrillo perforado tosco de 1/2 pie de espesor, recibido con mortero de cemento M-5, colocado sobre solera de hormigón en masa HM-20/P/40/I de 10 cm. de espesor, ligeramente armada con mallazo, enfoscada y bruñida por el interior con mortero de cemento M-15, y con tapa de fundición de resistencia C-250 90x90 cm, terminada y con p.p. de medios auxiliares, incluida la excavación y el relleno perimetral posterior. Medida la unidad ejecutada.

O01OA030	4,000	h.	Oficial primera	13,23	52,92	
O01OA060	2,000	h.	Peón especializado	12,70	25,40	
E02PS061	0,750	m3	EXC.ARQ.C/MART.ROM.T.DURO RET.ESC.	20,56	15,42	
P01HM020	0,125	m3	Hormigón HM-20/P/40/I central	50,94	6,37	
P01LT020	0,144	mud	Ladrillo perforado tosco 24x11,5x7 cm.	69,99	10,08	
P01MC040	0,101	m3	Mortero cem. gris II/B-M 32,5 M-5/CEM	49,05	4,95	
P01MC010	0,054	m3	Mortero cem. gris II/B-M 32,5 M-15/CEM	49,05	2,65	
P03AM070	1,250	m2	Malla 15x30x5 1,564 kg/m2	1,10	1,38	
P02EAF090	1,000	ud	Tapa/marco arq. fundición dúctil 90x90	151,00	151,00	

Suma la partida..... 270,17

Costes indirectos..... 3,00% 8,11

TOTAL PARTIDA..... 278,28

Asciende el precio total de la partida a la mencionada cantidad de DOSCIENTOS SETENTA Y OCHO EUROS con VEINTIOCHO CÉNTIMOS

02.15

ud ARQUETA LADRI.REGISTRO 77x77x65 cm Tapa FD

(U07ALR140PC)

Arqueta de registro de 77x77x65 cm. de medidas interiores, construida con fábrica de ladrillo perforado tosco de 1/2 pie de espesor, recibido con mortero de cemento M-5, colocado sobre solera de hormigón en masa HM-20/P/40/I de 10 cm. de espesor, ligeramente armada con mallazo, enfoscada y bruñida por el interior con mortero de cemento M-15, y con tapa de fundición 80x80 cm, terminada y con p.p. de medios auxiliares, incluida la excavación y el relleno perimetral posterior. Medida la unidad ejecutada.

O01OA030	3,000	h.	Oficial primera	13,23	39,69	
O01OA060	1,500	h.	Peón especializado	12,70	19,05	
E02PS061	0,520	m3	EXC.ARQ.C/MART.ROM.T.DURO RET.ESC.	20,56	10,69	
P01HM020	0,100	m3	Hormigón HM-20/P/40/I central	50,94	5,09	
P01LT020	0,112	mud	Ladrillo perforado tosco 24x11,5x7 cm.	69,99	7,84	
P01MC040	0,078	m3	Mortero cem. gris II/B-M 32,5 M-5/CEM	49,05	3,83	
P01MC010	0,040	m3	Mortero cem. gris II/B-M 32,5 M-15/CEM	49,05	1,96	
P03AM070	1,000	m2	Malla 15x30x5 1,564 kg/m2	1,10	1,10	
P02EAF080	1,000	ud	Marco/reja cuadr.articul. FD 800x800	126,21	126,21	

Suma la partida..... 215,46

Costes indirectos..... 3,00% 6,46

TOTAL PARTIDA..... 221,92

Asciende el precio total de la partida a la mencionada cantidad de DOSCIENTOS VEINTIUN EUROS con NOVENTA Y DOS CÉNTIMOS



CUADRO DE DESCOMPUESTOS

ADECUACIÓN DE LA CALLE MONTESA

Calle Montesa

Ayuntamiento de Ciudad Real

1519

CÓDIGO	CANTIDAD	UD	DESCRIPCIÓN	PRECIO	SUBTOTAL	IMPORTE
--------	----------	----	-------------	--------	----------	---------

02.16 (U06SA020PC)	ud	ARQUETA 20X20 cm PARA VÁLVULA	Arqueta de registro para válvula con tapa de 20x20 cm., construida con tubo de polipropileno de D 200 mm, recibido el conjunto con mortero de cemento M-5, colocada sobre capa de grava machaqueo de 10 cm. de espesor y con tapa de fundición dúctil de 20x20 cm, terminada y con p.p. de medios auxiliares, incluida la excavación y el relleno perimetral posterior. Medida la unidad ejecutada.			
O01OA030	0,800 h.	Oficial primera	13,23		10,58	
O01OA060	0,500 h.	Peón especializado	12,70		6,35	
E02PS061	0,100 m3	EXC.ARQ.C/MART.ROM.T.DURO RET.ESC.	20,56		2,06	
P02TO020	0,600 m.	T.polipropileno corr.dob.capa SN8 D=200	7,80		4,68	
P01AG130	0,025 m3	Grava machaqueo 40/80 mm.	13,20		0,33	
P01MC040	0,050 m3	Mortero cem. gris II/B-M 32,5 M-5/CEM	49,05		2,45	
P02EAF020PC	1,000 ud	Marco/reja cuadr.articul. FD 200x200	11,99		11,99	

Suma la partida.....	38,44
----------------------	-------

Costes indirectos.....	3,00%	1,15
------------------------	-------	------

TOTAL PARTIDA.....	39,59
---------------------------	--------------

Asciende el precio total de la partida a la mencionada cantidad de TREINTA Y NUEVE EUROS con CINCUENTA Y NUEVE CÉNTIMOS

02.17 (U07AT300)	ud	SUSTITUCION TAPA ARQU. 30x30 cm.	Desmontaje y sustitución de tapa y marco de arqueta existente por nueva de tapa y marco de fundición dúctil 30x30 cm. incluso levantado y retirada de escombros a vertedero. Medida la unidad ejecutada.			
----------------------------	-----------	---	--	--	--	--

O01OA070	0,100 h.	Peón ordinario	12,53		1,25
M06CM010	0,100 h.	Compre.port.diesel m.p. 2 m3/min 7 bar	2,99		0,30
M06M110	0,100 h.	Martillo manual picador neumático 9 kg	1,02		0,10
M07CB020	0,001 h.	Camión basculante 4x4 14 t.	27,00		0,03
P02EAF300	1,000 ud	Tapa/marco arq. fundición dúctil 30x30	18,93		18,93

Suma la partida.....	20,61
----------------------	-------

Costes indirectos.....	3,00%	0,62
------------------------	-------	------

TOTAL PARTIDA.....	21,23
---------------------------	--------------

Asciende el precio total de la partida a la mencionada cantidad de VEINTIUN EUROS con VEINTITRES CÉNTIMOS

02.18 (U07AT400)	ud	SUSTITUCION TAPA ARQU. 40x40 cm.	Desmontaje y sustitución de tapa y marco de arqueta existente por nueva de tapa y marco de fundición dúctil 40x40 cm. incluso levantado, recocado de fábrica, repaso de enfoscados interiores y retirada de escombros a vertedero, con recuperación de tapas existentes y transporte a los almacenes municipales. Medida la unidad ejecutada.			
----------------------------	-----------	---	---	--	--	--

O01OA070	0,100 h.	Peón ordinario	12,53		1,25
M06CM010	0,100 h.	Compre.port.diesel m.p. 2 m3/min 7 bar	2,99		0,30
M06M110	0,100 h.	Martillo manual picador neumático 9 kg	1,02		0,10
M07CB020	0,001 h.	Camión basculante 4x4 14 t.	27,00		0,03
P02EAF400	1,000 ud	Tapa/marco arq. fundición dúctil 40x40	30,10		30,10

Suma la partida.....	31,78
----------------------	-------

Costes indirectos.....	3,00%	0,95
------------------------	-------	------

TOTAL PARTIDA.....	32,73
---------------------------	--------------

Asciende el precio total de la partida a la mencionada cantidad de TREINTA Y DOS EUROS con SETENTA Y TRES CÉNTIMOS



CUADRO DE DESCOMPUESTOS

ADECUACIÓN DE LA CALLE MONTESA

Calle Montesa

Ayuntamiento de Ciudad Real

1519

CÓDIGO	CANTIDAD UD	DESCRIPCIÓN	PRECIO	SUBTOTAL	IMPORTE
--------	-------------	-------------	--------	----------	---------

02.19	ud	TUB.ENT.PVC CORR.J.ELAS SN8 C.TEJA 200mm c/EXC.			
(U07OEP465PC)		Colector de saneamiento enterrado de PVC de pared corrugada doble color teja y rigidez 8 kN/m ² ; con un diámetro 200 mm. y con unión por junta elástica. Colocado en zanja, sobre una cama de arena de río de 10 cm. debidamente compactada y nivelada, relleno lateralmente y superiormente hasta 10 cm. por encima de la generatriz con la misma arena; compactando ésta hasta los riñones. Con p.p. de medios auxiliares, incluida la excavación y el tapado posterior de las zanjas.			
O01OA030	0,150 h.	Oficial primera	13,23	1,98	
O01OA060	0,150 h.	Peón especializado	12,70	1,91	
P01AA020	0,249 m3	Arena de río 0/6 mm.	17,08	4,25	
P02CVW010	0,005 kg	Lubricante tubos PVC j.elástica	5,74	0,03	
P02TVC020	1,000 m.	Tub.PVC corrug.doble j.elást SN8 D=200mm	10,82	10,82	
E02ES050	0,240 m3	EXC.ZANJA SANEAM. T.DURO MEC.	18,25	4,38	
		Suma la partida.....		23,37	
		Costes indirectos.....		3,00%	0,70
		TOTAL PARTIDA.....			24,07

Asciende el precio total de la partida a la mencionada cantidad de VEINTICUATRO EUROS con SIETE CÉNTIMOS

02.20	m.	TUB.ENT.PVC CORR.J.ELAS SN8 C.TEJA 200mm			
(U07OEP470)		Colector de saneamiento enterrado de PVC de pared corrugada doble color teja y rigidez 8 kN/m ² ; con un diámetro 200 mm. y con unión por junta elástica. Colocado en zanja, sobre una cama de arena de río de 10 cm. debidamente compactada y nivelada, relleno lateralmente y superiormente hasta 10 cm. por encima de la generatriz con la misma arena; compactando ésta hasta los riñones. Con p.p. de medios auxiliares y sin incluir la excavación ni el tapado posterior de las zanjas.			
O01OA030	0,150 h.	Oficial primera	13,23	1,98	
O01OA060	0,150 h.	Peón especializado	12,70	1,91	
P01AA020	0,249 m3	Arena de río 0/6 mm.	17,08	4,25	
P02CVW010	0,005 kg	Lubricante tubos PVC j.elástica	5,74	0,03	
P02TVC020	1,000 m.	Tub.PVC corrug.doble j.elást SN8 D=200mm	10,82	10,82	
E02ES050	0,240 m3	EXC.ZANJA SANEAM. T.DURO MEC.	18,25	4,38	
		Suma la partida.....		23,37	
		Costes indirectos.....		3,00%	0,70
		TOTAL PARTIDA.....			24,07

Asciende el precio total de la partida a la mencionada cantidad de VEINTICUATRO EUROS con SIETE CÉNTIMOS

02.21	m.	TUB.ENT.PVC CORR.J.ELAS SN8 C.TEJA 250mm			
(U07OEP480)		Colector de saneamiento enterrado de PVC de pared corrugada doble color teja y rigidez 8 kN/m ² ; con un diámetro 250 mm. y con unión por junta elástica. Colocado en zanja, sobre una cama de arena de río de 10 cm. debidamente compactada y nivelada, relleno lateralmente y superiormente hasta 10 cm. por encima de la generatriz con la misma arena; compactando ésta hasta los riñones. Con p.p. de medios auxiliares y sin incluir la excavación ni el tapado posterior de las zanjas.			
O01OA030	0,200 h.	Oficial primera	13,23	2,65	
O01OA060	0,200 h.	Peón especializado	12,70	2,54	
P01AA020	0,288 m3	Arena de río 0/6 mm.	17,08	4,92	
P02CVW010	0,006 kg	Lubricante tubos PVC j.elástica	5,74	0,03	
P02TVC025	1,000 m.	Tub.PVC corrug.doble j.elást SN8 D=250mm	17,04	17,04	
		Suma la partida.....		27,18	
		Costes indirectos.....		3,00%	0,82
		TOTAL PARTIDA.....			28,00

Asciende el precio total de la partida a la mencionada cantidad de VEINTIOCHO EUROS



CUADRO DE DESCOMPUESTOS

ADECUACIÓN DE LA CALLE MONTESA

Calle Montesa

Ayuntamiento de Ciudad Real

1519

CÓDIGO	CANTIDAD UD	DESCRIPCIÓN	PRECIO SUBTOTAL	IMPORTE
--------	-------------	-------------	-----------------	---------

02.22 (U07OEP510)	m.	TUB.ENT.PVC CORR.J.ELAS SN8 C.TEJA 500mm Colector de saneamiento enterrado de PVC de pared corrugada doble color teja y rigidez 8 kN/m ² ; con un diámetro 500 mm. y con unión por junta elástica. Colocado en zanja, sobre una cama de arena de río de 10 cm. debidamente compactada y nivelada, relleno lateralmente y superiormente hasta 10 cm. por encima de la generatriz con la misma arena; compactando ésta hasta los riñones. Con p.p. de medios auxiliares y sin incluir la excavación ni el tapado posterior de las zanjas.		
O010A030	0,350 h.	Oficial primera	13,23	4,63
O010A060	0,350 h.	Peón especializado	12,70	4,45
M05EN020	0,166 h.	Excav.hidráulica neumáticos 84 CV	40,30	6,69
P01AA020	0,574 m ³	Arena de río 0/6 mm.	17,08	9,80
P02CVW010	0,012 kg	Lubricante tubos PVC j.elástica	5,74	0,07
P02TVC040	1,000 m.	Tub.PVC corrug.doble j.elást SN8 D=500mm	71,00	71,00
			Suma la partida.....	96,64
			Costes indirectos.....	3,00% 2,90
			TOTAL PARTIDA.....	99,54

Asciende el precio total de la partida a la mencionada cantidad de NOVENTA Y NUEVE EUROS con CINCUENTA Y CUATRO CÉNTIMOS

02.23 (U07ZP040PC)	ud	POZO DN 1000 H<=2,0 M CON BASE PARA COLECTORES HASTA DN 500 Suministro e instalación de pozo prefabricado con base de hasta 2,0 metros de altura y DN1000 con certificado de idoneidad técnica (DIT). Incluye el cuerpo del pozo en PVC doble pared color teja SN8 con los pates instalados, el cono reductor a 600 mm en PEAD de alta rigidez y la base también en PEAD equipada con junta de estanqueidad y hormigonado interior del culo hasta línea de agua haciendo pendientes, y dispositivo de cierre, compuesto de cerco y tapa de fundición de 40 Tn. También incluye los clip elastoméricos de conexión con tuberías de entrada y salida.		
O010A090	5,000 h.	Cuadrilla A	32,37	161,85
URAP10002000	1,000 ud	Pozo DN 1000 H=2 m con base para colectores hasta DN 500	886,00	886,00
URAC1000200	3,000 ud	Clip elastomérico a 90° DN 1000/200	45,00	135,00
URAC1000250	1,000 ud	Clip elastomérico a 90° DN 1000/250	68,00	68,00
URAC1000500	2,000 ud	Clip elastomérico a 90° DN 1000/500	130,00	260,00
P01HM010	0,170 m ³	Hormigón HM-20/P/20/I central	50,94	8,66
P02EPT020	1,000 ud	Cerco/tapa FD/40Tn junta insonoriz.D=60	54,54	54,54
			Suma la partida.....	1.574,05
			Costes indirectos.....	3,00% 47,22
			TOTAL PARTIDA.....	1.621,27

Asciende el precio total de la partida a la mencionada cantidad de MIL SEISCIENTOS VEINTIUN EUROS con VEINTISIETE CÉNTIMOS



CUADRO DE DESCOMPUESTOS

ADECUACIÓN DE LA CALLE MONTESA

Calle Montesa

Ayuntamiento de Ciudad Real

1519

CÓDIGO CANTIDAD UD DESCRIPCIÓN PRECIO SUBTOTAL IMPORTE

02.24 ud **POZO DN 1000 H<=2,5 M CON BASE PARA COLECTORES HASTA DN 500**
(U07ZP050PC) Suministro e instalación de pozo prefabricado con base de hasta 2,5 metros de altura y DN1000 con certificado de idoneidad técnica (DIT). Incluye el cuerpo del pozo en PVC doble pared color teja SN8 con los pates instalados, el cono reductor a 600 mm en PEAD de alta rigidez y la base también en PE-AD equipada con junta de estanqueidad y hormigonado interior del culo hasta línea de agua haciendo pendientes, y dispositivo de cierre, compuesto de cerco y tapa de fundición de 40 Tn. También incluye los clip elastoméricos de conexión con tuberías de entrada y salida.

O01OA090	5,000 h.	Cuadrilla A	32,37	161,85
URAP10002500	1,000 ud	Pozo DN 1000 H=2,5 m con base para colectores hasta DN 500	1.018,00	1.018,00
URAC1000200	3,000 ud	Clip elastomérico a 90° DN 1000/200	45,00	135,00
URAC1000250	1,000 ud	Clip elastomérico a 90° DN 1000/250	68,00	68,00
URAC1000500	2,000 ud	Clip elastomérico a 90° DN 1000/500	130,00	260,00
P01HM010	0,170 m3	Hormigón HM-20/P/20/I central	50,94	8,66
P02EPT020	1,000 ud	Cerco/tapa FD/40Tn junta insonoriz.D=60	54,54	54,54

Suma la partida..... 1.706,05
Costes indirectos..... 3,00% 51,18

TOTAL PARTIDA..... 1.757,23

Asciende el precio total de la partida a la mencionada cantidad de MIL SETECIENTOS CINCUENTA Y SIETE EUROS con VEINTITRES CÉNTIMOS

02.25 ud **POZO DN 1000 H<=3,0 M CON BASE PARA COLECTORES HASTA DN 500**
(U07ZP060PC) Suministro e instalación de pozo prefabricado con base de hasta 3,0 metros de altura y DN 1000 con certificado de idoneidad técnica (DIT). Incluye el cuerpo del pozo en PVC doble pared color teja SN8 con los pates instalados, el cono reductor a 600 mm en PEAD de alta rigidez y la base también en PE-AD equipada con junta de estanqueidad y hormigonado interior del culo hasta línea de agua haciendo pendientes, y dispositivo de cierre, compuesto de cerco y tapa de fundición de 40 Tn. También incluye los clip elastoméricos de conexión con tuberías de entrada y salida.

O01OA090	5,000 h.	Cuadrilla A	32,37	161,85
URAP10003000	1,000 ud	Pozo DN 1000 H=3,0 m con base para colectores hasta DN 500	1.163,00	1.163,00
URAC1000250	1,000 ud	Clip elastomérico a 90° DN 1000/250	68,00	68,00
URAC1000500	2,000 ud	Clip elastomérico a 90° DN 1000/500	130,00	260,00
URAC1000200	3,000 ud	Clip elastomérico a 90° DN 1000/200	45,00	135,00
P01HM010	0,170 m3	Hormigón HM-20/P/20/I central	50,94	8,66
P02EPT020	1,000 ud	Cerco/tapa FD/40Tn junta insonoriz.D=60	54,54	54,54

Suma la partida..... 1.851,05
Costes indirectos..... 3,00% 55,53

TOTAL PARTIDA..... 1.906,58

Asciende el precio total de la partida a la mencionada cantidad de MIL NOVECIENTOS SEIS EUROS con CINCUENTA Y OCHO CÉNTIMOS



CUADRO DE DESCOMPUESTOS

ADECUACIÓN DE LA CALLE MONTESA

Calle Montesa

Ayuntamiento de Ciudad Real

1519

CÓDIGO	CANTIDAD UD	DESCRIPCIÓN	PRECIO	SUBTOTAL	IMPORTE
--------	-------------	-------------	--------	----------	---------

02.26 ud **POZO DN 1000 H<=3,5 M CON BASE PARA COLECTORES HASTA DN 500**
(U07ZP070PC) Suministro e instalación de pozo prefabricado con base de hasta 3,5 metros de altura y DN 1000 con certificado de idoneidad técnica (DIT). Incluye el cuerpo del pozo en PVC doble pared color teja SN8 con los pates instalados, el cono reductor a 600 mm en PEAD de alta rigidez y la base también en PEAD equipada con junta de estanqueidad y hormigonado interior del culo hasta línea de agua haciendo pendientes, y dispositivo de cierre, compuesto de cerco y tapa de fundición de 40 Tn. También incluye los clip elastoméricos de conexión con tuberías de entrada y salida.

O01OA090	5,000 h.	Cuadrilla A	32,37	161,85
URAP10003500	1,000 u	Pozo DN 1000 H=3,5 m con base para colectores hasta DN 500	1.304,00	1.304,00
URAC1000250	1,000 ud	Clip elastomérico a 90° DN 1000/250	68,00	68,00
URAC1000500	2,000 ud	Clip elastomérico a 90° DN 1000/500	130,00	260,00
URAC1000200	3,000 ud	Clip elastomérico a 90° DN 1000/200	45,00	135,00
P01HM010	0,170 m3	Hormigón HM-20/P/20/I central	50,94	8,66
P02EPT020	1,000 ud	Cerco/tapa FD/40Tn junta insonoriz.D=60	54,54	54,54

Suma la partida..... 1.992,05
Costes indirectos..... 3,00% 59,76

TOTAL PARTIDA..... 2.051,81

Asciende el precio total de la partida a la mencionada cantidad de DOS MIL CINCUENTA Y UN EUROS con OCHENTA Y UN CÉNTIMOS

02.27 ud **RECONSTRUCCIÓN DE POZO**
(UORZLC010PC) Reconstrucción de pozo de resalto circular de 110 cm de diámetro interior y de 4 m de profundidad libre, construido con fábrica de ladrillo perforado tosco de 1 pie de espesor, recibido con mortero de cemento M-5, refuerzo de solera de hormigón HA-25/P/40/I, ligeramente armada con mallazo, para apoyo de nuevas conducciones; enfoscado y bruñido por el interior, con mortero de cemento y arena de río, y pates de polipropileno, empotrados cada 30 cm, i/formación de canal en el fondo del pozo, recibido de nuevas tuberías incorporadas a la red de saneamiento y formación de brocal asimétrico en la coronación, para recibir el cerco y la tapa de fundición tipo calzada, totalmente terminado, y con p.p. medios auxiliares, sin incluir la excavación ni el relleno perimetral posterior. Según UNE-EN 998-1:2010 y UNE-EN 998-2:2004.

O01OA030	8,000 h.	Oficial primera	13,23	105,84
O01OA070	8,000 h.	Peón ordinario	12,53	100,24
P01HA020	0,475 m3	Hormigón HA-25/P/40/I central	53,77	25,54
P03AM070	2,270 m2	Malla 15x30x5 1,564 kg/m2	1,10	2,50
P01LT020	0,550 mud	Ladrillo perforado tosco 24x11,5x7 cm.	69,99	38,49
P04RR070	17,900 kg	Mortero revoco CSIV-W2	2,37	42,42
P02EPW010	14,000 ud	Pates PP 30x25	6,48	90,72
P02EPT021	1,000 ud	Reg. M.R. 850 GEOPKSR D400 saneamI/abastec.	95,19	95,19

Suma la partida..... 500,94
Costes indirectos..... 3,00% 15,03

TOTAL PARTIDA..... 515,97

Asciende el precio total de la partida a la mencionada cantidad de QUINIENTOS QUINCE EUROS con NOVENTA Y SIETE CÉNTIMOS

02.28 m3 **RELLENO DE ZANJAS CON ARENA BASALTICA**
(U03CA020PC) Relleno localizado en zanjas con arena basáltica hasta 20 cm de espesor, extendido, humectación y compactación. Medida la superficie ejecutada.

O01OA070	0,100 h.	Peón ordinario	12,53	1,25
M07AC010	0,070 h.	Dumper convencional 1.500 kg.	3,38	0,24
P01AA976	1,000 m3	Arena basáltica	14,40	14,40
M08CA110	0,015 h.	Cisterna agua s/camión 10.000 l.	30,14	0,45

Suma la partida..... 16,34
Costes indirectos..... 3,00% 0,49

TOTAL PARTIDA..... 16,83

Asciende el precio total de la partida a la mencionada cantidad de DIECISEIS EUROS con OCHENTA Y TRES CÉNTIMOS



CUADRO DE DESCOMPUESTOS

ADECUACIÓN DE LA CALLE MONTESA

Calle Montesa

Ayuntamiento de Ciudad Real

1519

CÓDIGO	CANTIDAD UD	DESCRIPCIÓN	PRECIO	SUBTOTAL	IMPORTE
--------	-------------	-------------	--------	----------	---------

02.29

m3 RELLENO ZANJAS/MATERIAL EXCAVACIÓN

(U01RZ010)

Relleno localizado en zanjas con productos procedentes de la excavación, extendido, humectación y compactación en capas de 20 cm. de espesor, con un grado de compactación del 95% del proctor modificado.

O01OA020	0,015 h.	Capataz	13,25	0,20
O01OA070	0,100 h.	Peón ordinario	12,53	1,25
M08CA110	0,015 h.	Cisterna agua s/camión 10.000 l.	30,14	0,45
M05RN010	0,015 h.	Retrocargadora neumáticos 50 CV	30,99	0,46
M08RL010	0,150 h.	Rodillo vibrante manual tándem 800 kg.	5,84	0,88

Suma la partida..... 3,24

Costes indirectos..... 3,00% 0,10

TOTAL PARTIDA..... 3,34

Asciende el precio total de la partida a la mencionada cantidad de TRES EUROS con TREINTA Y CUATRO CÉNTIMOS

02.30

m3 ZAHORRA ARTIFICIAL BASE 75% MACHAQUEO

(U03CZ010)

Zahorra artificial, husos ZA(40)/ZA(25) en capas de base, con 75 % de caras de fractura, puesta en obra, extendida y compactada, incluso preparación de la superficie de asiento, en capas de 20/30 cm. de espesor, medido sobre perfil. Desgaste de los ángulos de los áridos < 30.

O01OA020	0,010 h.	Capataz	13,25	0,13
O01OA070	0,018 h.	Peón ordinario	12,53	0,23
M08NM020	0,018 h.	Motoniveladora de 200 CV	67,35	1,21
M08RN040	0,018 h.	Rodillo vibrante autopropuls.mixto 15 t.	54,25	0,98
M08CA110	0,018 h.	Cisterna agua s/camión 10.000 l.	30,14	0,54
M07CB020	0,018 h.	Camión basculante 4x4 14 t.	27,00	0,49
M07W020	44,000 t.	km transporte zahorra	0,13	5,72
P01AF030	2,200 t.	Zahorra artif. ZA(40)/ZA(25) 75%	6,48	14,26

Suma la partida..... 23,56

Costes indirectos..... 3,00% 0,71

TOTAL PARTIDA..... 24,27

Asciende el precio total de la partida a la mencionada cantidad de VEINTICUATRO EUROS con VEINTISIETE CÉNTIMOS

02.31

ud ACOMETIDA RED GRAL.SANEAM. PVC D=200

(U07C013)

Acometida domiciliar de saneamiento a la red general municipal, hasta una distancia máxima de 8 m., formada por: apertura de agujero en el pozo existente, colocación de tubería de PVC corrugado de 20 cm. de diámetro interior, conexión y sellado de tubería instalada, sin incluir formación del pozo en el punto de acometida y con p.p. de medios auxiliares. Medida la unidad ejecutada.

O01OA040	2,000 h.	Oficial segunda	13,07	26,14
O01OA060	2,000 h.	Peón especializado	12,70	25,40
P02TVC020	8,000 m.	Tub.PVC corrug.doble j.elást SN8 D=200mm	10,82	86,56

Suma la partida..... 138,10

Costes indirectos..... 3,00% 4,14

TOTAL PARTIDA..... 142,24

Asciende el precio total de la partida a la mencionada cantidad de CIENTO CUARENTA Y DOS EUROS con VEINTICUATRO CÉNTIMOS



CUADRO DE DESCOMPUESTOS

ADECUACIÓN DE LA CALLE MONTESA

Calle Montesa

Ayuntamiento de Ciudad Real

1519

CÓDIGO CANTIDAD UD DESCRIPCIÓN PRECIO SUBTOTAL IMPORTE

02.32 ud DESVÍO DEL SISTEMA DE SANEAMIENTO DURANTE LA EJECUCIÓN

(OBT_POZOS)

Actuaciones necesarias para el desvío del sistema de saneamiento de manera que se garantice continuar prestando el servicio en el tramo en obras durante la ejecución de las mismas, mediante el bombeo de agua residual y obturación de saneamiento.

O01OA070	30,000 h.	Peón ordinario	12,53	375,90
BAL_OBT	20,000 día	Alquiler balón obturador	54,97	1.099,40
BOM_SUM	20,000 día	Alquiler bomba sumergible con tubería flexible	64,79	1.295,80
CONEX_ELECT	1,000 ud	Conexiado eléctrico de bomba	434,80	434,80

Suma la partida..... 3.205,90

Costes indirectos..... 3,00% 96,18

TOTAL PARTIDA..... 3.302,08

Asciende el precio total de la partida a la mencionada cantidad de TRES MIL TRESCIENTOS DOS EUROS con OCHO CÉNTIMOS

02.33 ud INSPECCIÓN FINAL CON CÁMARA TV

(CAMARA_TV)

Inspección con Equipo portátil equipado con cámara de TV de la totalidad de tubería y pozos de registro de nueva ejecución o rehabilitada. Incluye emisión de informe con grabación digital que contenga longitudes, diámetros y pendientes

O01OA090	5,000 h.	Cuadrilla A	32,37	161,85
CAMARATV	5,000 h.	Cámara Tv inspección saneamiento	93,21	466,05

Suma la partida..... 627,90

Costes indirectos..... 3,00% 18,84

TOTAL PARTIDA..... 646,74

Asciende el precio total de la partida a la mencionada cantidad de SEISCIENTOS CUARENTA Y SEIS EUROS con SETENTA Y CUATRO CÉNTIMOS



CUADRO DE DESCOMPUESTOS

ADECUACIÓN DE LA CALLE MONTESA

Calle Montesa

Ayuntamiento de Ciudad Real

1519

CÓDIGO	CANTIDAD	UD	DESCRIPCIÓN	PRECIO	SUBTOTAL	IMPORTE
--------	----------	----	-------------	--------	----------	---------

CAPÍTULO 03 ACONDICIONAMIENTO DE INSTALACIONES

03.01

ud SUSTITUCION TAPA ARQU. 30x30 cm.

(U07AT300)

Desmontaje y sustitución de tapa y marco de arqueta existente por nueva de tapa y marco de fundición dúctil 30x30 cm. incluso levantado y retirada de escombros a vertedero. Medida la unidad ejecutada.

O01OA070	0,100 h.	Peón ordinario	12,53	1,25
M06CM010	0,100 h.	Compre.port.diesel m.p. 2 m3/min 7 bar	2,99	0,30
M06MI110	0,100 h.	Martillo manual picador neumático 9 kg	1,02	0,10
M07CB020	0,001 h.	Camión basculante 4x4 14 t.	27,00	0,03
P02EAF300	1,000 ud	Tapa/marco arq. fundición dúctil 30x30	18,93	18,93

Suma la partida..... 20,61

Costes indirectos..... 3,00% 0,62

TOTAL PARTIDA..... 21,23

Asciende el precio total de la partida a la mencionada cantidad de VEINTIUN EUROS con VEINTITRES CÉNTIMOS

03.02

ud SUSTITUCION TAPA ARQU. 40x40 cm.

(U07AT400)

Desmontaje y sustitución de tapa y marco de arqueta existente por nueva de tapa y marco de fundición dúctil 40x40 cm. incluso levantado, recricido de fábrica, repaso de enfoscados interiores y retirada de escombros a vertedero, con recuperación de tapas existentes y transporte a los almacenes municipales. Medida la unidad ejecutada.

O01OA070	0,100 h.	Peón ordinario	12,53	1,25
M06CM010	0,100 h.	Compre.port.diesel m.p. 2 m3/min 7 bar	2,99	0,30
M06MI110	0,100 h.	Martillo manual picador neumático 9 kg	1,02	0,10
M07CB020	0,001 h.	Camión basculante 4x4 14 t.	27,00	0,03
P02EAF400	1,000 ud	Tapa/marco arq. fundición dúctil 40x40	30,10	30,10

Suma la partida..... 31,78

Costes indirectos..... 3,00% 0,95

TOTAL PARTIDA..... 32,73

Asciende el precio total de la partida a la mencionada cantidad de TREINTA Y DOS EUROS con SETENTA Y TRES CÉNTIMOS

03.03

ud ARQUETA LADRI.REGISTRO 63x63x50 cm. Tpa FD

(U10ALR005PC)

Arqueta de registro de 63x63x50 cm. de medidas interiores, construida con fábrica de ladrillo perforado tosco de 1/2 pie de espesor, recibido con mortero de cemento M-5, colocada sobre capa de grava machaqueo de 10 cm. de espesor, enfoscada por el interior con mortero de cemento M-15 y con tapa de fundición dúctil de 60x60 cm, terminada y con p.p. de medios auxiliares, incluida la excavación y el relleno perimetral posterior. Medida la unidad ejecutada.

O01OA030	2,000 h.	Oficial primera	13,23	26,46
O01OA060	1,000 h.	Peón especializado	12,70	12,70
E02PS061	0,350 m3	EXC.ARQ.C/MART.ROM.T.DURO RET.ESC.	20,56	7,20
P01LT020	0,100 mud	Ladrillo perforado tosco 24x11,5x7 cm.	69,99	7,00
P01MC040	0,050 m3	Mortero cem. gris II/B-M 32,5 M-5/CEM	49,05	2,45
P01MC010	0,030 m3	Mortero cem. gris II/B-M 32,5 M-15/CEM	49,05	1,47
P15AA040	1,000 ud	Cerco 60x60 y tapa fundición	52,34	52,34

Suma la partida..... 109,62

Costes indirectos..... 3,00% 3,29

TOTAL PARTIDA..... 112,91

Asciende el precio total de la partida a la mencionada cantidad de CIENTO DOCE EUROS con NOVENTA Y UN CÉNTIMOS



CUADRO DE DESCOMPUESTOS

ADECUACIÓN DE LA CALLE MONTESA

Calle Montesa

Ayuntamiento de Ciudad Real

1519

CÓDIGO	CANTIDAD UD	DESCRIPCIÓN	PRECIO SUBTOTAL	IMPORTE
--------	-------------	-------------	-----------------	---------

03.04 ud ARQUETA LADRI.REGISTRO 38x38x50 cm. Tapa FD

(U10ALR001)

Arqueta de registro de 38x38x50 cm. de medidas interiores, construida con fábrica de ladrillo perforado tosco de 1/2 pie de espesor, recibido con mortero de cemento M-5, colocada sobre capa de grava machaqueo de 10 cm. de espesor, enfoscada por el interior con mortero de cemento M-15 y con tapa de fundición dúctil de 40x40 cm, terminada y con p.p. de medios auxiliares, incluida la excavación y el relleno perimetral posterior. Medida la unidad ejecutada.

O01OA030	1,700 h.	Oficial primera	13,23	22,49
O01OA060	0,850 h.	Peón especializado	12,70	10,80
E02PS061	0,580 m3	EXC.ARQ.C/MART.ROM.T.DURO RET.ESC.	20,56	11,92
P01AG130	0,050 m3	Grava machaqueo 40/80 mm.	13,20	0,66
P01MC040	0,020 m3	Mortero cem. gris II/B-M 32,5 M-5/CEM	49,05	0,98
P01MC010	0,015 m3	Mortero cem. gris II/B-M 32,5 M-15/CEM	49,05	0,74
P02EAF400	1,000 ud	Tapa/marco arq. fundición dúctil 40x40	30,10	30,10

Suma la partida..... 77,69

Costes indirectos..... 3,00% 2,33

TOTAL PARTIDA..... 80,02

Asciende el precio total de la partida a la mencionada cantidad de OCHENTA EUROS con DOS CÉNTIMOS

03.05 m. CANALIZACIÓN SUBTERRÁNEA CON TUBO CORRUGADO D 63 mm

(E17BE035)

Canalización con 1 tubo corrugado de 63 mm. de diámetro, bajo jardín, acerado ó zona terriza, i/excavación de zanja 30x60 cm. y relleno fondo con 5 cm. arena y resto con tierras excavadas. Compactado de zanja. Colocación de cinta de señalización. Retirar escombros sobrantes al vertedero municipal. Con medios auxiliares y costes indirectos. Medida la longitud ejecutada.

O01OA030	0,050 h.	Oficial primera	13,23	0,66
O01OA070	0,050 h.	Peón ordinario	12,53	0,63
E02EM010	0,180 m3	EXC.ZANJA A MÁQUINA T. DISGREG.	6,18	1,11
P01AA020	0,015 m3	Arena de río 0/6 mm.	17,08	0,26
P15AF090	1,000 m.	Tubo corrugado D 65 mm.	1,01	1,01
P15AH010	1,000 m.	Cinta señalizadora	0,16	0,16
M07CB005	0,010 h.	Camión basculante de 8 t.	27,00	0,27

Suma la partida..... 4,10

Costes indirectos..... 3,00% 0,12

TOTAL PARTIDA..... 4,22

Asciende el precio total de la partida a la mencionada cantidad de CUATRO EUROS con VEINTIDOS CÉNTIMOS

03.06 m TUBO COARRUGADO PVC 63 D

(U09BT020PC)

Metro lineal de tubo corrugado de 63 mm. de diámetro, bajo jardín ó zona terriza. Colocación de cinta de señalización. Con medios auxiliares y costes indirectos. Medida la longitud ejecutada.

O01OA070	0,050 h.	Peón ordinario	12,53	0,63
P15AF090	1,000 m.	Tubo corrugado D 65 mm.	1,01	1,01
P15AH010	1,000 m.	Cinta señalizadora	0,16	0,16

Suma la partida..... 1,80

Costes indirectos..... 3,00% 0,05

TOTAL PARTIDA..... 1,85

Asciende el precio total de la partida a la mencionada cantidad de UN EUROS con OCHENTA Y CINCO CÉNTIMOS



CUADRO DE DESCOMPUESTOS

ADECUACIÓN DE LA CALLE MONTESA

Calle Montesa

Ayuntamiento de Ciudad Real

1519

CÓDIGO	CANTIDAD UD	DESCRIPCIÓN	PRECIO	SUBTOTAL	IMPORTE
--------	-------------	-------------	--------	----------	---------

03.07 m **LÍNEA ALUMB.P.4x6+T.16 Cu. S/EXC.**
(U09BCP130PC) Línea de alimentación para alumbrado público formada por conductores de cobre 4x6 mm² con aislamiento tipo RV-0,6/1 kV, incluso cable 16 mm² Cu para red equipotencial tipo VV-750, canalizados bajo tubo de PVC. Con medios auxiliares y costes indirectos. Medida la longitud ejecutada.

O01OB200	0,020 h.	Oficial 1ª electricista	13,23	0,26
O01OB220	0,020 h.	Ayudante electricista	12,87	0,26
P15AE010	1,000 m.	Cond.aisla. RV-k 0,6-1kV 4x6 mm ² Cu	3,64	3,64
P15GA060	1,000 m.	Cond. flex. XLPE 750 V 16 mm ² Cu	2,21	2,21
P01DW090	0,020 ud	Pequeño material	1,25	0,03

Suma la partida..... 6,40

Costes indirectos..... 3,00% 0,19

TOTAL PARTIDA..... 6,59

Asciende el precio total de la partida a la mencionada cantidad de SEIS EUROS con CINCUENTA Y NUEVE CÉNTIMOS

03.08 m. **COND.POLIET.PE 100 PN 10 DN=160mm.**
(U06TP600) Tubería de polietileno alta densidad PE100, de 160 mm. de diámetro nominal y una presión nominal de 10 bar, suministrada en barras, colocada en zanja sobre cama de arena, relleno lateral y superior hasta 10 cm. por encima de la generatriz con la misma arena, i/p.p. de elementos de unión y medios auxiliares, sin incluir la excavación ni el relleno posterior de la zanja, colocada s/NTE-IFA-13.

O01OB170	0,100 h.	Oficial 1ª fontanero calefactor	13,23	1,32
O01OB180	0,100 h.	Oficial 2ª fontanero calefactor	13,07	1,31
P26TPA740	1,000 m.	Tub.polietil. a.d. PE100 PN10 DN=160mm.	17,93	17,93
P01AA020	0,190 m3	Arena de río 0/6 mm.	17,08	3,25

Suma la partida..... 23,81

Costes indirectos..... 3,00% 0,71

TOTAL PARTIDA..... 24,52

Asciende el precio total de la partida a la mencionada cantidad de VEINTICUATRO EUROS con CINCUENTA Y DOS CÉNTIMOS

03.09 m. **CINTA DE SEALIZACIÓN INSTALACIONES**
(U06SW001) Suministro y colocación de cinta señalizadora de instalaciones varias, en color según servicio. Incluso sujeción con capa de arena. Medida la longitud ejecutada.

O01OA070	0,013 h.	Peón ordinario	12,53	0,16
P15AH010	1,000 m.	Cinta señalizadora	0,16	0,16
P01AA020	0,001 m3	Arena de río 0/6 mm.	17,08	0,02

Suma la partida..... 0,34

Costes indirectos..... 3,00% 0,01

TOTAL PARTIDA..... 0,35

Asciende el precio total de la partida a la mencionada cantidad de CERO EUROS con TREINTA Y CINCO CÉNTIMOS

03.10 m. **CANALIZ. ACOM. SUBTER. 1 TUBOS D 125 mm VERDE**
(U11TC350PC) Canalización con 1 tubo coarrugado verde de doble pared de 125 mm de diámetro para comunicaciones, bajo zona terraza, i/excavación de zanja 40x60 cm, cama de 5 cm. arena, colocación de tubos, tapado de éstos con arena y resto con tierras excavadas. Compactado de zanja. Con medios auxiliares y costes indirectos. Medida la longitud ejecutada.

O01OA030	0,037 h.	Oficial primera	13,23	0,49
O01OA070	0,037 h.	Peón ordinario	12,53	0,46
E02EM010	0,240 m3	EXC.ZANJA A MÁQUINA T. DISGREG.	6,18	1,48
P27TT035PC	1,000 m.	Tubo corrugado verde doble pared D 125	4,20	4,20
P01AA020	0,050 m3	Arena de río 0/6 mm.	17,08	0,85

Suma la partida..... 7,48

Costes indirectos..... 3,00% 0,22

TOTAL PARTIDA..... 7,70

Asciende el precio total de la partida a la mencionada cantidad de SIETE EUROS con SETENTA CÉNTIMOS



CUADRO DE DESCOMPUESTOS

ADECUACIÓN DE LA CALLE MONTESA

Calle Montesa

Ayuntamiento de Ciudad Real

1519

CÓDIGO	CANTIDAD UD	DESCRIPCIÓN	PRECIO	SUBTOTAL	IMPORTE
--------	-------------	-------------	--------	----------	---------

03.11 m TUBO COARRUGADO D 125 VERDE

(U09BT050PC) Metro lineal de tubo corrugado verde de 125 mm. de diámetro, bajo jardín ó zona terriza. Con medios auxiliares y costes indirectos. Medida la longitud ejecutada.

O01OA070	0,050 h.	Peón ordinario	12,53	0,63
P27TT035PC	1,000 m.	Tubo corrugado verde doble pared D 125	4,20	4,20

Suma la partida.....	4,83
Costes indirectos.....	3,00%

TOTAL PARTIDA..... 4,97

Asciende el precio total de la partida a la mencionada cantidad de CUATRO EUROS con NOVENTA Y SIETE CÉNTIMOS

03.12 m. TUB.PEBD ENTERRADO PE40 PN4 D=32 mm.

(U12TPB050) Tubería de polietileno baja densidad PE40, para instalación enterrada de red de riego, para una presión de 4 kg./cm², de 32 mm. de diámetro exterior, colocada en zanja, en el interior de zonas verdes, i/p.p. de elementos de unión, sin incluir la apertura ni el tapado de la zanja, instalada.

O01OB180	0,030 h.	Oficial 2ª fontanero calefactor	13,07	0,39
O01OB195	0,030 h.	Ayudante fontanero	12,87	0,39
P26TPB030	1,000 m.	Tub.polietileno b.d. PE40 PN4 DN=32mm.	0,83	0,83

Suma la partida.....	1,61
Costes indirectos.....	3,00%

TOTAL PARTIDA..... 1,66

Asciende el precio total de la partida a la mencionada cantidad de UN EUROS con SESENTA Y SEIS CÉNTIMOS

03.13 m. TUB.PEBD ENTERRADO PE40 PN4 D=25 mm.

(U12TPB040) Tubería de polietileno baja densidad PE40, para instalación enterrada de red de riego, para una presión de 4 kg./cm², de 25 mm. de diámetro exterior, colocada en zanja, en el interior de zonas verdes, i/p.p. de elementos de unión, sin incluir la apertura ni el tapado de la zanja, instalada.

O01OB180	0,030 h.	Oficial 2ª fontanero calefactor	13,07	0,39
O01OB195	0,030 h.	Ayudante fontanero	12,87	0,39
P26TPB020	1,000 m.	Tub.polietileno b.d. PE40 PN4 DN=25mm.	0,64	0,64

Suma la partida.....	1,42
Costes indirectos.....	3,00%

TOTAL PARTIDA..... 1,46

Asciende el precio total de la partida a la mencionada cantidad de UN EUROS con CUARENTA Y SEIS CÉNTIMOS

03.14 m. TUB.PEBD ENTERRADO PE40 PN4 D=20 mm.

(U12TPB030) Tubería de polietileno baja densidad PE40, para instalación enterrada de red de riego, para una presión de 4 kg./cm², de 20 mm. de diámetro exterior, colocada en zanja, en el interior de zonas verdes, i/p.p. de elementos de unión, sin incluir la apertura ni el tapado de la zanja, instalada.

O01OB180	0,030 h.	Oficial 2ª fontanero calefactor	13,07	0,39
O01OB195	0,030 h.	Ayudante fontanero	12,87	0,39
P26TPB010	1,000 m.	Tub.polietileno b.d. PE40 PN4 DN=20mm.	0,33	0,33

Suma la partida.....	1,11
Costes indirectos.....	3,00%

TOTAL PARTIDA..... 1,14

Asciende el precio total de la partida a la mencionada cantidad de UN EUROS con CATORCE CÉNTIMOS



CUADRO DE DESCOMPUESTOS

ADECUACIÓN DE LA CALLE MONTESA

Calle Montesa

Ayuntamiento de Ciudad Real

1519

CÓDIGO	CANTIDAD UD	DESCRIPCIÓN	PRECIO	SUBTOTAL	IMPORTE
03.15		m. TUB.PEBD ENTERRADO PE40 PN4 D=16 mm.			
(U12TPB010)		Tubería de polietileno baja densidad PE40, para instalación enterrada de red de riego, para una presión de 4 kg./cm ² , de 16 mm. de diámetro exterior, colocada en zanja, en el interior de zonas verdes, i/p.p. de elementos de unión, sin incluir la apertura ni el tapado de la zanja, instalada.			
O01OB180	0,030 h.	Oficial 2 ^a fontanero calefactor	13,07	0,39	
O01OB195	0,030 h.	Ayudante fontanero	12,87	0,39	
P26TPB006	1,000 m.	Tub.polietileno b.d. PE40 PN4 DN=16mm.	0,23	0,23	
		Suma la partida.....			1,01
		Costes indirectos.....		3,00%	0,03
		TOTAL PARTIDA.....			1,04

Asciende el precio total de la partida a la mencionada cantidad de UN EUROS con CUATRO CÉNTIMOS



CUADRO DE DESCOMPUESTOS

ADECUACIÓN DE LA CALLE MONTESA

Calle Montesa

Ayuntamiento de Ciudad Real

1519

CÓDIGO	CANTIDAD UD	DESCRIPCIÓN	PRECIO SUBTOTAL	IMPORTE
--------	-------------	-------------	-----------------	---------

CAPÍTULO 04 PAVIMENTACIONES Y ACERADOS

04.01

(U03CZ010)

m3 ZAHORRA ARTIFICIAL BASE 75% MACHAQUEO

Zahorra artificial, husos ZA(40)/ZA(25) en capas de base, con 75 % de caras de fractura, puesta en obra, extendida y compactada, incluso preparación de la superficie de asiento, en capas de 20/30 cm. de espesor, medido sobre perfil. Desgaste de los ángulos de los áridos < 30.

O01OA020	0,010 h.	Capataz	13,25	0,13
O01OA070	0,018 h.	Peón ordinario	12,53	0,23
M08NM020	0,018 h.	Motoniveladora de 200 CV	67,35	1,21
M08RN040	0,018 h.	Rodillo vibrante autopropuls.mixto 15 t.	54,25	0,98
M08CA110	0,018 h.	Cisterna agua s/camión 10.000 l.	30,14	0,54
M07CB020	0,018 h.	Camión basculante 4x4 14 t.	27,00	0,49
M07W020	44,000 t.	km transporte zahorra	0,13	5,72
P01AF030	2,200 t.	Zahorra artif. ZA(40)/ZA(25) 75%	6,48	14,26

Suma la partida..... 23,56

Costes indirectos..... 3,00% 0,71

TOTAL PARTIDA..... 24,27

Asciende el precio total de la partida a la mencionada cantidad de VEINTICUATRO EUROS con VEINTISIETE CÉNTIMOS

04.02

(U04BH086)

m. BORDI.HORM.BICAPA GRIS C-6 9-12x25 EXC.

Bordillo de hormigón bicapa, de color gris, tipo C-6, achaflanado, de 9 y 12 cm. de bases superior e inferior y 25 cm. de altura, colocado sobre solera de hormigón HM-20/P/20/I, de 10 cm. de espesor, rejuntado y limpieza, incluida la rotura del pavimento existente, la excavación previa y la retirada de escombros avertedero. Medida la longitud ejecutada.

O01OA140	0,300 h.	Cuadrilla F	25,60	7,68
M05EN050	0,050 h.	Retroexcavad.c/martillo rompedor	52,00	2,60
P01HM010	0,026 m3	Hormigón HM-20/P/20/I central	50,94	1,32
A02A080	0,001 m3	MORTERO CEMENTO M-5	61,92	0,06
P08XBH085	1,000 m.	Bord.hor.bicapa gris C-6 9-12x25 cm.	3,20	3,20

Suma la partida..... 14,86

Costes indirectos..... 3,00% 0,45

TOTAL PARTIDA..... 15,31

Asciende el precio total de la partida a la mencionada cantidad de QUINCE EUROS con TREINTA Y UN CÉNTIMOS

04.03

(E04SM010)

m2 SOLERA HORMIG.HM-20/P/20 e=10cm

Solera de hormigón en masa de 10 cm. de espesor, realizada con hormigón HM-20 N/mm², Tmáx.20 mm., elaborado en obra, i/vertido, colocación, p.p. de juntas, aserrado de las mismas y fratasado. Colocación de cerco y tapas de arquetas existentes. Según NTE-RSS y EHE.

E04SE030	0,100 m3	HORMIGÓN HM-20/P/20/I EN SOLERA	68,95	6,90
----------	----------	---------------------------------	-------	------

Suma la partida..... 6,90

Costes indirectos..... 3,00% 0,21

TOTAL PARTIDA..... 7,11

Asciende el precio total de la partida a la mencionada cantidad de SIETE EUROS con ONCE CÉNTIMOS

04.04

(E04SA025)

m2 SOLER.HA-25, 20cm.ARMA.#15x15x8

Solera de hormigón de 20 cm. de espesor, realizada con hormigón HA-25 N/mm², Tmáx.20 mm., elaborado en obra, i/vertido, colocación y armado con mallazo 15x15x8, p.p. de juntas, aserrado de las mismas y fratasado. Según NTE-RSS y EHE.

E04SE090	0,200 m3	HORMIGÓN HA-25/P/20/I EN SOLERA	73,20	14,64
E04AM060	1,000 m2	MALLA 15x15 cm. D=8 mm.	5,16	5,16

Suma la partida..... 19,80

Costes indirectos..... 3,00% 0,59

TOTAL PARTIDA..... 20,39

Asciende el precio total de la partida a la mencionada cantidad de VEINTE EUROS con TREINTA Y NUEVE CÉNTIMOS



CUADRO DE DESCOMPUESTOS

ADECUACIÓN DE LA CALLE MONTESA

Calle Montesa

Ayuntamiento de Ciudad Real

1519

CÓDIGO	CANTIDAD UD	DESCRIPCIÓN	PRECIO SUBTOTAL	IMPORTE
--------	-------------	-------------	-----------------	---------

CÓDIGO	CANTIDAD UD	DESCRIPCIÓN	PRECIO SUBTOTAL	IMPORTE
04.05	m2	PAV.ADOQ.HOR.RECTO ABUJA. 30x20x8 ESMALTADO UNE-EN 1338/04 MORT.		
(U04VQ064)		Pavimento de adoquín prefabricado de hormigón bicapa en colores imitación granito y cara superior con textura abujardada y tratamiento superficial esmaltado antimanchas, UNE-EN 1338/04, aprobado por D. F., de forma rectangular de 30x20x8 cm., colocado con mortero, rasanteada, de 3-4 cm. de espesor, dejando entre ellos una junta de separación de 2-3 mm. para su posterior relleno con arena caliza de machaqueo y cemento, i/ p.p. de nivelación de tapas y arquetas de registro existentes, juntas de dilatación necesarias, medios auxiliares, barrido y compactación, regado con agua y limpieza. Medida la superficie ejecutada.		
O01OA090	0,270 h.	Cuadrilla A	32,37	8,74
M08RB010	0,106 h.	Bandeja vibrante de 170 kg.	3,08	0,33
P01AA950	0,021 kg	Arena caliza machaq. sacos 0,3 mm	0,33	0,01
P01DW050	0,020 m3	Agua	0,65	0,01
A01MA080	0,035 m3	MORTERO CEMENTO M-5	64,42	2,25
P01CC033	0,150 kg	Cemento CEM II/A-V 32,5 R sacos	0,15	0,02
P08XVA026	1,050 m2	Adoquín horm. gris abujard. 30x20x8 Esmalt. UNE-EN 1338/04	21,00	22,05
		Suma la partida.....		33,41
		Costes indirectos.....	3,00%	1,00
		TOTAL PARTIDA.....		34,41

Asciende el precio total de la partida a la mencionada cantidad de TREINTA Y CUATRO EUROS con CUARENTA Y UN CÉNTIMOS

CÓDIGO	CANTIDAD UD	DESCRIPCIÓN	PRECIO SUBTOTAL	IMPORTE
04.06	m2	PAV.GRANITO SERR.ABUJAR.8 cm.		
(U04VBP130)		Pavimento de losas rectangulares de piedra de granito gris, corte de sierra, cara superior labrada a bujarda fina, de 8 cm. de espesor, sentadas con mortero de cemento sobre solera de hormigón HM-20/P/20/I, y 10 cm. de espesor, i/retacado, rejuntado con lechada de cemento y limpieza, terminado.		
O01OA090	0,100 h.	Cuadrilla A	32,37	3,24
O01OB070	0,600 h.	Oficial cantero	13,23	7,94
O01OB080	0,600 h.	Ayudante cantero	12,87	7,72
O01OA070	0,200 h.	Peón ordinario	12,53	2,51
P01HM010	0,100 m3	Hormigón HM-20/P/20/I central	50,94	5,09
A02A080	0,050 m3	MORTERO CEMENTO M-5	61,92	3,10
P08XVP105	1,000 m2	Losa granito gris abujard. 8 cm	75,63	75,63
A01L020	0,001 m3	LECHADA CEMENTO 1/2 CEM II/B-P 32,5 N	62,37	0,06
		Suma la partida.....		105,29
		Costes indirectos.....	3,00%	3,16
		TOTAL PARTIDA.....		108,45

Asciende el precio total de la partida a la mencionada cantidad de CIENTO OCHO EUROS con CUARENTA Y CINCO CÉNTIMOS

CÓDIGO	CANTIDAD UD	DESCRIPCIÓN	PRECIO SUBTOTAL	IMPORTE
04.07	m2	PAV.TERRAZO ACAB.GRANITO 40x60x5		
(U04VBT030)		Pavimento de baldosa de terrazo, acabado superficial en árido de granito, durogranito, de 40x60x5 cm., sobre solera de hormigón HM-20/P/20/I, y 10 cm. de espesor, sentada con mortero de cemento, i/p.p. de junta de dilatación, enlechado y limpieza.		
O01OA090	0,450 h.	Cuadrilla A	32,37	14,57
P01HM010	0,100 m3	Hormigón HM-20/P/20/I central	50,94	5,09
A02A080	0,030 m3	MORTERO CEMENTO M-5	61,92	1,86
P08XVT030	1,000 m2	Baldosa terraz.granito 40x60x5	17,72	17,72
A01L030	0,001 m3	LECHADA CEMENTO 1/3 CEM II/B-P 32,5 N	56,79	0,06
P08XW015	1,000 ud	Junta dilatación/m2 pavim.piezas	0,23	0,23
		Suma la partida.....		39,53
		Costes indirectos.....	3,00%	1,19
		TOTAL PARTIDA.....		40,72

Asciende el precio total de la partida a la mencionada cantidad de CUARENTA EUROS con SETENTA Y DOS CÉNTIMOS



CUADRO DE DESCOMPUESTOS

ADECUACIÓN DE LA CALLE MONTESA

Calle Montesa

Ayuntamiento de Ciudad Real

1519

CÓDIGO	CANTIDAD	UD	DESCRIPCIÓN	PRECIO	SUBTOTAL	IMPORTE
--------	----------	----	-------------	--------	----------	---------

04.08 m2 PAV.LOSETA 4 PAST.CEM.GRIS 20x20

(U04VBH025) Pavimento de loseta hidráulica, 4 pastillas, color gris de 20x20 cm. sobre solera de hormigón HM-20/P/20/I de 10 cm., sentada con mortero de cemento, i/p.p. de junta de dilatación, enlechado y limpieza.

O01OA090	0,400	h.	Cuadrilla A	32,37	12,95	
P01HM010	0,100	m3	Hormigón HM-20/P/20/I central	50,94	5,09	
A02A080	0,030	m3	MORTERO CEMENTO M-5	61,92	1,86	
P08XVH025	1,000	m2	Loseta 4 past.cem.gris 20x20 cm	5,11	5,11	
A01L030	0,001	m3	LECHADA CEMENTO 1/3 CEM II/B-P 32,5 N	56,79	0,06	
P08XW015	1,000	ud	Junta dilatación/m2 pavim.piezas	0,23	0,23	

Suma la partida..... 25,30

Costes indirectos..... 3,00% 0,76

TOTAL PARTIDA..... 26,06

Asciende el precio total de la partida a la mencionada cantidad de VEINTISEIS EUROS con SEIS CÉNTIMOS

04.09 m2 SOL. TERR.PETREO RUG. EXT.A/R GRIS 40x40 S/S

(U04VBT105) Pavimento de baldosa de terrazo para exteriores, acabado superficial pétreo rugoso de alta resistencia, de 40x40x4 cm., en color gris, tipo Escofet o similar, sentada con mortero de cemento M-5, i/p.p. de cortes, colocación de cerco y tapas de arquetas existentes, junta de dilatación, enlechado y limpieza. Medida la superficie ejecutada.

O01OA090	0,400	h.	Cuadrilla A	32,37	12,95	
A01MA080	0,030	m3	MORTERO CEMENTO M-5	64,42	1,93	
P08XVT101	1,050	m2	Baldosa terr. petreo rugoso ext. a/r gris 40x40x4	6,50	6,83	
A01AL030	0,001	m3	LECHADA CEMENTO 1/3 CEM II/B-P 32,5 N	56,79	0,06	
P25W015	1,000	ud	Junta dilatación pavim	0,06	0,06	

Suma la partida..... 21,83

Costes indirectos..... 3,00% 0,65

TOTAL PARTIDA..... 22,48

Asciende el precio total de la partida a la mencionada cantidad de VEINTIDOS EUROS con CUARENTA Y OCHO CÉNTIMOS

04.10 m2 SOL. TERRAZO ROJO BOTONES 40x40X4 S/S

(U04VBT106) Pavimento de baldosa de terrazo para exteriores, acabado superficial en botones, de 40x40x4 cm., en color rojo, tipo Escofet o similar, sentada con mortero de cemento M-5, i/p.p. de cortes, colocación de cerco y tapas de arquetas existentes, junta de dilatación, enlechado y limpieza. Medida la superficie ejecutada.

O01OA090	0,400	h.	Cuadrilla A	32,37	12,95	
A01MA080	0,030	m3	MORTERO CEMENTO M-5	64,42	1,93	
P08XVT102	1,050	m2	Baldosa terrazo botones roja 40x40x4	6,50	6,83	
A01AL030	0,001	m3	LECHADA CEMENTO 1/3 CEM II/B-P 32,5 N	56,79	0,06	
P25W015	1,000	ud	Junta dilatación pavim	0,06	0,06	

Suma la partida..... 21,83

Costes indirectos..... 3,00% 0,65

TOTAL PARTIDA..... 22,48

Asciende el precio total de la partida a la mencionada cantidad de VEINTIDOS EUROS con CUARENTA Y OCHO CÉNTIMOS



CUADRO DE DESCOMPUESTOS

ADECUACIÓN DE LA CALLE MONTESA

Calle Montesa

Ayuntamiento de Ciudad Real

1519

CÓDIGO CANTIDAD UD DESCRIPCIÓN PRECIO SUBTOTAL IMPORTE

04.11

ud. AÑILLO Y TAPAS RECT. FUNDICION NIVELACION DE POZOS

(U03VW005)

Nivelación de cercos, para tapas circulares de pozos existentes en la calzada, a la nueva rasante, mediante añillo de fundición dúctil de 5 cm de canto, machihembrado, de diámetros variables de 40 a 80 cm encastrado, con p.p. de medios auxiliares, localización y señalización in situ. Medida la unidad terminada.

O01OA090	0,100 h.	Cuadrilla A	32,37	3,24
P02EAF900	1,000 ud	Anillo de fundición dúctil 5 cm canto diametro variable.	45,00	45,00

Suma la partida..... 48,24

Costes indirectos..... 3,00% 1,45

TOTAL PARTIDA..... 49,69

Asciende el precio total de la partida a la mencionada cantidad de CUARENTA Y NUEVE EUROS con SESENTA Y NUEVE CÉNTIMOS



CUADRO DE DESCOMPUESTOS

ADECUACIÓN DE LA CALLE MONTESA

Calle Montesa

Ayuntamiento de Ciudad Real

1519

CÓDIGO	CANTIDAD	UD	DESCRIPCIÓN	PRECIO	SUBTOTAL	IMPORTE
--------	----------	----	-------------	--------	----------	---------

CAPÍTULO 05 MOBILIARIO URBANO Y SEÑALIZACIÓN

05.01

m. M.VIAL CONTINUA SPRAY 10 cm

(U17HMC040)

Marca vial reflexiva continua blanca, azul, roja o amarilla, de 10 cm. de ancho, ejecutada con pintura termoplástica de aplicación en caliente con una dotación de 3000 gr./m2 aplicación de microesferas de vidrio con una dotación 600 gr./m2, incluso barrido y premarcaje sobre el pavimento.

O01OA030	0,004	h.	Oficial primera	13,23	0,05
O01OA070	0,004	h.	Peón ordinario	12,53	0,05
M07AC020	0,002	h.	Dumper convencional 2.000 kg.	5,00	0,01
M08B020	0,003	h.	Barredora remolcada c/motor auxiliar	10,51	0,03
M11SP020	0,002	h.	Equipo pintabandas spray	97,52	0,20
P27EH013	0,300	kg	Pintura termoplástica caliente	2,03	0,61
P27EH040	0,060	kg	Microesferas vidrio tratadas	0,92	0,06

Suma la partida..... 1,01

Costes indirectos..... 3,00% 0,03

TOTAL PARTIDA..... 1,04

Asciende el precio total de la partida a la mencionada cantidad de UN EUROS con CUATRO CÉNTIMOS

05.02

m. M.VIAL DISCONTINUA SPRAY 10 cm

(U17HMC041)

Marca vial reflexiva discontinua blanca, de 10 cm. de ancho, ejecutada con pintura termoplástica de aplicación en caliente con una dotación de 3000 gr./m2 y aplicación de microesferas de vidrio con una dotación de 600 gr./m2, realmente pintado, incluso barrido y premarcaje sobre el pavimento.

O01OA030	0,005	h.	Oficial primera	13,23	0,07
O01OA070	0,005	h.	Peón ordinario	12,53	0,06
M07AC020	0,002	h.	Dumper convencional 2.000 kg.	5,00	0,01
M08B020	0,003	h.	Barredora remolcada c/motor auxiliar	10,51	0,03
M11SP020	0,002	h.	Equipo pintabandas spray	97,52	0,20
P27EH013	0,300	kg	Pintura termoplástica caliente	2,03	0,61
P27EH040	0,060	kg	Microesferas vidrio tratadas	0,92	0,06

Suma la partida..... 1,04

Costes indirectos..... 3,00% 0,03

TOTAL PARTIDA..... 1,07

Asciende el precio total de la partida a la mencionada cantidad de UN EUROS con SIETE CÉNTIMOS

05.03

m. M.VIAL CONTINUA ACRÍLICA ACUOSA 15 cm

(U17HMC032)

Marca vial reflexiva continua de cualquier color, de 15 cm. de ancho, ejecutada con pintura acrílica en base acuosa con una dotación de 720 gr./m2 y aplicación de microesferas de vidrio con una dotación de 480 gr./m2, incluso premarcaje.

O01OA030	0,004	h.	Oficial primera	13,23	0,05
O01OA070	0,004	h.	Peón ordinario	12,53	0,05
M07AC020	0,002	h.	Dumper convencional 2.000 kg.	5,00	0,01
M08B020	0,003	h.	Barredora remolcada c/motor auxiliar	10,51	0,03
M11SP010	0,002	h.	Equipo pintabanda aplic. convencional	26,65	0,05
P27EH012	0,108	kg	Pintura acrílica en base acuosa	1,50	0,16
P27EH040	0,072	kg	Microesferas vidrio tratadas	0,92	0,07

Suma la partida..... 0,42

Costes indirectos..... 3,00% 0,01

TOTAL PARTIDA..... 0,43

Asciende el precio total de la partida a la mencionada cantidad de CERO EUROS con CUARENTAY TRES CÉNTIMOS



CUADRO DE DESCOMPUESTOS

ADECUACIÓN DE LA CALLE MONTESA

Calle Montesa

Ayuntamiento de Ciudad Real

1519

CÓDIGO	CANTIDAD UD	DESCRIPCIÓN	PRECIO SUBTOTAL	IMPORTE
--------	-------------	-------------	-----------------	---------

05.04		m2 PINTURA TERMOPLÁSTICA CEBREADOS		
(U17HSC020)		Pintura termoplástica en frío dos componentes, reflexiva, con una dotación de pintura de 3 kg/m ² , y 0,6 kg/m ² de microesferas de vidrio, en cebreados, realmente pintado, incluso barrido y premarcaje sobre el pavimento.		
O01OA030	0,250 h.	Oficial primera	13,23	3,31
O01OA070	0,250 h.	Peón ordinario	12,53	3,13
M07AC020	0,015 h.	Dumper convencional 2.000 kg.	5,00	0,08
M08B020	0,015 h.	Barredora remolcada c/motor auxiliar	10,51	0,16
P27EH014	3,000 kg	Pintura termoplástica en frío	1,92	5,76
P27EH040	0,600 kg	Microesferas vidrio tratadas	0,92	0,55
			Suma la partida.....	12,99
			Costes indirectos.....	3,00% 0,39
			TOTAL PARTIDA.....	13,38

Asciende el precio total de la partida a la mencionada cantidad de TRECE EUROS con TREINTA Y OCHO CÉNTIMOS

05.05		m2 TRATAMIENTO ANTIPINTADAS		
(E27SM100)		Tratamiento superficial antipintadas a base de emulsión acrílica incolora sobre paramentos verticales y horizontales de ladrillo, hormigón o piedra; incluyendo limpieza, mano de fondo y mano de acabado.		
O01OB230	0,333 h.	Oficial 1ª pintura	13,23	4,41
O01OB240	0,333 h.	Ayudante pintura	12,87	4,29
P25OZ040	0,070 l.	E. fijadora muy penetrante obra/mad e/int	7,67	0,54
P25WW220	0,070 ud	Pequeño material	1,00	0,07
			Suma la partida.....	9,31
			Costes indirectos.....	3,00% 0,28
			TOTAL PARTIDA.....	9,59

Asciende el precio total de la partida a la mencionada cantidad de NUEVE EUROS con CINCUENTA Y NUEVE CÉNTIMOS

05.06		ud SEÑAL CUADRADA REFLEXIVA H.I. L=60 cm.		
(U17VAC011)		Señal cuadrada de lado 60 cm., reflexiva nivel II (H.I.) y troquelada, incluso poste galvanizado de sustentación y cimentación, colocada.		
O01OA020	0,250 h.	Capataz	13,25	3,31
O01OA040	0,500 h.	Oficial segunda	13,07	6,54
O01OA070	0,500 h.	Peón ordinario	12,53	6,27
M11SA010	0,250 h.	Ahoyadora gasolina 1 persona	6,56	1,64
P27ER121	1,000 ud	Señal cuadrada refl.H.I. L=60 cm	47,72	47,72
P27EW010	3,500 m.	Poste galvanizado 80x40x2 mm.	10,00	35,00
P01HM010	0,150 m3	Hormigón HM-20/P/20/l central	50,94	7,64
			Suma la partida.....	108,12
			Costes indirectos.....	3,00% 3,24
			TOTAL PARTIDA.....	111,36

Asciende el precio total de la partida a la mencionada cantidad de CIENTO ONCE EUROS con TREINTA Y SEIS CÉNTIMOS



CUADRO DE DESCOMPUESTOS

ADECUACIÓN DE LA CALLE MONTESA

Calle Montesa

Ayuntamiento de Ciudad Real

1519

CÓDIGO	CANTIDAD UD	DESCRIPCIÓN	PRECIO SUBTOTAL	IMPORTE
--------	-------------	-------------	-----------------	---------

05.07

ud RECOLOCADO SEÑALIZACION

(U17VX001)

Recolocado de señal vertical de circulación, informativa urbana, papelera, bolardo, etc., con poste, incluso levantado, acopio, apertura de hoyo, cimentación, colocación y retirada de escombros a vertedero. Medida la unidad ejecutada.

O01OA020	0,200 h.	Capataz	13,25	2,65
O01OA040	0,400 h.	Oficial segunda	13,07	5,23
O01OA070	0,400 h.	Peón ordinario	12,53	5,01
M06CM010	0,150 h.	Compre.port.diesel m.p. 2 m3/min 7 bar	2,99	0,45
M06MI110	0,150 h.	Martillo manual picador neumático 9 kg	1,02	0,15
M10SA010	0,300 h.	Ahoyadora	22,31	6,69
P01HM010	0,150 m3	Hormigón HM-20/P/20/I central	50,94	7,64

Suma la partida..... 27,82

Costes indirectos..... 3,00% 0,83

TOTAL PARTIDA..... 28,65

Asciende el precio total de la partida a la mencionada cantidad de VEINTIOCHO EUROS con SESENTA Y CINCO CÉNTIMOS

05.08

ud BOLARDO TUBO ACERO BANDA INOX

(U15NAB115)

Suministro y colocación de bolardo F.Benito o equivalente, de tubo de acero de 1.00 m. de altura libre y 0,2 m. para anclaje, sección circular de 95 mm. de diámetro medio, con banda rehundida de acero inoxidable de 3 cm., a 10 cm. de la coronación, terminado en oxirón negro, i/ excavación, dado de hormigón de 0,4x0,2x0,2 m., remates de pavimento, limpieza y retirada de escombros a vertedero. Medida la unidad ejecutada.

O01OA090	0,500 h.	Cuadrilla A	32,37	16,19
M06CM010	0,100 h.	Compre.port.diesel m.p. 2 m3/min 7 bar	2,99	0,30
M06MI110	0,100 h.	Martillo manual picador neumático 9 kg	1,02	0,10
P29MP017	1,000 ud	Bolardo hormigón Plutone d. 400 mm	31,45	31,45
P01HM010	0,015 m3	Hormigón HM-20/P/20/I central	50,94	0,76

Suma la partida..... 48,80

Costes indirectos..... 3,00% 1,46

TOTAL PARTIDA..... 50,26

Asciende el precio total de la partida a la mencionada cantidad de CINCUENTA EUROS con VEINTISEIS CÉNTIMOS

05.09

ud HITO EXTRAIBLE LARGO ELIPSO NATURAL FABER

(U15NAC060)

Bolardo de acero de 1000 mm de altura, fabricado con tubo de Ø 80 mm y 2 mm de espesor, de sección variable y remate superior en fundición de aluminio. Pie para recibir en solera mediante broca de vaso Ø > 60 mm. Compuesto de montante extraíble con mecanismo oculto de enclavamiento en la caja y extracción mediante llave especial. Todo ello tratado mediante Sistema Dúplex; galvanizado con espesor mínimo de 70 micras de zinc, y lacado al horno con poliéster ferrotextrado (blanco, gris acero, negro forja). - Producto patentado.

O01OB130	0,500 h.	Oficial 1ª cerrajero	13,23	6,62
O01OB140	0,500 h.	Ayudante cerrajero	12,87	6,44
P29NAC060	1,000 ud	Hito extraíble Largo Elipso Natural Faber	105,60	105,60

Suma la partida..... 118,66

Costes indirectos..... 3,00% 3,56

TOTAL PARTIDA..... 122,22

Asciende el precio total de la partida a la mencionada cantidad de CIENTO VEINTIDOS EUROS con VEINTIDOS CÉNTIMOS



CUADRO DE DESCOMPUESTOS

ADECUACIÓN DE LA CALLE MONTESA

Calle Montesa

Ayuntamiento de Ciudad Real

1519

CÓDIGO	CANTIDAD UD	DESCRIPCIÓN	PRECIO	SUBTOTAL	IMPORTE
--------	-------------	-------------	--------	----------	---------

05.10 (U13EB021)	ud	CITRUS AURANTIUM 14-16 cm. CON TUBO DREN. 100 D Citrus aurantium (Naranja de flor) de 14 a 16 cm. de perímetro de tronco, suministrado en contenedor y plantación en hoyo de 1x1x1 m., incluso apertura del mismo con los medios indicados, relleno de 10 cm de grava, colocación de tubo de drenaje de 100 mm de diámetro de PVC de 1 m de longitud con tapa para alojamiento de tubería de goteros, aportación de tierra vegetal y mezcla con la propia del terreno, abonado, formación de alcorque y primer riego.			
O01OB270	0,200 h.	Oficial 1ª jardinería	13,23	2,65	
O01OB280	0,500 h.	Peón esp. jardinería	12,70	6,35	
M05EN020	0,050 h.	Excav.hidráulica neumáticos 84 CV	40,30	2,02	
P28EB021	1,000 ud	Citrus aurantium 14-16 cm. con.	93,50	93,50	
P28SD005	3,000 m.	Tubo drenaje PVC corrug.D=50 mm	1,90	5,70	
P28DA130	2,000 kg	Substrato vegetal fertilizado	0,65	1,30	
P01DW050	0,090 m3	Agua	0,65	0,06	

Suma la partida..... 111,58

Costes indirectos..... 3,00% 3,35

TOTAL PARTIDA..... 114,93

Asciende el precio total de la partida a la mencionada cantidad de CIENTO CATORCE EUROS con NOVENTA Y TRES CÉNTIMOS

05.11 (U13EP050)	ud	ENTUTOR.ÁRBOL 3 PIES VERT.D=8 cm. Entutorado de árbol con 3 tutores verticales de rollizo de pino torneado, de 8 cm. de diámetro con punta en un extremo y baquetón en el otro, tanalizados en autoclave, hincados en el fondo del hoyo de plantación y retacados con la tierra de plantación, sujetos entre sí por medio de 2 travesaños de tablas de madera, igualmente tanalizadas, y sujeción del tronco con cincha textil no degradable, de 3-4 cm. de anchura y tornillos galvanizados.			
O01OB270	0,012 h.	Oficial 1ª jardinería	13,23	0,16	
O01OB280	1,200 h.	Peón esp. jardinería	12,70	15,24	
P28PF050	1,000 ud	Kit tutor 3 p.vert.roll.torn.8cm	48,75	48,75	

Suma la partida..... 64,15

Costes indirectos..... 3,00% 1,92

TOTAL PARTIDA..... 66,07

Asciende el precio total de la partida a la mencionada cantidad de SESENTA Y SEIS EUROS con SIETE CÉNTIMOS

05.12 (U15NAB116)	ud	BOLARDO TUBO ACERO PALLETE C Suministro y colocación de bolardo 'City Design' modelo Pallette C, de tubo de acero al carbono anodizado por inmersión en fundición de zinc pintado en poliéster electrostático sinterizado al horno de 1.00 m. de altura libre y 0,2 m. para anclaje, sección circular de 102 mm. de diámetro, con cabezal superior de 5 cm pintado según RAL, i/ excavación, dado de hormigón de 0,4x0,2x0,2 m., remates de pavimento, limpieza y retirada de escombros a vertedero. Medida la unidad ejecutada.			
O01OA090	0,500 h.	Cuadrilla A	32,37	16,19	
M06CM010	0,100 h.	Compre.port.diesel m.p. 2 m3/min 7 bar	2,99	0,30	
M06MI110	0,100 h.	Martillo manual picador neumático 9 kg	1,02	0,10	
P01HM010	0,015 m3	Hormigón HM-20/P/20/I central	50,94	0,76	
P29MP017A	1,000 ud	Bolardo tubo de acero Palette C 102 mm	63,72	63,72	

Suma la partida..... 81,07

Costes indirectos..... 3,00% 2,43

TOTAL PARTIDA..... 83,50

Asciende el precio total de la partida a la mencionada cantidad de OCHENTA Y TRES EUROS con CINCUENTA CÉNTIMOS



CUADRO DE DESCOMPUESTOS

ADECUACIÓN DE LA CALLE MONTESA

Calle Montesa

Ayuntamiento de Ciudad Real

1519

CÓDIGO	CANTIDAD UD	DESCRIPCIÓN	PRECIO	SUBTOTAL	IMPORTE
--------	-------------	-------------	--------	----------	---------

CÓDIGO	CANTIDAD UD	DESCRIPCIÓN	PRECIO	SUBTOTAL	IMPORTE
05.13 (U15NAB117)	ud	BOLARDO HORMIGÓN BL PLUTONE PULIDO Suministro y colocación de bolardo Bellitalia Yter modelo Plutone, en aglomerado granítico blanco acabado pulido de 704m m. de altura, sección circular máx. de 400 mm. de diámetro medio, i/ excavación, dado de hormigon de 0,4x0,2x0,2 m o sistema de anclaje, remates de pavimento, limpieza y retirada de escombros a vertedero. Medida la unidad ejecutada.			
O01OA090	0,500 h.	Cuadrilla A	32,37	16,19	
M06CM010	0,100 h.	Compre.port.diesel m.p. 2 m3/min 7 bar	2,99	0,30	
M06MI110	0,100 h.	Martillo manual picador neumático 9 kg	1,02	0,10	
P01HM010	0,015 m3	Hormigón HM-20/P/20/I central	50,94	0,76	
P29MP017B	1,000 ud	Bolardo hormigón blanco Plutone pulido d. 400 mm	467,00	467,00	
Suma la partida.....				484,35	
Costes indirectos.....				3,00%	14,53
TOTAL PARTIDA.....					498,88

Asciende el precio total de la partida a la mencionada cantidad de CUATROCIENTOS NOVENTA Y OCHO EUROS con OCHENTA Y OCHO CÉNTIMOS

05.14 (U15MAB011)	ud	BANCO DEMTREA SIN RESPALDO HORM.BLANCO PULIDO 1,80m. Suministro, nivelación y colocación de banco DEMETRA D de hormigón armado en aglomerado granítico blanco de 1800 x 600 x 480 versión arenado con superficie de asiento abujardado. Peso: 1170 kg.			
O01OA090	0,800 h.	Cuadrilla A	32,37	25,90	
P01DW090	3,000 ud	Pequeño material	1,25	3,75	
P29MAB011	1,000 ud	Banco sin resp.horm.blanco pulido 1,8 m	1.293,00	1.293,00	
Suma la partida.....				1.322,65	
Costes indirectos.....				3,00%	39,68
TOTAL PARTIDA.....					1.362,33

Asciende el precio total de la partida a la mencionada cantidad de MIL TRESCIENTOS SESENTA Y DOS EUROS con TREINTA Y TRES CÉNTIMOS

05.15 (U15MAB012)	ud	BANCO DEMETRA ASIENTO MAD. HORM.BLANCO PULIDO 1,80m. Suministro, nivelación y colocación de banco DEMETRA D de hormigón armado en aglomerado granítico blanco de 1800 x 600 480 versión arenado con superficie de asiento abujardado y asiento de madera Okumé con tratamiento para exterior. Peso: 1132 kg.			
O01OA090	0,800 h.	Cuadrilla A	32,37	25,90	
P01DW090	3,000 ud	Pequeño material	1,25	3,75	
P29MAB012	1,000 ud	Banco con asiento madera sin resp.horm.blanco pulido 1,8 m	1.733,00	1.733,00	
Suma la partida.....				1.762,65	
Costes indirectos.....				3,00%	52,88
TOTAL PARTIDA.....					1.815,53

Asciende el precio total de la partida a la mencionada cantidad de MIL OCHOCIENTOS QUINCE EUROS con CINCUENTA Y TRES CÉNTIMOS

05.16 (U15MAB013)	ud	BANCO DEMETRA ASIENTO Y RESPALDO MAD. HORM.BLANCO PULIDO 1,80m. Suministro, nivelación y colocación de banco DEMETRA D de hormigón armado en aglomerado granítico blanco de 1800 x 600 480 versión arenado con superficie de asiento abujardado y asiento y respaldo de madera Okumé con tratamiento para exterior. Peso: 1099 kg.			
O01OA090	0,800 h.	Cuadrilla A	32,37	25,90	
P01DW090	3,000 ud	Pequeño material	1,25	3,75	
P29MAB013	1,000 ud	Banco con asiento y resp. madera y horm.blanco pulido 1,8 m	2.035,00	2.035,00	
Suma la partida.....				2.064,65	
Costes indirectos.....				3,00%	61,94
TOTAL PARTIDA.....					2.126,59

Asciende el precio total de la partida a la mencionada cantidad de DOS MIL CIENTO VEINTISEIS EUROS con CINCUENTA Y NUEVE CÉNTIMOS



CUADRO DE DESCOMPUESTOS

ADECUACIÓN DE LA CALLE MONTESA

Calle Montesa

Ayuntamiento de Ciudad Real

1519

CÓDIGO	CANTIDAD UD	DESCRIPCIÓN	PRECIO	SUBTOTAL	IMPORTE
--------	-------------	-------------	--------	----------	---------

CAPÍTULO 06 GESTIÓN DE RESIDUOS

06.01

m3 GESTIÓN RESIDUOS LIMPIOS VERT. AUTORIZADO

(W01U001)

Gestión de residuos limpios procedentes de derivados de hormigón de obra en vertedero autorizado, incluso canon de vertido. Medido el volumen real ejecutado.

M07N070	1,000 m3	Canon de escombros a vertedero	6,00	6,00
---------	----------	--------------------------------	------	------

Suma la partida.....	6,00
----------------------	------

Costes indirectos.....	3,00%	0,18
------------------------	-------	------

TOTAL PARTIDA.....	6,18
---------------------------	-------------

Asciende el precio total de la partida a la mencionada cantidad de SEIS EUROS con DIECIOCHO CÉNTIMOS

06.02

m3 GESTIÓN TIERRAS EXCVAC. VERT. AUTORIZADO

(W01U020)

Gestión de residuos limpios procedentes de la excavación de tierras en vertedero autorizado, incluso canon de vertido. Medido el volumen real ejecutado.

M07N210	1,000 m3	Canon tierras a vertedero	2,50	2,50
---------	----------	---------------------------	------	------

Suma la partida.....	2,50
----------------------	------

Costes indirectos.....	3,00%	0,08
------------------------	-------	------

TOTAL PARTIDA.....	2,58
---------------------------	-------------

Asciende el precio total de la partida a la mencionada cantidad de DOS EUROS con CINCUENTA Y OCHO CÉNTIMOS

06.03

M3 GESTIÓN RESIDUOS SUCIOS VERT. AUTORIZADO

(W01U030)

Gestión de residuos sucios procedentes de obra en vertedero autorizado, incluso canon de vertido. Medido el volumen real ejecutado.

M07N280	1,000 m3	Canón de residuos sucios a vert. autorizado	25,00	25,00
---------	----------	---	-------	-------

Suma la partida.....	25,00
----------------------	-------

Costes indirectos.....	3,00%	0,75
------------------------	-------	------

TOTAL PARTIDA.....	25,75
---------------------------	--------------

Asciende el precio total de la partida a la mencionada cantidad de VEINTICINCO EUROS con SETENTA Y CINCO CÉNTIMOS

06.04

m3 GESTIÓN RESIDUOS MIXTOS VERT. AUTORIZADO

(W01U010)

Gestión de residuos mixtos procedentes de obra en vertedero autorizado, incluso canon de vertido. Medido el volumen real ejecutado.

M07N140	1,000 m3	Canon a planta (rcd mixto)	14,00	14,00
---------	----------	----------------------------	-------	-------

Suma la partida.....	14,00
----------------------	-------

Costes indirectos.....	3,00%	0,42
------------------------	-------	------

TOTAL PARTIDA.....	14,42
---------------------------	--------------

Asciende el precio total de la partida a la mencionada cantidad de CATORCE EUROS con CUARENTA Y DOS CÉNTIMOS



CUADRO DE DESCOMPUESTOS

ADECUACIÓN DE LA CALLE MONTESA

Calle Montesa

Ayuntamiento de Ciudad Real

1519

CÓDIGO	CANTIDAD UD	DESCRIPCIÓN	PRECIO SUBTOTAL	IMPORTE
--------	-------------	-------------	-----------------	---------

CAPÍTULO 07 SEGURIDAD Y SALUD

07.01

ms ALQUILER CASETA ASEO de 1,84 m2

(E28BC010)

Mes de alquiler de caseta prefabricada para aseo en obra de 1,36x1,36x2,48 m. Estructura y cerramiento de chapa galvanizada pintada, aislamiento de poliestireno expandido. Ventana de 0,84x0,80 m. de aluminio anodizado, corredera, con reja y luna de 6 mm., placa turca, y un lavabo, todo de fibra de vidrio con terminación de gel-coat blanco y pintura antideslizante, suelo contrachapado hidrófugo con capa fenólica antideslizante y resistente al desgaste. Tubería de polibutileno aislante y resistente a incrustaciones, hielo y corrosiones, instalación eléctrica monofásica de 220 V. con automático. Con transporte a 150 km.(ida y vuelta). Entrega y recogida del módulo con camión grúa. Según R.D. 486/97.

O010A070	0,085 h.	Peón ordinario	12,53	1,07
P31BC010	1,000 ud	Alq. mes caseta pref. aseo 1,36x1,36	69,42	69,42
P31BC220	0,085 ud	Transp.150km.ent.y rec.1 módulo	502,49	42,71

Suma la partida.....	113,20
Costes indirectos.....	3,00% 3,40

TOTAL PARTIDA..... 116,60

Asciende el precio total de la partida a la mencionada cantidad de CIENTO DIECISEIS EUROS con SESENTA CÉNTIMOS

07.02

ms ALQUILER CASETA ALMACÉN 7,91 m2

(E28BC100)

Mes de alquiler de caseta prefabricada para almacén de obra de 3,55x2,23x2,45 m. de 7,91 m2. Estructura de acero galvanizado. Cubierta y cerramiento lateral de chapa galvanizada trapezoidal de 0,6 mm. reforzada con perfiles de acero, interior prelacado. Suelo de aglomerado hidrófugo de 19 mm. puerta de acero de 1 mm., de 0,80x2,00 m. pintada con cerradura. Ventana fija de cristal de 6 mm., recercado con perfil de goma. Con transporte a 150 km.(ida y vuelta). Entrega y recogida del módulo con camión grúa. Según R.D. 486/97.

O010A070	0,085 h.	Peón ordinario	12,53	1,07
P31BC100	1,000 ud	Alq. mes caseta almacén 3,55x2,23	59,96	59,96
P31BC220	0,085 ud	Transp.150km.ent.y rec.1 módulo	502,49	42,71

Suma la partida.....	103,74
Costes indirectos.....	3,00% 3,11

TOTAL PARTIDA..... 106,85

Asciende el precio total de la partida a la mencionada cantidad de CIENTO SEIS EUROS con OCHENTA Y CINCO CÉNTIMOS

07.03

ud ACOMETIDA PROV.FONTANERÍA 25 mm.

(E28BA030)

Acometida provisional de fontanería para obra de la red general municipal de agua potable hasta una longitud máxima de 8 m., realizada con tubo de polietileno de 25 mm. de diámetro, de alta densidad y para 10 atmósferas de presión máxima con collarín de toma de fundición, p.p. de piezas especiales de polietileno y tapón roscado, incluso derechos y permisos para la conexión, terminada y funcionando, y sin incluir la rotura del pavimento.

P31BA020	1,000 ud	Acometida prov. fonta.a caseta	87,75	87,75
----------	----------	--------------------------------	-------	-------

Suma la partida.....	87,75
Costes indirectos.....	3,00% 2,63

TOTAL PARTIDA..... 90,38

Asciende el precio total de la partida a la mencionada cantidad de NOVENTA EUROS con TREINTA Y OCHO CÉNTIMOS



CUADRO DE DESCOMPUESTOS

ADECUACIÓN DE LA CALLE MONTESA

Calle Montesa

Ayuntamiento de Ciudad Real

1519

CÓDIGO	CANTIDAD UD	DESCRIPCIÓN	PRECIO SUBTOTAL	IMPORTE
--------	-------------	-------------	-----------------	---------

07.04 (E28BA045)	ud	ACOMETIDA PROVIS. SANEAMIENTO EN SUPERFIC Acometida provisional de saneamiento de caseta de obra a la red general municipal (pozo o imbornal), hasta una distancia máxima de 8 m., formada por tubería en superficie de PVC de 110 mm. de diámetro interior, tapado posterior de la acometida con hormigón en masa HM-20/P/20/l, y con p.p. de medios auxiliares.		
P31BA035	1,000 ud	Acometida prov. sane. a caseta en superfic.	125,20	125,20
			Suma la partida.....	125,20
			Costes indirectos.....	3,00% 3,76
			TOTAL PARTIDA.....	128,96

Asciende el precio total de la partida a la mencionada cantidad de CIENTO VEINTIOCHO EUROS con NOVENTA Y SEIS CÉNTIMOS

07.05 (E28PF005)	ud	EXTINTOR POLVO ABC 3 kg. PR.INC. Extintor de polvo químico ABC polivalente antibrasa de eficacia 13A/55B, de 3 kg. de agente extintor, con soporte, manómetro comprobable y boquilla con difusor, según norma EN-3:1996. Medida la unidad instalada. s/R.D. 486/97.		
O01OA070	0,100 h.	Peón ordinario	12,53	1,25
P31C1005	1,000 ud	Extintor polvo ABC 3 kg. 13A/55B	12,66	12,66
			Suma la partida.....	13,91
			Costes indirectos.....	3,00% 0,42
			TOTAL PARTIDA.....	14,33

Asciende el precio total de la partida a la mencionada cantidad de CATORCE EUROS con TREINTA Y TRES CÉNTIMOS

07.06 (E28W050)	ud	COSTO MENSUAL FORMACIÓN SEG.HIG. Costo mensual de formación de seguridad y salud en el trabajo, considerando una hora a la semana y realizada por un encargado.		
P31W050	1,000 ud	Costo mens. formación seguridad	72,03	72,03
			Suma la partida.....	72,03
			Costes indirectos.....	3,00% 2,16
			TOTAL PARTIDA.....	74,19

Asciende el precio total de la partida a la mencionada cantidad de SETENTA Y CUATRO EUROS con DIECINUEVE CÉNTIMOS

07.07 (E28BM110)	ud	BOTIQUÍN DE URGENCIA Botiquín de urgencia para obra fabricado en chapa de acero, pintado al horno con tratamiento anticorrosivo y serigrafía de cruz. Color blanco, con contenidos mínimos obligatorios, colocado.		
O01OA070	0,100 h.	Peón ordinario	12,53	1,25
P31BM110	1,000 ud	Botiquín de urgencias	23,41	23,41
P31BM120	1,000 ud	Reposición de botiquín	53,24	53,24
			Suma la partida.....	77,90
			Costes indirectos.....	3,00% 2,34
			TOTAL PARTIDA.....	80,24

Asciende el precio total de la partida a la mencionada cantidad de OCHENTA EUROS con VEINTICUATRO CÉNTIMOS

07.08 (E28BM120)	ud	REPOSICIÓN BOTIQUÍN Reposición de material de botiquín de urgencia.		
P31BM120	1,000 ud	Reposición de botiquín	53,24	53,24
			Suma la partida.....	53,24
			Costes indirectos.....	3,00% 1,60
			TOTAL PARTIDA.....	54,84

Asciende el precio total de la partida a la mencionada cantidad de CINCUENTA Y CUATRO EUROS con OCHENTA Y CUATRO CÉNTIMOS



CUADRO DE DESCOMPUESTOS

ADECUACIÓN DE LA CALLE MONTESA

Calle Montesa

Ayuntamiento de Ciudad Real

1519

CÓDIGO	CANTIDAD UD	DESCRIPCIÓN	PRECIO	SUBTOTAL	IMPORTE
--------	-------------	-------------	--------	----------	---------

07.09 ud PANEL COMPLETO PVC 700x1000 mm.

(E28EC030) Panel completo serigrafiado sobre planchas de PVC blanco de 0,6 mm. de espesor nominal. Tamaño 700x1000 mm. Válido para incluir hasta 15 símbolos de señales, incluso textos "Prohibido el paso a toda persona ajena a la obra", i/colocación. s/R.D. 485/97.

O01OA070	0,100 h.	Peón ordinario	12,53	1,25
P31SC030	1,000 ud	Panel completo PVC 700x1000 mm.	10,00	10,00

Suma la partida.....	11,25
Costes indirectos.....	3,00% 0,34

TOTAL PARTIDA..... 11,59

Asciende el precio total de la partida a la mencionada cantidad de ONCE EUROS con CINCUENTA Y NUEVE CÉNTIMOS

07.10 ud CHALECO DE OBRAS REFLECTANTE

(E28EV080) Chaleco de obras con bandas reflectante. Amortizable en 1 usos. Certificado CE. s/R.D. 773/97.

P31SS080	1,000 ud	Chaleco de obras reflectante.	3,59	3,59
----------	----------	-------------------------------	------	------

Suma la partida.....	3,59
Costes indirectos.....	3,00% 0,11

TOTAL PARTIDA..... 3,70

Asciende el precio total de la partida a la mencionada cantidad de TRES EUROS con SETENTA CÉNTIMOS

07.11 m. CINTA BALIZAMIENTO BICOLOR 8 cm.

(E28EB010) Cinta de balizamiento bicolor rojo/blanco de material plástico, incluso colocación y desmontaje. s/R.D. 485/97.

O01OA070	0,050 h.	Peón ordinario	12,53	0,63
P31SB010	1,100 m.	Cinta balizamiento bicolor 8 cm.	0,03	0,03

Suma la partida.....	0,66
Costes indirectos.....	3,00% 0,02

TOTAL PARTIDA..... 0,68

Asciende el precio total de la partida a la mencionada cantidad de CERO EUROS con SESENTA Y OCHO CÉNTIMOS

07.12 ud CONO BALIZAMIENTO REFLECTANTE h=50

(E28EB040) Cono de balizamiento reflectante de 50 cm. de altura (amortizable en 4 usos). s/R.D. 485/97.

O01OA070	0,100 h.	Peón ordinario	12,53	1,25
P31SB040	0,250 ud	Cono balizamiento estándar h=50 cm.	15,60	3,90

Suma la partida.....	5,15
Costes indirectos.....	3,00% 0,15

TOTAL PARTIDA..... 5,30

Asciende el precio total de la partida a la mencionada cantidad de CINCO EUROS con TREINTA CÉNTIMOS

07.13 ud SEÑAL CIRCULAR D=60cm. SOBRE TRIPODE

(E28ES035) Señal de seguridad circular de D=60 cm., normalizada, con trípode tubular, amortizable en cinco usos, i/colocación y desmontaje. s/R.D. 485/97.

O01OA050	0,150 h.	Ayudante	12,87	1,93
P31SV030	0,200 ud	Señal circul. D=60 cm.reflex.EG	28,20	5,64
P31SV155	0,200 ud	Caballote para señal D=60 L=90,70	23,54	4,71

Suma la partida.....	12,28
Costes indirectos.....	3,00% 0,37

TOTAL PARTIDA..... 12,65

Asciende el precio total de la partida a la mencionada cantidad de DOCE EUROS con SESENTA Y CINCO CÉNTIMOS



CUADRO DE DESCOMPUESTOS

ADECUACIÓN DE LA CALLE MONTESA

Calle Montesa

Ayuntamiento de Ciudad Real

1519

CÓDIGO	CANTIDAD UD	DESCRIPCIÓN	PRECIO	SUBTOTAL	IMPORTE
--------	-------------	-------------	--------	----------	---------

CÓDIGO	CANTIDAD UD	DESCRIPCIÓN	PRECIO	SUBTOTAL	IMPORTE
07.14	ud	SEÑAL TRIANGULAR L=70cm. SOBRE TRIPODE			
(E28ES010)		Señal de seguridad triangular de L=70 cm., normalizada, con trípode tubular, amortizable en cinco usos, i/colocación y desmontaje. s/R.D. 485/97.			
O01OA050	0,150 h.	Ayudante	12,87	1,93	
P31SV010	0,200 ud	Señal triang. L=70 cm.reflex. EG	26,65	5,33	
P31SV155	0,200 ud	Caballete para señal D=60 L=90,70	23,54	4,71	
		Suma la partida.....		11,97	
		Costes indirectos.....		3,00%	0,36
		TOTAL PARTIDA.....			12,33

Asciende el precio total de la partida a la mencionada cantidad de DOCE EUROS con TREINTA Y TRES CÉNTIMOS

07.15	m.	VALLA ENREJADO GALV. PLIEGUES			
(E28PB167)		Valla metálica móvil de módulos prefabricados de 3,50x2,00 m. de altura, enrejados de malla de D=5 mm. de espesor con cuatro pliegues de refuerzo, bastidores verticales de D=40 mm. y 1,50 mm. de espesor, todo ello galvanizado en caliente, sobre soporte de hormigón prefabricado de 230x600x150 mm., separados cada 3,50 m., accesorios de fijación, considerando 5 usos, incluso montaje y desmontaje. s/R.D. 486/97.			
O01OA050	0,050 h.	Ayudante	12,87	0,64	
O01OA070	0,050 h.	Peón ordinario	12,53	0,63	
P31CB111	0,200 m.	Valla enrej. móvil. pliegues 3,5x2 m.	7,94	1,59	
		Suma la partida.....		2,86	
		Costes indirectos.....		3,00%	0,09
		TOTAL PARTIDA.....			2,95

Asciende el precio total de la partida a la mencionada cantidad de DOS EUROS con NOVENTA Y CINCO CÉNTIMOS

07.16	ud	VALLA CONTENCIÓN DE PEATONES			
(E28PB180)		Valla de contención de peatones, metálica, prolongable de 2,50 m. de largo y 1 m. de altura, color amarillo, amortizable en 5 usos, incluso colocación y desmontaje. s/R.D. 486/97.			
O01OA070	0,100 h.	Peón ordinario	12,53	1,25	
P31CB050	0,200 ud	Valla contenc. peatones 2,5x1 m.	27,50	5,50	
		Suma la partida.....		6,75	
		Costes indirectos.....		3,00%	0,20
		TOTAL PARTIDA.....			6,95

Asciende el precio total de la partida a la mencionada cantidad de SEIS EUROS con NOVENTA Y CINCO CÉNTIMOS

07.17	ud	CASCO DE SEGURIDAD AJUST. ATALAJES			
(E28RA005)		Casco de seguridad con atalaje provisto de 6 puntos de anclaje, para uso normal y eléctrico hasta 440 V. Certificado CE. s/R.D. 773/97 y R.D. 1407/92.			
P31IA005	1,000 ud	Casco seguridad básico	5,37	5,37	
		Suma la partida.....		5,37	
		Costes indirectos.....		3,00%	0,16
		TOTAL PARTIDA.....			5,53

Asciende el precio total de la partida a la mencionada cantidad de CINCO EUROS con CINCUENTA Y TRES CÉNTIMOS

07.18	ud	GAFAS CONTRA IMPACTOS			
(E28RA070)		Gafas protectoras contra impactos, incoloras, (amortizables en 3 usos). Certificado CE. s/R.D. 773/97 y R.D. 1407/92.			
P31IA120	0,333 ud	Gafas protectoras	7,66	2,55	
		Suma la partida.....		2,55	
		Costes indirectos.....		3,00%	0,08
		TOTAL PARTIDA.....			2,63

Asciende el precio total de la partida a la mencionada cantidad de DOS EUROS con SESENTA Y TRES CÉNTIMOS



CUADRO DE DESCOMPUESTOS

ADECUACIÓN DE LA CALLE MONTESA

Calle Montesa

Ayuntamiento de Ciudad Real

1519

CÓDIGO	CANTIDAD UD	DESCRIPCIÓN	PRECIO SUBTOTAL	IMPORTE
--------	-------------	-------------	-----------------	---------

07.19	ud	GAFAS ANTIPOLVO		
(E28RA090)		Gafas antipolvo antiempañables, panorámicas, (amortizables en 3 usos). Certificado CE. s/R.D. 773/97 y R.D. 1407/92.		
P31IA140	0,333 ud	Gafas antipolvo	2,53	0,84
		Suma la partida.....		0,84
		Costes indirectos.....	3,00%	0,03
		TOTAL PARTIDA.....		0,87

Asciende el precio total de la partida a la mencionada cantidad de CERO EUROS con OCHENTA Y SIETE CÉNTIMOS

07.20	ud	SEMI MÁSCARA ANTIPOLVO 1 FILTRO		
(E28RA100)		Semi-mascarilla antipolvo un filtro, (amortizable en 3 usos). Certificado CE. s/R.D. 773/97 y R.D. 1407/92.		
P31IA150	0,333 ud	Semi-mascarilla 1 filtro	22,53	7,50
		Suma la partida.....		7,50
		Costes indirectos.....	3,00%	0,23
		TOTAL PARTIDA.....		7,73

Asciende el precio total de la partida a la mencionada cantidad de SIETE EUROS con SETENTA Y TRES CÉNTIMOS

07.21	ud	CASCOS PROTECTORES AUDITIVOS		
(E28RA120)		Protectores auditivos con arnés a la nuca, (amortizables en 3 usos). Certificado CE. s/R.D. 773/97 y R.D. 1407/92.		
P31IA200	0,333 ud	Cascos protectores auditivos	12,20	4,06
		Suma la partida.....		4,06
		Costes indirectos.....	3,00%	0,12
		TOTAL PARTIDA.....		4,18

Asciende el precio total de la partida a la mencionada cantidad de CUATRO EUROS con DIECIOCHO CÉNTIMOS

07.22	ud	PAR DE GUANTES PROTECCION GENERAL		
(E28RM070)		Par de guantes de uso general de lona y serraje. Certificado CE. s/R.D. 773/97 y R.D. 1407/92.		
P31IM030	1,000 ud	Par guantes uso general serraje	2,00	2,00
		Suma la partida.....		2,00
		Costes indirectos.....	3,00%	0,06
		TOTAL PARTIDA.....		2,06

Asciende el precio total de la partida a la mencionada cantidad de DOS EUROS con SEIS CÉNTIMOS

07.23	ud	PAR RODILLERAS		
(E28RP150)		Par de rodilleras ajustables de protección ergonómica (amortizables en 3 usos). Certificado CE. s/R.D. 773/97 y R.D. 1407/92.		
P31IP100	0,333 ud	Par rodilleras	7,07	2,35
		Suma la partida.....		2,35
		Costes indirectos.....	3,00%	0,07
		TOTAL PARTIDA.....		2,42

Asciende el precio total de la partida a la mencionada cantidad de DOS EUROS con CUARENTA Y DOS CÉNTIMOS

07.24	ud	PAR DE BOTAS SEGURIDAD		
(E28RP070)		Par de botas de seguridad con plantilla y puntera de acero (amortizables en 1 usos). Certificado CE. s/R.D. 773/97 y R.D. 1407/92.		
P31IP025	1,000 ud	Par botas de seguridad	26,81	26,81
		Suma la partida.....		26,81
		Costes indirectos.....	3,00%	0,80
		TOTAL PARTIDA.....		27,61

Asciende el precio total de la partida a la mencionada cantidad de VEINTISIETE EUROS con SESENTA Y UN CÉNTIMOS



CUADRO DE DESCOMPUESTOS

ADECUACIÓN DE LA CALLE MONTESA	1519
Calle Montesa	
Ayuntamiento de Ciudad Real	

CÓDIGO	CANTIDAD UD	DESCRIPCIÓN	PRECIO SUBTOTAL	IMPORTE
07.25		ud CUOTA MENSUAL SEGURIDAD Y SALUD		
(E28W100)		Cuota correspondiente a una mensualidad de Seguridad y Salud acorde a las recomendaciones estipuladas en el Plan de Seguridad y Salud, en la que se incluyen parte proporcional de instalaciones de bienestar, señalización de riesgos, medidas de prevención individuales y colectivas, vigilancia de la salud, formación y comprobación de las medidas establecidas, todo ello según las directrices del Coordinador de Seguridad y Salud, la Dirección Facultativa o el vigilante de Seguridad y Salud designado en la obra.		
			TOTAL PARTIDA.....	519,33

Asciende el precio total de la partida a la mencionada cantidad de QUINIENTOS DIECINUEVE EUROS con TREINTA Y TRES CÉNTIMOS



CUADRO DE PRECIOS AUXILIARES

ADECUACIÓN DE LA CALLE MONTESA

Calle Montesa

Ayuntamiento de Ciudad Real

1519

Código	Cantidad Ud	Descripción	EURO	ImpEURO
A01AL030	m3	LECHADA CEMENTO 1/3 CEM II/B-P 32,5 N Lechada de cemento CEM II/A-P 32,5 R 1/3, amasado a mano, s/RC-97.		
O01OA070	2,000 h.	Peón ordinario	12,53	25,06
P01CC020	0,360 t.	Cemento CEM II/B-P 32,5 N sacos	86,50	31,14
P01DW050	0,900 m3	Agua	0,65	0,59
TOTAL PARTIDA.....				56,79
Asciende el precio total de la partida a la mencionada cantidad de CINCUENTA Y SEIS EUROS con SETENTA Y NUEVE CÉNTIMOS.				
A01L020	m3	LECHADA CEMENTO 1/2 CEM II/B-P 32,5 N Lechada de cemento CEM II/B-P 32,5 N 1/2, amasada a mano, s/RC-03.		
O01OA070	2,000 h.	Peón ordinario	12,53	25,06
P01CC020	0,425 t.	Cemento CEM II/B-P 32,5 N sacos	86,50	36,76
P01DW050	0,850 m3	Agua	0,65	0,55
TOTAL PARTIDA.....				62,37
Asciende el precio total de la partida a la mencionada cantidad de SESENTA Y DOS EUROS con TREINTA Y SIETE CÉNTIMOS.				
A01L030	m3	LECHADA CEMENTO 1/3 CEM II/B-P 32,5 N Lechada de cemento CEM II/B-P 32,5 N 1/3, amasado a mano, s/RC-03.		
O01OA070	2,000 h.	Peón ordinario	12,53	25,06
P01CC020	0,360 t.	Cemento CEM II/B-P 32,5 N sacos	86,50	31,14
P01DW050	0,900 m3	Agua	0,65	0,59
TOTAL PARTIDA.....				56,79
Asciende el precio total de la partida a la mencionada cantidad de CINCUENTA Y SEIS EUROS con SETENTA Y NUEVE CÉNTIMOS.				
A01MA080	m3	MORTERO CEMENTO M-5 Mortero de cemento CEM II/A-P 32,5 R y arena de río de dosificación 1/6 (M-40), confeccionado con hormigonera de 250 l., s/RC-97.		
O01OA070	1,700 h.	Peón ordinario	12,53	21,30
P01CC020	0,270 t.	Cemento CEM II/B-P 32,5 N sacos	86,50	23,36
P01AA020	1,090 m3	Arena de río 0/6 mm.	17,08	18,62
P01DW050	0,255 m3	Agua	0,65	0,17
M03HH020	0,400 h.	Hormigonera 200 l. gasolina	2,42	0,97
TOTAL PARTIDA.....				64,42
Asciende el precio total de la partida a la mencionada cantidad de SESENTA Y CUATRO EUROS con CUARENTA Y DOS CÉNTIMOS.				
A02A050	m3	MORTERO CEMENTO M-15 Mortero de cemento CEM II/B-P 32,5 N y arena de río de tipo M-15 para uso corriente (G), con resistencia a compresión a 28 días de 20 N/mm ² , confeccionado con hormigonera de 200 l., s/RC-03 y UNE-EN-998-1:2004.		
O01OA070	1,700 h.	Peón ordinario	12,53	21,30
P01CC020	0,410 t.	Cemento CEM II/B-P 32,5 N sacos	86,50	35,47
P01AA020	0,955 m3	Arena de río 0/6 mm.	17,08	16,31
P01DW050	0,260 m3	Agua	0,65	0,17
M03HH020	0,400 h.	Hormigonera 200 l. gasolina	2,42	0,97
TOTAL PARTIDA.....				74,22
Asciende el precio total de la partida a la mencionada cantidad de SETENTA Y CUATRO EUROS con VEINTIDOS CÉNTIMOS.				



CUADRO DE PRECIOS AUXILIARES

ADECUACIÓN DE LA CALLE MONTESA

Calle Montesa

Ayuntamiento de Ciudad Real

1519

Código	Cantidad Ud	Descripción	EURO	ImpEURO
A02A080	m3	MORTERO CEMENTO M-5		
		Mortero de cemento CEM II/B-P 32,5 N y arena de río de tipo M-5 para uso corriente (G), con resistencia a compresión a 28 días de 5,0 N/mm ² , confeccionado con hormigonera de 200 l., s/RC-03 y UNE-EN-998-1:2004.		
O01OA070	1,500 h.	Peón ordinario	12,53	18,80
P01CC020	0,270 t.	Cemento CEM II/B-P 32,5 N sacos	86,50	23,36
P01AA020	1,090 m3	Arena de río 0/6 mm.	17,08	18,62
P01DW050	0,255 m3	Agua	0,65	0,17
M03HH020	0,400 h.	Hormigonera 200 l. gasolina	2,42	0,97
TOTAL PARTIDA.....				61,92

Asciende el precio total de la partida a la mencionada cantidad de SESENTA Y UNA EUROS con NOVENTA Y DOS CÉNTIMOS.

E02EM010	m3	EXC.ZANJA A MÁQUINA T. DISGREG.		
		Excavación en zanjas, en terrenos disgregados, por medios mecánicos, con extracción de tierras a los bordes, sin carga ni transporte al vertedero y con p.p. de medios auxiliares.		
O01OA070	0,100 h.	Peón ordinario	12,53	1,25
M05RN020	0,150 h.	Retrocargadora neumáticos 75 CV	32,84	4,93
TOTAL PARTIDA.....				6,18

Asciende el precio total de la partida a la mencionada cantidad de SEIS EUROS con DIECIOCHO CÉNTIMOS.

E02ES050	m3	EXC.ZANJA SANEAM. T.DURO MEC.		
		Excavación en zanjas de saneamiento, en terrenos de consistencia dura, por medios mecánicos, con extracción de tierras a los bordes, y con posterior relleno y apisonado de las tierras procedentes de la excavación y con p.p. de medios auxiliares.		
O01OA070	0,900 h.	Peón ordinario	12,53	11,28
M05EC110	0,160 h.	Minieexcavadora hidráulica cadenas 1,2 t.	27,90	4,46
M08RI010	0,850 h.	Pisón vibrante 70 kg.	2,95	2,51
TOTAL PARTIDA.....				18,25

Asciende el precio total de la partida a la mencionada cantidad de DIECIOCHO EUROS con VEINTICINCO CÉNTIMOS.

E02PS061	m3	EXC.ARQ.C/MART.ROM.T.DURO RET.ESC.		
		Excavación en pozos, con retro-excavadora con martillo rompedor, en terrenos de consistencia dura, con rotura de firme existente, extracción de tierras a los bordes, perfilado de paramentos, limpieza y perfilado de fondo, carga y transporte de productos al vertedero, incluso cañón de vertido y con p.p. de medios auxiliares. Medido el volumen teórico ejecutado.		
O01OA070	0,300 h.	Peón ordinario	12,53	3,76
M05RN060	0,300 h.	Retro-pala con martillo rompedor	38,00	11,40
M07CB010	0,200 h.	Camión basculante 4x2 10 t.	27,00	5,40
TOTAL PARTIDA.....				20,56

Asciende el precio total de la partida a la mencionada cantidad de VEINTE EUROS con CINCUENTA Y SEIS CÉNTIMOS.



CUADRO DE PRECIOS AUXILIARES

ADECUACIÓN DE LA CALLE MONTESA

Calle Montesa

Ayuntamiento de Ciudad Real

1519

Código	Cantidad Ud	Descripción	EURO	ImpEURO
E02SZ070	m3	RELL/COMP.ZANJA C/RANA S/APOR.		
		Relleno, extendido y compactado de tierras propias en zanjas, por medios manuales, con pisón compactador manual tipo rana, en tongadas de 30 cm. de espesor, sin aporte de tierras, incluso regado de las mismas, y con p.p. de medios auxiliares.		
O01OA070	1,300 h.	Peón ordinario	12,53	16,29
M08RI010	0,750 h.	Pisón vibrante 70 kg.	2,95	2,21
P01DW050	1,000 m3	Agua	0,65	0,65
TOTAL PARTIDA.....				19,15
Asciende el precio total de la partida a la mencionada cantidad de DIECINUEVE EUROS con QUINCE CÉNTIMOS.				
E04AM060	m2	MALLA 15x15 cm. D=8 mm.		
		Malla electrosoldada con acero corrugado B 500 T de D=6 mm. en cuadrícula 15x15 cm., colocado en obra, i/p.p. de alambre de atar. Según EHE y CTE-SE-A.		
O01OB030	0,009 h.	Oficial 1ª ferralla	13,23	0,12
O01OB040	0,009 h.	Ayudante ferralla	12,87	0,12
P03AM030	1,267 m2	Malla 15x15x8 2,870 kg/m2	3,88	4,92
TOTAL PARTIDA.....				5,16
Asciende el precio total de la partida a la mencionada cantidad de CINCO EUROS con DIECISEIS CÉNTIMOS.				
E04SE030	m3	HORMIGÓN HM-20/P/20/I EN SOLERA		
		Hormigón HM-20 N/mm2, consistencia plástica, Tmáx.20 mm., para ambiente normal, elaborado en central en solera, incluso vertido, compactado según EHE, p.p. de vibrado, regleado y curado en soleras.		
O01OA030	0,600 h.	Oficial primera	13,23	7,94
O01OA070	0,600 h.	Peón ordinario	12,53	7,52
P01HM010	1,050 m3	Hormigón HM-20/P/20/I central	50,94	53,49
TOTAL PARTIDA.....				68,95
Asciende el precio total de la partida a la mencionada cantidad de SESENTA Y OCHO EUROS con NOVENTA Y CINCO CÉNTIMOS.				
E04SE090	m3	HORMIGÓN HA-25/P/20/I EN SOLERA		
		Hormigón para armar HA-25/P/20/I, elaborado en central en solera, incluso vertido, compactado según EHE, p.p. de vibrado, regleado y curado en soleras.		
O01OA030	0,650 h.	Oficial primera	13,23	8,60
O01OA070	0,650 h.	Peón ordinario	12,53	8,14
P01HA010	1,050 m3	Hormigón HA-25/P/20/I central	53,77	56,46
TOTAL PARTIDA.....				73,20
Asciende el precio total de la partida a la mencionada cantidad de SETENTA Y TRES EUROS con VEINTE CÉNTIMOS.				
O01OA090	h.	Cuadrilla A		
O01OA030	1,000 h.	Oficial primera	13,23	13,23
O01OA050	1,000 h.	Ayudante	12,87	12,87
O01OA070	0,500 h.	Peón ordinario	12,53	6,27
TOTAL PARTIDA.....				32,37
Asciende el precio total de la partida a la mencionada cantidad de TREINTA Y DOS EUROS con TREINTA Y SIETE CÉNTIMOS.				



CUADRO DE PRECIOS AUXILIARES

ADECUACIÓN DE LA CALLE MONTESA	1519
Calle Montesa	
Ayuntamiento de Ciudad Real	

Código	Cantidad Ud	Descripción	EURO	ImpEURO
O010A140	h.	Cuadrilla F		
O010A040	1,000 h.	Oficial segunda	13,07	13,07
O010A070	1,000 h.	Peón ordinario	12,53	12,53
TOTAL PARTIDA.....				25,60

Asciende el precio total de la partida a la mencionada cantidad de VEINTICINCO EUROS con SESENTA CÉNTIMOS.

U012C010	m3	CARGA DE MATERIAL SUELTO S/CLAS.		
Carga de material suelto sin clasificar, previamente apilado, medido s/camión, con medios mecánicos, incluso espera del medio de transporte (Rto. 250 m3/h).				
O010A020	0,003 h.	Capataz	13,25	0,04
M05PN030	0,010 h.	Pala cargadora neumáticos 200 CV/3,7m3	19,59	0,20
M07CB020	0,006 h.	Camión basculante 4x4 14 t.	27,00	0,16
TOTAL PARTIDA.....				0,40

Asciende el precio total de la partida a la mencionada cantidad de CERO EUROS con CUARENTA CÉNTIMOS.

U012R020	t.	km TRANSPORTE MATERIAL CARRETERA		
Transporte de material sin clasificar, sin incluir p.p. de espera en la carga y descarga, mediante vehículo basculante 6x4 20 t.				
M07CB040	0,003 h.	Camión basculante 6x6 26 t.	37,00	0,11
TOTAL PARTIDA.....				0,11

Asciende el precio total de la partida a la mencionada cantidad de CERO EUROS con ONCE CÉNTIMOS.

U03RA060	m2	RIEGO DE ADHERENCIA ECR-1 CO60B3ADH		
Riego de adherencia, con emulsión asfáltica catiónica de rotura rápida CO60B3ADH ECR-1 con una dotación de 0,50 kg/m2, incluso barrido y preparación de la superficie.				
O010A070	0,002 h.	Peón ordinario	12,53	0,03
M07AC020	0,002 h.	Dumper convencional 2.000 kg.	5,00	0,01
M08B020	0,002 h.	Barredora remolcada c/motor auxiliar	10,51	0,02
M08CB010	0,001 h.	Camión cist.bitum.c/lanza 10.000 l.	39,10	0,04
P01PL150	0,600 kg	Emulsión asfáltica ECR-1	0,29	0,17
TOTAL PARTIDA.....				0,27

Asciende el precio total de la partida a la mencionada cantidad de CERO EUROS con VEINTISIETE CÉNTIMOS.

U03RI050	m2	RIEGO DE IMPRIMACIÓN C50BF5IMP (ECI)		
Riego de imprimación, con emulsión asfáltica catiónica de imprimación C50BF5IMP (ECI), de capas granulares, con una dotación de 1 kg/m2, incluso barrido y preparación de la superficie.				
O010A070	0,004 h.	Peón ordinario	12,53	0,05
M08CA110	0,001 h.	Cisterna agua s/camión 10.000 l.	30,14	0,03
M07AC020	0,002 h.	Dumper convencional 2.000 kg.	5,00	0,01
M08B020	0,002 h.	Barredora remolcada c/motor auxiliar	10,51	0,02
M08CB010	0,002 h.	Camión cist.bitum.c/lanza 10.000 l.	39,10	0,08
P01PL170	1,000 kg	Emulsión asfáltica C50BF5 (ECI)	0,31	0,31
TOTAL PARTIDA.....				0,50

Asciende el precio total de la partida a la mencionada cantidad de CERO EUROS con CINCUENTA CÉNTIMOS.



CUADRO DE PRECIOS AUXILIARES

ADECUACIÓN DE LA CALLE MONTESA

Calle Montesa

Ayuntamiento de Ciudad Real

1519

Código	Cantidad Ud	Descripción	EURO	ImpEURO
U03VC040	t.	M.B.C. TIPO AC 22 BIN S (S-20) DES. ÁNGELES<25		
		Mezcla bituminosa en caliente tipo AC 22 BIN S (S-20) en capa intermedia, con áridos con desgaste de los ángeles < 25, fabricada y puesta en obra, extendido y compactación, excepto filler de aportación y betún.		
O01OA010	0,010 h.	Encargado	13,80	0,14
O01OA030	0,010 h.	Oficial primera	13,23	0,13
O01OA070	0,030 h.	Peón ordinario	12,53	0,38
M05PN010	0,020 h.	Pala cargadora neumáticos 85 CV/1,2m3	40,30	0,81
M03MC110	0,020 h.	Pta.asfált.caliente discontinua 160 t/h	319,36	6,39
M07CB020	0,020 h.	Camión basculante 4x4 14 t.	27,00	0,54
M08EA100	0,020 h.	Extended.asfáltica cadenas 2,5/6m.110CV	88,12	1,76
M08RT050	0,020 h.	Rodillo vibrante autoprop. tandem 10 t.	46,13	0,92
M08RV020	0,020 h.	Compactador asfált.neum.aut. 12/22t.	52,28	1,05
M08CA110	0,003 h.	Cisterna agua s/camión 10.000 l.	30,14	0,09
M07W030	40,000 t.	km transporte aglomerado	0,13	5,20
P01PL010	0,045 t.	Betún B 60/70 a pie de planta	369,00	16,61
P01PC010	8,000 kg	Fuel-oil pesado 2,7 S tipo 1	0,42	3,36
P01AF250	0,500 t.	Árido machaqueo 0/6 D.A.<25	8,09	4,05
P01AF260	0,250 t.	Árido machaqueo 6/12 D.A.<25	7,81	1,95
P01AF270	0,100 t.	Árido machaqueo 12/18 D.A.<25	7,34	0,73
P01AF280	0,100 t.	Árido machaqueo 18/25 D.A.<25	7,22	0,72
TOTAL PARTIDA.....				44,83

Asciende el precio total de la partida a la mencionada cantidad de CUARENTA Y CUATRO EUROS con OCHENTA Y TRES CÉNTIMOS.

U03VC060	t.	M.B.C. TIPO AC 16 SURF D (D-12) DES. ÁNGELES<30		
		Mezcla bituminosa en caliente tipo AC 16 SURF D (D-12) en capa de rodadura, con áridos con desgaste de los ángeles < 30, fabricada y puesta en obra, extendido y compactación, excepto filler de aportación y betún.		
O01OA010	0,010 h.	Encargado	13,80	0,14
O01OA030	0,010 h.	Oficial primera	13,23	0,13
O01OA070	0,030 h.	Peón ordinario	12,53	0,38
M05PN010	0,020 h.	Pala cargadora neumáticos 85 CV/1,2m3	40,30	0,81
M03MC110	0,020 h.	Pta.asfált.caliente discontinua 160 t/h	319,36	6,39
M07CB020	0,020 h.	Camión basculante 4x4 14 t.	27,00	0,54
M08EA100	0,020 h.	Extended.asfáltica cadenas 2,5/6m.110CV	88,12	1,76
M08RT050	0,020 h.	Rodillo vibrante autoprop. tandem 10 t.	46,13	0,92
M08RV020	0,020 h.	Compactador asfált.neum.aut. 12/22t.	52,28	1,05
M08CA110	0,003 h.	Cisterna agua s/camión 10.000 l.	30,14	0,09
M07W030	40,000 t.	km transporte aglomerado	0,13	5,20
P01PL010	0,050 t.	Betún B 60/70 a pie de planta	369,00	18,45
P01PC010	8,000 kg	Fuel-oil pesado 2,7 S tipo 1	0,42	3,36
P01AF201	0,600 t.	Árido machaqueo 0/6 D.A.<30	7,61	4,57
P01AF211	0,250 t.	Árido machaqueo 6/12 D.A.<30	7,61	1,90
P01AF221	0,100 t.	Árido machaqueo 12/18 D.A.<30	7,22	0,72
M07Z110	0,005 ud	Desplazamiento equipo 5000 tm M.B.	126,00	0,63
TOTAL PARTIDA.....				47,04

Asciende el precio total de la partida a la mencionada cantidad de CUARENTA Y SIETE EUROS con CUATRO CÉNTIMOS.



CUADRO DE PRECIOS AUXILIARES

ADECUACIÓN DE LA CALLE MONTESA	1519
Calle Montesa	
Ayuntamiento de Ciudad Real	

Código	Cantidad Ud	Descripción	EURO	ImpEURO
U03VC100	t.	BETÚN ASFÁLTICO B 60/70 EN M.B.C Betún asfáltico B 60/70, empleado en la fabricación de mezclas bituminosas en caliente, puesto a pie de planta.		
P01PL010	1,000 t.	Betún B 60/70 a pie de planta	369,00	369,00
TOTAL PARTIDA.....				369,00

Asciende el precio total de la partida a la mencionada cantidad de TRESCIENTAS SESENTA Y NUEVE EUROS.

U03VC125	t.	FILLER CALIZO EN MBC Filler calizo empleado en la fabricación de mezclas bituminosas en caliente, puesto a pie de planta.		
P01AF800	1,000 t.	Filler calizo M.B.C. factoría	34,26	34,26
M07W060	200,000 t.	km transporte cemento a granel	0,12	24,00
TOTAL PARTIDA.....				58,26

Asciende el precio total de la partida a la mencionada cantidad de CINCUENTA Y OCHO EUROS con VEINTISEIS CÉNTIMOS.

U03VC190	m2	C. INTERMEDIA AC 22 BIN S (S-20) e=5 cm. D.A.<25 Suministro y puesta en obra de M.B.C. tipo AC 22 BIN S (S-20) en capa intermedia de 5 cm. de espesor, con áridos con desgaste de los ángeles < 25, extendida y compactada, incluido riego asfáltico, filler de aportación y betún.		
U03VC040	0,120 t.	M.B.C. TIPO AC 22 BIN S (S-20) DES. ÁNGELES<25	44,83	5,38
U03RI050	1,000 m2	RIEGO DE IMPRIMACIÓN C50BF5IMP (ECI)	0,50	0,50
U03VC125	0,004 t.	FILLER CALIZO EN MBC	58,26	0,23
U03VC100	0,005 t.	BETÚN ASFÁLTICO B 60/70 EN M.B.C	369,00	1,85
TOTAL PARTIDA.....				7,96

Asciende el precio total de la partida a la mencionada cantidad de SIETE EUROS con NOVENTA Y SEIS CÉNTIMOS.

U03VC250	m2	C. RODADURA AC 16 SURF D (D-12) e=4 cm. D.A.<30 Suministro y puesta en obra de M.B.C. tipo AC 16 SURF D (D-12) en capa de rodadura de 4 cm. de espesor, con áridos con desgaste de los ángeles < 30, extendida y compactada, incluido riego asfáltico, filler de aportación y betún.		
U03VC060	0,096 t.	M.B.C. TIPO AC 16 SURF D (D-12) DES. ÁNGELES<30	47,04	4,52
U03RA060	1,000 m2	RIEGO DE ADHERENCIA ECR-1 CO60B3ADH	0,27	0,27
U03VC125	0,007 t.	FILLER CALIZO EN MBC	58,26	0,41
U03VC100	0,006 t.	BETÚN ASFÁLTICO B 60/70 EN M.B.C	369,00	2,21
TOTAL PARTIDA.....				7,41

Asciende el precio total de la partida a la mencionada cantidad de SIETE EUROS con CUARENTA Y UN CÉNTIMOS.



MEDICIONES Y PRESUPUESTO

ADECUACIÓN DE LA CALLE MONTESA

Calle Montesa

Ayuntamiento de Ciudad Real

1519

Código	Descripción	Uds	Longitud	Anchura	Altura	Parciales	Cantidad	Precio	Importe
CAPÍTULO 1									
DEMOLICIONES Y TRABAJOS PREVIOS									
01.01	m. DEMOLICIÓN Y LEVANTADO DE BORDILLO								
(U01AB100)	Demolición y levantado de bordillo de cualquier tipo y cimientos de hormigón en masa, de espesor variable, incluso carga y transporte del material resultante a vertedero. Medida la longitud ejecutada.								
	Plaza Pilar	1	9,70				9,70		
		1	3,80				3,80		
							13,50	3,45	46,58
01.02	m2 DEMOLICION Y LEVANTADO DE FIRMES								
(U01AB020)	Demolición y levantado mediante medios mecánicos o manuales, de firmes existentes: aglomerado asfáltico, pavimento de hormigón en masa, adoquinados, soleras, cimentaciones, etc., hasta 30 cm. de espesor máximo, incluso carga y transporte de material sobrante a vertedero. Medida la superficie realmente ejecutada.								
	Zona adoquín	1	650,00				650,00		
	Plaza del Pilar	1	8,80				8,80		
	Orejeta P. S. Fco.	1	7,15				7,15		
							665,95	3,04	2.024,49
01.03	m2 DEMOLICION Y LEVANTADO DE SOLADOS								
(U01AB015)	Demolición y levantado mediante medios mecánicos o manuales, de solados de: pavimento continuo de cemento, baldosas hidráulicas o terrazo, incluso p.p de aprovechamiento, carga y transporte de material sobrante a vertedero. Medida la superficie realmente ejecutada.								
	Plaza S. Francisco	1	26,30				26,30		
	Pasos P.	2	4,40	1,20			10,56		
							36,86	3,01	110,95
01.04	m2 DEMOLICIÓN Y LEVANTADO DE ACERAS								
(U01AB010)	Demolición y levantado de aceras de loseta hidráulica o equivalente, con solera de hormigón en masa 10/15 cm. de espesor, incluso carga y transporte de material resultante a vertedero. Medida la superficie realmente ejecutada.								
	Baldosa terrazo	1	1.009,00				1.009,00		
							1.009,00	5,76	5.811,84
01.05	m3 DEMOL.CIMENTACIÓN HORMIGÓN MAQ.								
(E01DSS040)	Demolición de cimentaciones o elementos aislados de hormigón en masa o armado (encepados) etc., con retro-pala con martillo rompedor, incluso limpieza y retirada de escombros a pie de carga, sin transporte al vertedero y con p.p. de medios auxiliares, sin medidas de protección colectivas.								
	Soleras Hormigón	1	13,10	1,75	0,15		3,44		
		1	10,95	1,75	0,15		2,87		
	Bacheo y zanjas	1	210,00	1,00	0,15		31,50		
							37,81	94,54	3.574,56
01.06	m3 EXC.VAC.A MÁQUINA T.COMPACTOS								
(E02CM030)	Excavación a cielo abierto, en terrenos compactos, por medios mecánicos, con extracción de tierras fuera de la excavación, en vaciados, sin carga ni transporte al vertedero y con p.p. de medios auxiliares.								
	Montesa	1	1.685,00		0,20		337,00		
		1	8,80		0,20		1,76		
							338,76	2,30	779,15
01.07	m CORTE DE FIRME MEZCLA BITUM. CALIENTE								
(U01AV001)	Corte de firme de mezcla bituminosa en caliente, solera de hormigón, etc., incluso marcado previo. Medida la longitud ejecutada.								
	Plaza del Pilar	1	15,00				15,00		



MEDICIONES Y PRESUPUESTO

ADECUACIÓN DE LA CALLE MONTESA

Calle Montesa

Ayuntamiento de Ciudad Real

1519

Código	Descripción	Uds	Longitud	Anchura	Altura	Parciales	Cantidad	Precio	Importe
							15,00	3,04	45,60
01.08	ud TALADO ÁRBOL DIÁMETRO 10-30 cm.								
(U01BQ020)	Talado de árbol de diámetro 10/30 cm., troceado y apilado del mismo en la zona indicada, incluso carga y transporte a vertedero de ramas y el resto de productos resultantes.	6				6,00			
							6,00	12,14	72,84
01.09	ud DESTOCONADO ÁRBOL D=10-30 cm.								
(U01BQ030)	Destoconado de árbol de diámetro 10/30 cm., incluso carga y transporte a vertedero del tocón y relleno de tierra compactada del hueco resultante.	6				6,00			
							6,00	4,08	24,48
01.10	m3 EXC.ZANJA A MÁQUINA T. COMPACTO								
(E02EM030)	Excavación en zanjas, en terrenos compactos, por medios mecánicos, con extracción de tierras a los bordes, sin carga ni transporte al vertedero y con p.p. de medios auxiliares.	1	5,00	0,50	0,50	1,25			
							1,25	14,78	18,48
01.11	m3 EXC.ZANJA C/COMPR. <2m. T.DURO								
(E02EA040)	Excavación en zanjas, hasta 2 m. de profundidad, en terrenos duros, con compresor, con extracción de tierras a los bordes, sin carga ni transporte al vertedero y con p.p. de medios auxiliares.	1	5,00	0,50	0,50	1,25			
							1,25	21,36	26,70
01.12	ud. LEVANTADO IMBORNAL C/COMPRES.								
(U01AIS001)	Levantado por medios manuales, con ayuda de compresor, de imbornal sifónico, con recuperación de elementos reutilizables del mismo, incluso retirada, carga y transporte a vertedero de productos sobrantes y a lugar de acopio los elementos reutilizables, a definir por la D. F. Medida la unidad ejecutada.	1	9,00			9,00			
	Montesa						9,00	4,03	36,27
01.13	m3 CARGA Y TRANSPORTE CARRE. 10 km								
(U01ZS020)	Carga y transporte por carretera de material suelto sin clasificar a 10 km. de distancia, previamente apilado, medido s/camión, con medios mecánicos.	1,25	338,76			423,45			
	Montesa								
	Saneamiento*****	1,25	49,80			49,80	0.8		
	Zanjas	1,25	2,50			3,13			
							476,38	2,93	1.395,79
01.14	ud. RETIRADA DE VEHICULO DE LA VIA PUBLICA								
(U01AW040)	Retirada de vehículo de la vía pública mediante camión grúa, bajo la supervisión y dirección de la Policía Local, previa señalización por parte de la contrata con 48 horas de antelación, con p.p. de medios auxiliares. Medida la unidad ejecutada.	4				4,00			
	Coches (Demolición)						4,00	16,49	65,96
01.15	ud ALQ. CONTENEDOR 5 m3								
(E01DTW050)	Servicio de entrega y recogida de contenedor de 5 m3. de capacidad, colocado a pie de carga y considerando una distancia no superior a 10 km.	3				3,00			
							3,00	154,50	463,50



MEDICIONES Y PRESUPUESTO

ADECUACIÓN DE LA CALLE MONTESA

Calle Montesa

Ayuntamiento de Ciudad Real

1519

Código	Descripción	Uds	Longitud	Anchura	Altura	Parciales	Cantidad	Precio	Importe
01.16	ud. DESMONTAJE ELEMENTOS DE MOBILIARIO URBANO								
(U01AW020)	Desmontaje y retirada de elementos de mobiliario urbano de todo tipo: bancos, jardineras, carteles indicadores, protecciones de alcorques, etc. incluso cortes, levantado del pavimento, demolición de la cimentación, recuperación de los elementos, acopio o carga y transporte a lugar de empleo y retirada de escombros a vertedero. Medida la unidad ejecutada.								
	Señales y bolardos	6				6,00			
	Bancos	5				5,00			
	Papeleras	3				3,00			
							14,00	22,92	320,88
TOTAL CAPÍTULO 1.....									14.818,07



MEDICIONES Y PRESUPUESTO

ADECUACIÓN DE LA CALLE MONTESA

Calle Montesa

Ayuntamiento de Ciudad Real

1519

Código	Descripción	Uds	Longitud	Anchura	Altura	Parciales	Cantidad	Precio	Importe
CAPÍTULO 2									
SANEAMIENTO									
02.01	m3 EXC.ZANJA SANEAM. T.DURO MEC.								
(E02ES050)	Excavación en zanjas de saneamiento, en terrenos de consistencia dura, por medios mecánicos, con extracción de tierras a los bordes, y con posterior relleno y apisonado de las tierras procedentes de la excavación y con p.p. de medios auxiliares.								
	excav. pozo	2	1,50	1,50	2,20		9,90		
		5	1,50	1,50	3,20		36,00		
	zanja de sanemto	1	75,00	1,00	2,50		187,50		
		1	125,00	1,00	3,20		400,00		
	acometidas de edificios	13	5,00	0,80	1,00		52,00		
							685,40	18,80	12.885,52
02.02	m3 EXC.ZANJA A MANO C/COMPR. <2m. T.DURO								
(E02EA040PC)	Excavación en zanjas/calas a mano, hasta 2 m. de profundidad, en terrenos duros, con compresor, con extracción de tierras a los bordes y posterior relleno y compactación, sin carga ni transporte al vertedero de material sobrante y con p.p. de medios auxiliares.								
	calas ..	20	1,00	1,00	1,00		20,00		
							20,00	22,41	448,20
02.03	m2 ENT.CUAJADA ZANJA <3m.PANEL AL.								
(E01AE030)	Entibación cuajada en zanjas de hasta 3 m. de profundidad, mediante paneles ligeros de aluminio, codales extensibles metálicos, piezas de unión, anillas de carga y eslinga, incluso p.p. de medios auxiliares.								
	zanja saneamto	1	100,00	0,50			50,00		
							50,00	14,95	747,50
02.04	m2 ENT.CUAJADA ZANJA <6m.PANEL AC.								
(E01AE040)	Entibación cuajada en zanjas de hasta 4 a 6 m. de profundidad, mediante paneles de chapa de acero, codales extensibles metálicos, piezas de unión, anillas de carga y eslinga, incluso p.p. de medios auxiliares.								
	zanja saneamto	1	100,00	2,50			250,00		
							250,00	16,51	4.127,50
02.05	m. INCREMENTO PROFUND.POZO LADRI. D=80								
(U07ZLW180)	Incremento de profundidad de pozo de 80 cm. de diámetro interior, construido con fábrica de ladrillo perforado tosco, perforado, de 1 pie de espesor, recibido con mortero de cemento M-5, enfoscado y bruñido por el interior con mortero de cemento y arena de río, M-15, y con p.p. de medios auxiliares, pates y su recibido, sin incluir la sobreexcavación, ni el relleno perimetral posterior.								
	anillo pozo	5	0,20				1,00		
							1,00	109,85	109,85
02.06	ud LOSA REMATE PREF. HA E-C D=80/60cm.								
(U07ZHT250)	Cierre superior de pozo de registro somero formado por una losa prefabricada de hormigón armado, provista de una abertura interior excéntrica, pates de polipropileno montados en fábrica y resaltos en el borde para alojamiento de juntas de goma, aro de nivelación, también de hormigón armado prefabricado, de 60 cm. de diámetro, colocado sobre la pieza anterior, y sobre éste, dispositivo de cierre, compuesto de cerco y tapa de fundición, todo ello para colocar directamente sobre la base del pozo o el anillo superior, de 80 cm. de diámetro, y con p.p. de medios auxiliares, sin incluir la excavación del pozo, ni el relleno perimetral posterior.								
	remate pozo	5					5,00		
							5,00	151,41	757,05



MEDICIONES Y PRESUPUESTO

ADECUACIÓN DE LA CALLE MONTESA

Calle Montesa

Ayuntamiento de Ciudad Real

1519

Código	Descripción	Uds	Longitud	Anchura	Altura	Parciales	Cantidad	Precio	Importe
02.07	m2 SOLERA HORMIG.HM-20/P/20 e=10cm								
(E04SM010)	Solera de hormigón en masa de 10 cm. de espesor, realizada con hormigón HM-20 N/mm ² , Tmáx.20 mm., elaborado en obra, i/vertido, colocación, p.p. de juntas, aserrado de las mismas y fratasado. Colocación de cerco y tapas de arquetas existentes. Según NTE-RSS y EHE.								
	suelo pozo rehabilitado	1	1,00	1,00		1,00			
							1,00	7,11	7,11
02.08	ud ACOMETIDA A POZO DE REGISTRO								
(U07C020PC)	Acometida de saneamiento a pozo de registro municipal, formada por: corte de 1 metro lineal de pavimento por medio de sierra de disco, rotura del pavimento con martillo picador, excavación mecánica de zanjas de saneamiento en terrenos de consistencia dura, apertura de agujero en el pozo existente, conexión y sellado de tubería instalada, tapado posterior de la acometida y reposición del pavimento con hormigón en masa HM-20/P/40/I, capa intermedia de 4 cm de M.B.C. tipo S-20 y capa de rodadura de 4 cm. de espesor y capa M.B.C. tipo D-12, con p.p. de medios auxiliares. Medida la unidad ejecutada.								
	acometida a pozo existente	2				2,00			
							2,00	82,86	165,72
02.09	ud IMBORNAL SIF. CODO PVC D.160 mm. C/EXC. Y RELH.HORM.								
(U07EIO020P)	Imbornal sifónico para recogida de aguas pluviales, de arqueta dividida en 40x30 y 30x30 cm. interiores y 70 cm. de profundidad; construida con fábrica de ladrillo perforado tosco de 1/2 pie de espesor, recibida con mortero de cemento M-5, sobre solera de hormigón en masa HM-20/P/20 de 10 cm. de espesor; instalación de sifón de tubo y codo de PVC d. 160 mm. en partición interior; enfoscado con mortero de cemento M-5 y bruñido interior con mortero de cemento M-15, rejilla cóncava con aberturas en diagonal, abatible y antirrobo de fundición dúctil, tapa y cerco de arqueta de 30x30 de fundición dúctil, con p.p. de medios auxiliares, incluida excavación, relleno perimetral con hormigón, conexiones de tuberías y retirada de escombros a vertedero. Medida la unidad terminada.								
	nuevos..	2				2,00			
							2,00	155,28	310,56
02.10	ud IMBORNAL SIF. CODO PVC D.160 mm. C/EXC. Y SIN REJILLA								
(U07EIO021PC)	Imbornal sifónico para recogida de aguas pluviales, de arqueta dividida en 40x30 y 30x30 cm. interiores y 70 cm. de profundidad; construida con fábrica de ladrillo perforado tosco de 1/2 pie de espesor, recibida con mortero de cemento M-5, sobre solera de hormigón en masa HM-20/P/20 de 10 cm. de espesor; instalación de sifón de tubo y codo de PVC d. 160 mm. en partición interior; enfoscado con mortero de cemento M-5 y bruñido interior con mortero de cemento M-15, colocación de rejilla y cerco de arqueta de 30x30 recuperados en obra de fundición dúctil, con p.p. de medios auxiliares, incluida excavación, relleno perimetral con hormigón, conexiones de tuberías y retirada de escombros a vertedero. Medida la unidad terminada.								
	mover imbornal existente	9				9,00			
							9,00	113,02	1.017,18
02.11	ud IMBORNAL SIFÓNICO PP 50x26x40cm c/REJA FUND. c/EXC.								
(U07EIL015)	Imbornal sifónico prefabricado de polipropileno, para recogida de aguas pluviales, de 50x26x40 cm. de medidas exteriores, incluido sifón, junta de estanqueidad para unión tubo-arqueta y reja con aberturas en diagonal de fundición dúctil de 46x23 cm., colocado sobre cama de arena de 15 cm. de espesor, recibido a tubo de saneamiento y con p.p. de medios auxiliares, incluida excavación, relleno perimetral de 15 cm. con hormigón, conexiones de tuberías y retirada de escombros a vertedero. Medida la unidad terminada.								
	.	1				1,00			
							1,00	87,21	87,21



MEDICIONES Y PRESUPUESTO

ADECUACIÓN DE LA CALLE MONTESA

Calle Montesa

Ayuntamiento de Ciudad Real

1519

Código	Descripción	Uds	Longitud	Anchura	Altura	Parciales	Cantidad	Precio	Importe
02.12	ud ARQUETA LADRI.REGISTRO 38x38x50 cm. Tapa FD								
(U07ALR025)	Arqueta de registro de 38x38x50 cm. de medidas interiores, construida con fábrica de ladrillo perforado tosco de 1/2 pie de espesor, recibido con mortero de cemento M-5, colocado sobre solera de hormigón en masa HM-20/P/40/I de 10 cm. de espesor, enfoscada y bruñida por el interior con mortero de cemento M-15 y con tapa de fundición dúctil de 40x40 cm, terminada y con p.p. de medios auxiliares, incluida la excavación y el relleno perimetral posterior. Medida la unidad ejecutada.	1				1,00			
							1,00	84,85	84,85
02.13	ud ARQUETA LADRI.REGISTRO 58x58x80 cm. Tapa FD								
(U07ALR061PC)	Arqueta de registro de 58x58x80 cm. de medidas interiores, construida con fábrica de ladrillo perforado tosco de 1/2 pie de espesor, recibido con mortero de cemento M-5, colocado sobre solera de hormigón en masa HM-20/P/40/I de 10 cm. de espesor, ligeramente armada con mallazo, enfoscada y bruñida por el interior con mortero de cemento M-15, y con tapa de fundición de 60x60 cm, terminada y con p.p. de medios auxiliares, incluida la excavación y el relleno perimetral posterior. Medida la unidad ejecutada.	15				15,00			
	arq. domiciliarias						15,00	135,95	2.039,25
02.14	ud ARQUETA LADRI.REGISTRO 88x88x75 cm Tapa FD								
(U07ALR151PC)	Arqueta de registro de 88x88x75 cm. de medidas interiores, construida con fábrica de ladrillo perforado tosco de 1/2 pie de espesor, recibido con mortero de cemento M-5, colocado sobre solera de hormigón en masa HM-20/P/40/I de 10 cm. de espesor, ligeramente armada con mallazo, enfoscada y bruñida por el interior con mortero de cemento M-15, y con tapa de fundición de resistencia C-250 90x90 cm, terminada y con p.p. de medios auxiliares, incluida la excavación y el relleno perimetral posterior. Medida la unidad ejecutada.	1				1,00			
							1,00	278,28	278,28
02.15	ud ARQUETA LADRI.REGISTRO 77x77x65 cm Tapa FD								
(U07ALR140PC)	Arqueta de registro de 77x77x65 cm. de medidas interiores, construida con fábrica de ladrillo perforado tosco de 1/2 pie de espesor, recibido con mortero de cemento M-5, colocado sobre solera de hormigón en masa HM-20/P/40/I de 10 cm. de espesor, ligeramente armada con mallazo, enfoscada y bruñida por el interior con mortero de cemento M-15, y con tapa de fundición 80x80 cm, terminada y con p.p. de medios auxiliares, incluida la excavación y el relleno perimetral posterior. Medida la unidad ejecutada.	1				1,00			
							1,00	221,92	221,92
02.16	ud ARQUETA 20X20 cm PARA VÁLVULA								
(U06SA020PC)	Arqueta de registro para válvula con tapa de 20x20 cm., construida con tubo de polipropileno de D 200 mm, recibido el conjunto con mortero de cemento M-5, colocada sobre capa de grava machaqueo de 10 cm. de espesor y con tapa de fundición dúctil de 20x20 cm, terminada y con p.p. de medios auxiliares, incluida la excavación y el relleno perimetral posterior. Medida la unidad ejecutada.	2				2,00			
							2,00	39,59	79,18
02.17	ud SUSTITUCION TAPA ARQU. 30x30 cm.								
(U07AT300)	Desmontaje y sustitución de tapa y marco de arqueta existente por nueva de tapa y marco de fundición dúctil 30x30 cm. incluso levantado y retirada de escombros a vertedero. Medida la unidad ejecutada.	1				1,00			
							1,00	21,23	21,23



MEDICIONES Y PRESUPUESTO

ADECUACIÓN DE LA CALLE MONTESA

Calle Montesa

Ayuntamiento de Ciudad Real

1519

Código	Descripción	Uds	Longitud	Anchura	Altura	Parciales	Cantidad	Precio	Importe
02.18	ud SUSTITUCION TAPA ARQU. 40x40 cm.								
(U07AT400)	Desmontaje y sustitución de tapa y marco de arqueta existente por nueva de tapa y marco de fundición dúctil 40x40 cm. incluso levantado, recrecido de fábrica, repaso de enfoscados interiores y retirada de escombros a vertedero, con recuperación de tapas existentes y transporte a los almacenes municipales. Medida la unidad ejecutada.								
		3				3,00			
							3,00	32,73	98,19
02.19	ud TUB.ENT.PVC CORR.J.ELAS SN8 C.TEJA 200mm c/EXC.								
(U07OEP465PC)	Colector de saneamiento enterrado de PVC de pared corrugada doble color teja y rigidez 8 kN/m ² ; con un diámetro 200 mm. y con unión por junta elástica. Colocado en zanja, sobre una cama de arena de río de 10 cm. debidamente compactada y nivelada, relleno lateralmente y superiormente hasta 10 cm. por encima de la generatriz con la misma arena; compactando ésta hasta los riñones. Con p.p. de medios auxiliares, incluida la excavación y el tapado posterior de las zanjas.								
	imbornales	11	5,00			55,00			
							55,00	24,07	1.323,85
02.20	m. TUB.ENT.PVC CORR.J.ELAS SN8 C.TEJA 200mm								
(U07OEP470)	Colector de saneamiento enterrado de PVC de pared corrugada doble color teja y rigidez 8 kN/m ² ; con un diámetro 200 mm. y con unión por junta elástica. Colocado en zanja, sobre una cama de arena de río de 10 cm. debidamente compactada y nivelada, relleno lateralmente y superiormente hasta 10 cm. por encima de la generatriz con la misma arena; compactando ésta hasta los riñones. Con p.p. de medios auxiliares y sin incluir la excavación ni el tapado posterior de las zanjas.								
	acometidas de edificios	13	5,00			65,00			
	acometidas 5> y <15	6	15,00			90,00			
							155,00	24,07	3.730,85
02.21	m. TUB.ENT.PVC CORR.J.ELAS SN8 C.TEJA 250mm								
(U07OEP480)	Colector de saneamiento enterrado de PVC de pared corrugada doble color teja y rigidez 8 kN/m ² ; con un diámetro 250 mm. y con unión por junta elástica. Colocado en zanja, sobre una cama de arena de río de 10 cm. debidamente compactada y nivelada, relleno lateralmente y superiormente hasta 10 cm. por encima de la generatriz con la misma arena; compactando ésta hasta los riñones. Con p.p. de medios auxiliares y sin incluir la excavación ni el tapado posterior de las zanjas.								
	s.								
	colector acometidas pequeñas P4	1	10,00			10,00			
							10,00	28,00	280,00
02.22	m. TUB.ENT.PVC CORR.J.ELAS SN8 C.TEJA 500mm								
(U07OEP510)	Colector de saneamiento enterrado de PVC de pared corrugada doble color teja y rigidez 8 kN/m ² ; con un diámetro 500 mm. y con unión por junta elástica. Colocado en zanja, sobre una cama de arena de río de 10 cm. debidamente compactada y nivelada, relleno lateralmente y superiormente hasta 10 cm. por encima de la generatriz con la misma arena; compactando ésta hasta los riñones. Con p.p. de medios auxiliares y sin incluir la excavación ni el tapado posterior de las zanjas.								
	colector gral. a sustituir	1	190,00			190,00			
							190,00	99,54	18.912,60



MEDICIONES Y PRESUPUESTO

ADECUACIÓN DE LA CALLE MONTESA

Calle Montesa

Ayuntamiento de Ciudad Real

1519

Código	Descripción	Uds	Longitud	Anchura	Altura	Parciales	Cantidad	Precio	Importe
02.23	ud POZO DN 1000 H<=2,0 M CON BASE PARA COLECTORES HASTA DN 500								
(U07ZP040PC)	Suministro e instalación de pozo prefabricado con base de hasta 2,0 metros de altura y DN1000 con certificado de idoneidad técnica (DIT). Incluye el cuerpo del pozo en PVC doble pared color teja SN8 con los pates instalados, el cono reductor a 600 mm en PEAD de alta rigidez y la base también en PEAD equipada con junta de estanqueidad y hormigonado interior del culo hasta línea de agua haciendo pendientes, y dispositivo de cierre, compuesto de cerco y tapa de fundición de 40 Tn. También incluye los clip elastoméricos de conexión con tuberías de entrada y salida.								
	P2-P3	2				2,00			
							2,00	1.621,27	3.242,54
02.24	ud POZO DN 1000 H<=2,5 M CON BASE PARA COLECTORES HASTA DN 500								
(U07ZP050PC)	Suministro e instalación de pozo prefabricado con base de hasta 2,5 metros de altura y DN1000 con certificado de idoneidad técnica (DIT). Incluye el cuerpo del pozo en PVC doble pared color teja SN8 con los pates instalados, el cono reductor a 600 mm en PEAD de alta rigidez y la base también en PEAD equipada con junta de estanqueidad y hormigonado interior del culo hasta línea de agua haciendo pendientes, y dispositivo de cierre, compuesto de cerco y tapa de fundición de 40 Tn. También incluye los clip elastoméricos de conexión con tuberías de entrada y salida.								
	P1	1				1,00			
							1,00	1.757,23	1.757,23
02.25	ud POZO DN 1000 H<=3,0 M CON BASE PARA COLECTORES HASTA DN 500								
(U07ZP060PC)	Suministro e instalación de pozo prefabricado con base de hasta 3,0 metros de altura y DN 1000 con certificado de idoneidad técnica (DIT). Incluye el cuerpo del pozo en PVC doble pared color teja SN8 con los pates instalados, el cono reductor a 600 mm en PEAD de alta rigidez y la base también en PEAD equipada con junta de estanqueidad y hormigonado interior del culo hasta línea de agua haciendo pendientes, y dispositivo de cierre, compuesto de cerco y tapa de fundición de 40 Tn. También incluye los clip elastoméricos de conexión con tuberías de entrada y salida.								
	P4	1				1,00			
							1,00	1.906,58	1.906,58
02.26	ud POZO DN 1000 H<=3,5 M CON BASE PARA COLECTORES HASTA DN 500								
(U07ZP070PC)	Suministro e instalación de pozo prefabricado con base de hasta 3,5 metros de altura y DN 1000 con certificado de idoneidad técnica (DIT). Incluye el cuerpo del pozo en PVC doble pared color teja SN8 con los pates instalados, el cono reductor a 600 mm en PEAD de alta rigidez y la base también en PEAD equipada con junta de estanqueidad y hormigonado interior del culo hasta línea de agua haciendo pendientes, y dispositivo de cierre, compuesto de cerco y tapa de fundición de 40 Tn. También incluye los clip elastoméricos de conexión con tuberías de entrada y salida.								
	P5,P6,P7	3				3,00			
							3,00	2.051,81	6.155,43



MEDICIONES Y PRESUPUESTO

ADECUACIÓN DE LA CALLE MONTESA

Calle Montesa

Ayuntamiento de Ciudad Real

1519

Código	Descripción	Uds	Longitud	Anchura	Altura	Parciales	Cantidad	Precio	Importe
02.27	ud RECONSTRUCCIÓN DE POZO								
(UORZLC010PC)	Reconstrucción de pozo de resalto circular de 110 cm de diámetro interior y de 4 m de profundidad libre, construido con fábrica de ladrillo perforado toscos de 1 pie de espesor, recibido con mortero de cemento M-5, refuerzo de solera de hormigón HA-25/P/40/I, ligeramente armada con mallazo, para apoyo de nuevas conducciones; enfoscado y bruñido por el interior, con mortero de cemento y arena de río, y pates de polipropileno, empotrados cada 30 cm, iformación de canal en el fondo del pozo, recibido de nuevas tuberías incorporadas a la red de saneamiento y formación de brocal asimétrico en la coronación, para recibir el cerco y la tapa de fundición tipo calzada, totalmente terminado, y con p.p. medios auxiliares, sin incluir la excavación ni el relleno perimetral posterior. Según UNE-EN 998-1:2010 y UNE-EN 998-2:2004.								
	P0, P8	2					2,00		
								515,97	1.031,94
02.28	m3 RELLENO DE ZANJAS CON ARENA BASALTICA								
(U03CA020PC)	Relleno localizado en zanjas con arena basáltica hasta 20 cm de espesor, extendido, humectación y compactación. Medida la superficie ejecutada.								
	zanja de sanemto	1	75,00	1,00	1,80			135,00	
		1	125,00	1,00	2,80			350,00	
	acometidas de edificios	13	5,00	0,80	1,00			52,00	
	.	1	100,00	1,00	1,00			100,00	
							637,00	16,83	10.720,71
02.29	m3 RELLENO ZANJAS/MATERIAL EXCAVACIÓN								
(U01RZ010)	Relleno localizado en zanjas con productos procedentes de la excavación, extendido, humectación y compactación en capas de 20 cm. de espesor, con un grado de compactación del 95% del proctor modificado.								
	zanja de sanemto	1	75,00	1,00	1,80			27,00	0,2
		1	125,00	1,00	2,80			70,00	0,2
							97,00	3,34	323,98
02.30	m3 ZAHORRA ARTIFICIAL BASE 75% MACHAQUEO								
(U03CZ010)	Zahorra artificial, husos ZA(40)/ZA(25) en capas de base, con 75 % de caras de fractura, puesta en obra, extendida y compactada, incluso preparación de la superficie de asiento, en capas de 20/30 cm. de espesor, medido sobre perfil. Desgaste de los ángeles de los áridos < 30.								
	.	1	50,00	0,80	0,40			16,00	
							16,00	24,27	388,32
02.31	ud ACOMETIDA RED GRAL.SANEAM. PVC D=200								
(U07C013)	Acometida domiciliaria de saneamiento a la red general municipal, hasta una distancia máxima de 8 m., formada por: apertura de agujero en el pozo existente, colocación de tubería de PVC corrugado de 20 cm. de diámetro interior, conexión y sellado de tubería instalada, sin incluir formación del pozo en el punto de acometida y con p.p. de medios auxiliares. Medida la unidad ejecutada.								
	Saneamiento	13						13,00	
	.	5						5,00	
							18,00	142,24	2.560,32
02.32	ud DESVÍO DEL SISTEMA DE SANEAMIENTO DURANTE LA EJECUCIÓN								
(OBT_POZOS)	Actuaciones necesarias para el desvío del sistema de saneamiento de manera que se garantice continuar prestando el servicio en el tramo en obras durante la ejecución de las mismas, mediante el bombeo de agua residual y obturación de saneamiento.								
		1						1,00	
							1,00	3.302,08	3.302,08
02.33	ud INSPECCIÓN FINAL CON CÁMARA TV								
(CAMARA_TV)	Inspección con Equipo portátil equipado con cámara de TV de la totalidad de tubería y pozos de registro de nueva ejecución o rehabilitada. Incluye emisión de informe con grabación digital que contenga longitudes, diámetros y pendientes								
		1						1,00	



MEDICIONES Y PRESUPUESTO

ADECUACIÓN DE LA CALLE MONTESA	1519
Calle Montesa	
Ayuntamiento de Ciudad Real	

Código	Descripción	Uds	Longitud	Anchura	Altura	Parciales	Cantidad	Precio	Importe
							1,00	646,74	646,74

TOTAL CAPÍTULO 2..... 79.769,47



MEDICIONES Y PRESUPUESTO

ADECUACIÓN DE LA CALLE MONTESA

Calle Montesa

Ayuntamiento de Ciudad Real

1519

Código	Descripción	Uds	Longitud	Anchura	Altura	Parciales	Cantidad	Precio	Importe
CAPÍTULO 3									
ACONDICIONAMIENTO DE INSTALACIONES									
03.01	ud SUSTITUCION TAPA ARQU. 30x30 cm.								
(U07AT300)	Desmontaje y sustitución de tapa y marco de arqueta existente por nueva de tapa y marco de fundición dúctil 30x30 cm. incluso levantado y retirada de escombros a vertedero. Medida la unidad ejecutada.								
		1					1,00		
								21,23	21,23
03.02	ud SUSTITUCION TAPA ARQU. 40x40 cm.								
(U07AT400)	Desmontaje y sustitución de tapa y marco de arqueta existente por nueva de tapa y marco de fundición dúctil 40x40 cm. incluso levantado, recrecido de fábrica, repaso de enfoscados interiores y retirada de escombros a vertedero, con recuperación de tapas existentes y transporte a los almacenes municipales. Medida la unidad ejecutada.								
		1					1,00		
								32,73	32,73
03.03	ud ARQUETA LADRI.REGISTRO 63x63x50 cm. Tpa FD								
(U10ALR005PC)	Arqueta de registro de 63x63x50 cm. de medidas interiores, construida con fábrica de ladrillo perforado tosco de 1/2 pie de espesor, recibido con mortero de cemento M-5, colocada sobre capa de grava machaqueo de 10 cm. de espesor, enfoscada por el interior con mortero de cemento M-15 y con tapa de fundición dúctil de 60x60 cm, terminada y con p.p. de medios auxiliares, incluida la excavación y el relleno perimetral posterior. Medida la unidad ejecutada.								
		1					1,00		
								112,91	112,91
03.04	ud ARQUETA LADRI.REGISTRO 38x38x50 cm. Tapa FD								
(U10ALR001)	Arqueta de registro de 38x38x50 cm. de medidas interiores, construida con fábrica de ladrillo perforado tosco de 1/2 pie de espesor, recibido con mortero de cemento M-5, colocada sobre capa de grava machaqueo de 10 cm. de espesor, enfoscada por el interior con mortero de cemento M-15 y con tapa de fundición dúctil de 40x40 cm, terminada y con p.p. de medios auxiliares, incluida la excavación y el relleno perimetral posterior. Medida la unidad ejecutada.								
	linea alumbrado	1					1,00		
								80,02	80,02
03.05	m. CANALIZACIÓN SUBTERRÁNEA CON TUBO CORRUGADO D 63 mm								
(E17BE035)	Canalización con 1 tubo corrugado de 63 mm. de diámetro, bajo jardín, acerado ó zona terriza, iexcavación de zanja 30x60 cm. y relleno fondo con 5 cm. arena y resto con tierras excavadas. Compactado de zanja. Colocación de cinta de señalización. Retirar escombros sobrantes al vertedero municipal. Con medios auxiliares y costes indirectos. Medida la longitud ejecutada.								
		1	10,00				10,00		
								4,22	42,20
03.06	m TUBO COARRUGADO PVC 63 D								
(U09BT020PC)	Metro lineal de tubo corrugado de 63 mm. de diámetro, bajo jardín ó zona terriza. Colocación de cinta de señalización. Con medios auxiliares y costes indirectos. Medida la longitud ejecutada.								
		1	10,00				10,00		
								1,85	18,50



MEDICIONES Y PRESUPUESTO

ADECUACIÓN DE LA CALLE MONTESA

Calle Montesa

Ayuntamiento de Ciudad Real

1519

Código	Descripción	Uds	Longitud	Anchura	Altura	Parciales	Cantidad	Precio	Importe
03.07	m LÍNEA ALUMB.P.4x6+T.16 Cu. S/EXC.								
(U09BCP130PC)	Línea de alimentación para alumbrado público formada por conductores de cobre 4x6 mm ² con aislamiento tipo RV-0,6/1 kV, incluso cable 16 mm ² Cu para red equipotencial tipo VV-750, canalizados bajo tubo de PVC. Con medios auxiliares y costes indirectos. Medida la longitud ejecutada.								
		1	10,00				10,00		
							10,00	6,59	65,90
03.08	m. COND.POLIET.PE 100 PN 10 DN=160mm.								
(U06TP600)	Tubería de polietileno alta densidad PE100, de 160 mm. de diámetro nominal y una presión nominal de 10 bar, suministrada en barras, colocada en zanja sobre cama de arena, relleno lateral y superior hasta 10 cm. por encima de la generatriz con la misma arena, i/p.p. de elementos de unión y medios auxiliares, sin incluir la excavación ni el relleno posterior de la zanja, colocada s/NTE-IFA-13.								
	roturas tubería existente	3	5,00				15,00		
							15,00	24,52	367,80
03.09	m. CINTA DE SEALIZACIÓN INSTALACIONES								
(U06SW001)	Suministro y colocación de cinta señalizadora de instalaciones varias, en color según servicio. Incluso sujeción con capa de arena. Medida la longitud ejecutada.								
	roturas tubería existente	3	10,00				30,00		
							30,00	0,35	10,50
03.10	m. CANALIZ. ACOM. SUBTER. 1 TUBOS D 125 mm VERDE								
(U11TC350PC)	Canalización con 1 tubo coarrugado verde de doble pared de 125 mm de diámetro para comunicaciones, bajo zona terraza, i/ excavación de zanja 40x60 cm., cama de 5 cm. arena, colocación de tubos, tapado de éstos con arena y resto con tierras excavadas. Compactado de zanja. Con medios auxiliares y costes indirectos. Medida la longitud ejecutada.								
	roturas canalización existente	3	10,00				30,00		
							30,00	7,70	231,00
03.11	m TUBO COARRUGADO D 125 VERDE								
(U09BT050PC)	Metro lineal de tubo corrugado verde de 125 mm. de diámetro, bajo jardín ó zona terraza. Con medios auxiliares y costes indirectos. Medida la longitud ejecutada.								
	roturas canalización existente	3	10,00				30,00		
							30,00	4,97	149,10
03.12	m. TUB.PEBD ENTERRADO PE40 PN4 D=32 mm.								
(U12TPB050)	Tubería de polietileno baja densidad PE40, para instalación enterrada de red de riego, para una presión de 4 kg./cm ² , de 32 mm. de diámetro exterior, colocada en zanja, en el interior de zonas verdes, i/p.p. de elementos de unión, sin incluir la apertura ni el tapado de la zanja, instalada.								
	roturas	1	10,00				10,00		
							10,00	1,66	16,60
03.13	m. TUB.PEBD ENTERRADO PE40 PN4 D=25 mm.								
(U12TPB040)	Tubería de polietileno baja densidad PE40, para instalación enterrada de red de riego, para una presión de 4 kg./cm ² , de 25 mm. de diámetro exterior, colocada en zanja, en el interior de zonas verdes, i/p.p. de elementos de unión, sin incluir la apertura ni el tapado de la zanja, instalada.								
	roturas	1	10,00				10,00		
							10,00	1,46	14,60



MEDICIONES Y PRESUPUESTO

ADECUACIÓN DE LA CALLE MONTESA

Calle Montesa

Ayuntamiento de Ciudad Real

1519

Código	Descripción	Uds	Longitud	Anchura	Altura	Parciales	Cantidad	Precio	Importe
03.14	m. TUB.PEBD ENTERRADO PE40 PN4 D=20 mm.								
(U12TPB030)	Tubería de polietileno baja densidad PE40, para instalación enterrada de red de riego, para una presión de 4 kg./cm ² , de 20 mm. de diámetro exterior, colocada en zanja, en el interior de zonas verdes, i/p.p. de elementos de unión, sin incluir la apertura ni el tapado de la zanja, instalada.								
	roturas	1	10,00			10,00			
							10,00	1,14	11,40
03.15	m. TUB.PEBD ENTERRADO PE40 PN4 D=16 mm.								
(U12TPB010)	Tubería de polietileno baja densidad PE40, para instalación enterrada de red de riego, para una presión de 4 kg./cm ² , de 16 mm. de diámetro exterior, colocada en zanja, en el interior de zonas verdes, i/p.p. de elementos de unión, sin incluir la apertura ni el tapado de la zanja, instalada.								
	roturas	5	10,00			50,00			
							50,00	1,04	52,00
TOTAL CAPÍTULO 3.....									1.226,49



MEDICIONES Y PRESUPUESTO

ADECUACIÓN DE LA CALLE MONTESA

Calle Montesa

Ayuntamiento de Ciudad Real

1519

Código	Descripción	Uds	Longitud	Anchura	Altura	Parciales	Cantidad	Precio	Importe
CAPÍTULO 4									
PAVIMENTACIONES Y ACERADOS									
04.01	m3 ZAHORRA ARTIFICIAL BASE 75% MACHAQUEO								
(U03CZ010)	Zahorra artificial, husos ZA(40)/ZA(25) en capas de base, con 75 % de caras de fractura, puesta en obra, extendida y compactada, incluso preparación de la superficie de asiento, en capas de 20/30 cm. de espesor, medido sobre perfil. Desgaste de los ángulos de los áridos < 30.								
	Pl. Pilar	1	8,80		0,15		1,32		
	Orejeta Pl. S. Fco.	1	7,15		0,15		1,07		
							2,39	24,27	58,01
04.02	m. BORDI.HORM.BICAPA GRIS C-6 9-12x25 EXC.								
(U04BH086)	Bordillo de hormigón bicapa, de color gris, tipo C-6, achaflanado, de 9 y 12 cm. de bases superior e inferior y 25 cm. de altura, colocado sobre solera de hormigón HM-20/P/20/I, de 10 cm. de espesor, rejuntado y limpieza, incluida la rotura del pavimento existente, la excavación previa y la retirada de escombros avertedero. Medida la longitud ejecutada.								
	Plaza Pilar	1	13,10				13,10		
	Plaza S. Fco.	1	13,15				13,15		
	Orejeta	1	3,60				3,60		
							29,85	15,31	457,00
04.03	m2 SOLERA HORMIG.HM-20/P/20 e=10cm								
(E04SM010)	Solera de hormigón en masa de 10 cm. de espesor, realizada con hormigón HM-20 N/mm ² , Tmáx.20 mm., elaborado en obra, i/vertido, colocación, p.p. de juntas, aserrado de las mismas y fratasado. Colocación de cerco y tapas de arquetas existentes. Según NTE-RSS y EHE.								
	Orejeta Pl. S. Fco.	1	7,15				7,15		
							7,15	7,11	50,84
04.04	m2 SOLER.HA-25, 20cm.ARMA.#15x15x8								
(E04SA025)	Solera de hormigón de 20 cm. de espesor, realizada con hormigón HA-25 N/mm ² , Tmáx.20 mm., elaborado en obra, i/vertido, colocación y armado con mallazo 15x15x8, p.p. de juntas, aserrado de las mismas y fratasado. Según NTE-RSS y EHE.								
	Calle Montesa	1	1.695,00				1.695,00		
							1.695,00	20,39	34.561,05
04.05	m2 PAV.ADOQ.HOR.RECTO ABUJA. 30x20x8 ESMALTADO UNE-EN 1338/04 MORT.								
(U04VQ064)	Pavimento de adoquín prefabricado de hormigón bicapa en colores imitación granito y cara superior con textura abujardada y tratamiento superficial esmaltado anti-manchas, UNE-EN 1338/04, aprobado por D. F., de forma rectangular de 30x20x8 cm., colocado con mortero, rasanteada, de 3-4 cm. de espesor, dejando entre ellos una junta de separación de 2-3 mm. para su posterior relleno con arena caliza de machaqueo y cemento, i/ p.p. de nivelación de tapas y arquetas de registro existentes, juntas de dilatación necesarias, medios auxiliares, barrido y compactación, regado con agua y limpieza. Medida la superficie ejecutada.								
	Calle Montesa	1	1.695,00				1.695,00		
							1.695,00	34,41	58.324,95
04.06	m2 PAV.GRANITO SERR.ABUJAR.8 cm.								
(U04VBP130)	Pavimento de losas rectangulares de piedra de granito gris, corte de sierra, cara superior labrada a bujarda fina, de 8 cm. de espesor, sentadas con mortero de cemento sobre solera de hormigón HM-20/P/20/I, y 10 cm. de espesor, i/retacado, rejuntado con lechada de cemento y limpieza, terminado.								
	Pieza 60x40	1	175,00	0,40			70,00		
							70,00	108,45	7.591,50



MEDICIONES Y PRESUPUESTO

ADECUACIÓN DE LA CALLE MONTESA

Calle Montesa

Ayuntamiento de Ciudad Real

1519

Código	Descripción	Uds	Longitud	Anchura	Altura	Parciales	Cantidad	Precio	Importe
04.07	m2 PAV.TERRAZO ACAB.GRANITO 40x60x5								
(U04VBT030)	Pavimento de baldosa de terrazo, acabado superficial en árido de granito, durogranito, de 40x60x5 cm., sobre solera de hormigón HM-20/P/20/l, y 10 cm. de espesor, sentada con mortero de cemento, i/p.p. de junta de dilatación, enlechado y limpieza.								
	Reposic. Pl del Pilar	1	2,40	0,60		1,44			
							1,44	40,72	58,64
04.08	m2 PAV.LOSETA 4 PAST.CEM.GRIS 20x20								
(U04VBH025)	Pavimento de loseta hidráulica, 4 pastillas, color gris de 20x20 cm. sobre solera de hormigón HM-20/P/20/l de 10 cm., sentada con mortero de cemento, i/p.p. de junta de dilatación, enlechado y limpieza.								
	Orejete Pl. S. Fco.	1	7,15			7,15			
							7,15	26,06	186,33
04.09	m2 SOL. TERR.PETREO RUG. EXT.A/R GRIS 40x40 S/S								
(U04VBT105)	Pavimento de baldosa de terrazo para exteriores, acabado superficial pétreo rugoso de alta resistencia, de 40x40x4 cm., en color gris, tipo Escofet o similar, sentada con mortero de cemento M-5, i/p.p. de cortes, colocación de cerco y tapas de arquetas existentes, junta de dilatación, enlechado y limpieza. Medida la superficie ejecutada.								
	Reparaciones	1	5,00			5,00			
							5,00	22,48	112,40
04.10	m2 SOL. TERRAZO ROJO BOTONES 40x40x4 S/S								
(U04VBT106)	Pavimento de baldosa de terrazo para exteriores, acabado superficial en botones, de 40x40x4 cm., en color rojo, tipo Escofet o similar, sentada con mortero de cemento M-5, i/p.p. de cortes, colocación de cerco y tapas de arquetas existentes, junta de dilatación, enlechado y limpieza. Medida la superficie ejecutada.								
	P.Peatonos								
	Pl. San Francisco	1	5,90	1,20		7,08			
		1	4,25	1,20		5,10			
	(Reposic.)	2	4,40	1,20		10,56			
							22,74	22,48	511,20
04.11	ud. AÑILLO Y TAPAS RECT. FUNDICION NIVELACION DE POZOS								
(U03VW005)	Nivelación de cercos, para tapas circulares de pozos existentes en la calzada, a la nueva rasante, mediante añillo de fundición dúctil de 5 cm de canto, machihembrado, de diámetros variables de 40 a 80 cm encastrado, con p.p. de medios auxiliares, localización y señalización in situ. Medida la unidad terminada.								
	Calle Montesa	1	8,00			8,00			
							8,00	49,69	397,52

TOTAL CAPÍTULO 4..... 102.309,44



MEDICIONES Y PRESUPUESTO

ADECUACIÓN DE LA CALLE MONTESA

Calle Montesa

Ayuntamiento de Ciudad Real

1519

Código	Descripción	Uds	Longitud	Anchura	Altura	Parciales	Cantidad	Precio	Importe
CAPÍTULO 5									
MOBILIARIO URBANO Y SEÑALIZACIÓN									
05.01	m. M.VIAL CONTINUA SPRAY 10 cm								
(U17HMC040)	Marca vial reflexiva continua blanca, azul, roja o amarilla, de 10 cm. de ancho, ejecutada con pintura termoplástica de aplicación en caliente con una dotación de 3000 gr./m2 aplicación de microesferas de vidrio con una dotación 600 gr./m2, incluso barrido y premarcaje sobre el pavimento.								
	Reposición	1	10,00				10,00		
							10,00	1,04	10,40
05.02	m. M.VIAL DISCONTINUA SPRAY 10 cm								
(U17HMC041)	Marca vial reflexiva discontinua blanca, de 10 cm. de ancho, ejecutada con pintura termoplástica de aplicación en caliente con una dotación de 3000 gr./m2 y aplicación de microesferas de vidrio con una dotación de 600 gr./m2, realmente pintado, incluso barrido y premarcaje sobre el pavimento.								
	Reposición cruces	1	10,00				10,00		
							10,00	1,07	10,70
05.03	m. M.VIAL CONTINUA ACRÍLICA ACUOSA 15 cm								
(U17HMC032)	Marca vial reflexiva continua de cualquier color, de 15 cm. de ancho, ejecutada con pintura acrílica en base acuosa con una dotación de 720 gr./m2 y aplicación de microesferas de vidrio con una dotación de 480 gr./m2, incluso premarcaje.								
	Acceso a calle Montesa	1	13,50				13,50		
							13,50	0,43	5,81
05.04	m2 PINTURA TERMOPLÁSTICA CEBREADOS								
(U17HSC020)	Pintura termoplástica en frío dos componentes, reflexiva, con una dotación de pintura de 3 kg/m2, y 0,6 kg/m2 de microesferas de vidrio, en cebreados, realmente pintado, incluso barrido y premarcaje sobre el pavimento.								
	Pasos peatones								
	Desplaz. Pl. S. Fco.	4	4,50	0,50			9,00		
	Lineas de parada	1	6,50	0,40			2,60		
		1	1,00	0,40			0,40		
							12,00	13,38	160,56
05.05	m2 TRATAMIENTO ANTIPINTADAS								
(E27SM100)	Tratamiento superficial antipintadas a base de emulsión acrílica incolora sobre paramentos verticales y horizontales de ladrillo, hormigón o piedra; incluyendo limpieza, mano de fondo y mano de acabado.								
	Bancos	6	1,80	0,60			6,48		
		12	1,80	0,48			10,37		
		12	0,60	0,48			3,46		
							20,31	9,59	194,77
05.06	ud SEÑAL CUADRADA REFLEXIVA H.I. L=60 cm.								
(U17VAC011)	Señal cuadrada de lado 60 cm., reflexiva nivel II (H.I.) y troquelada, incluso poste galvanizado de sustentación y cimentación, colocada.								
	P.P	2					2,00		
	Z. Carga	2					2,00		
							4,00	111,36	445,44
05.07	ud RECOLOCADO SEÑALIZACION								
(U17VX001)	Recolocado de señal vertical de circulación, informativa urbana, papelera, bolardo, etc., con poste, incluso levantado, acopio, apertura de hoyo, cimentación, colocación y retirada de escombros a vertedero. Medida la unidad ejecutada.								
	Señales	4					4,00		
	Bancos	5					5,00		
	Papeleras	3					3,00		
							12,00	28,65	343,80



MEDICIONES Y PRESUPUESTO

ADECUACIÓN DE LA CALLE MONTESA

Calle Montesa

Ayuntamiento de Ciudad Real

1519

Código	Descripción	Uds	Longitud	Anchura	Altura	Parciales	Cantidad	Precio	Importe
05.08	ud BOLARDO TUBO ACERO BANDA INOX								
(U15NAB115)	Suministro y colocación de bolardo F.Benito o equivalente, de tubo de acero de 1.00 m. de altura libre y 0,2 m. para anclaje, sección circular de 95 mm. de diámetro medio, con banda rehundida de acero inoxidable de 3 cm., a 10 cm. de la coronación, terminado en oxirón negro, i/ excavación, dado de hormigon de 0,4x0,2x0,2 m., remates de pavimento, limpieza y retirada de escombros a vertedero. Medida la unidad ejecutada.								
	P. Peatones Pl. S. Fco.	4				4,00			
							4,00	50,26	201,04
05.09	ud HITO EXTRAIBLE LARGO ELIPSO NATURAL FABER								
(U15NAC060)	Bolardo de acero de 1000 mm de altura, fabricado con tubo de Ø 80 mm y 2 mm de espesor, de sección variable y remate superior en fundición de aluminio. Pie para recibir en solera mediante broca de vaso Ø > 60 mm. Compuesto de montante extraible con mecanismo oculto de enclavamiento en la caja y extracción mediante llave especial. Todo ello tratado mediante Sistema Dúplex; galvanizado con espesor mínimo de 70 micras de zinc, y lacado al horno con poliéster ferrotextrado (blanco, gris acero, negro forja). - Producto patentado.								
	Zona carga	8				8,00			
							8,00	122,22	977,76
05.10	ud CITRUS AURANTIUM 14-16 cm. CON TUBO DREN. 100 D								
(U13EB021)	Citrus aurantium (Naranja de flor) de 14 a 16 cm. de perímetro de tronco, suministrado en contenedor y plantación en hoyo de 1x1x1 m., incluso apertura del mismo con los medios indicados, relleno de 10 cm de grava, colocación de tubo de drenaje de 100 mm de diámetro de PVC de 1 m de longitud con tapa para alojamiento de tubería de goteros, aportación de tierra vegetal y mezcla con la propia del terreno, abonado, formación de alcorque y primer riego.								
	Reposición	6				6,00			
	Nuevo	4				4,00			
							10,00	114,93	1.149,30
05.11	ud ENTUTOR.ÁRBOL 3 PIES VERT.D=8 cm.								
(U13EP050)	Entutorado de árbol con 3 tutores verticales de rollizo de pino torneado, de 8 cm. de diámetro con punta en un extremo y baquetón en el otro, tanalizados en autoclave, hincados en el fondo del hoyo de plantación y retacados con la tierra de plantación, sujetos entre sí por medio de 2 travesaños de tablillas de madera, igualmente tanalizadas, y sujeción del tronco con cincha textil no degradable, de 3-4 cm. de anchura y tornillos galvanizados.								
	Arbolado	10				10,00			
							10,00	66,07	660,70
05.12	ud BOLARDO TUBO ACERO PALLETE C								
(U15NAB116)	Suministro y colocación de bolardo 'City Design' modelo Pallette C, de tubo de acero al carbono anodizado por inmersión en fundición de zinc pintado en poliéster electrostático sinterizado al horno de 1.00 m. de altura libre y 0,2 m. para anclaje, sección circular de 102 mm. de diámetro, con cabezal superior de 5 cm pintado según RAL, i/ excavación, dado de hormigon de 0,4x0,2x0,2 m., remates de pavimento, limpieza y retirada de escombros a vertedero. Medida la unidad ejecutada.								
	Lateral lzdo.	44				44,00			
							44,00	83,50	3.674,00
05.13	ud BOLARDO HORMIGÓN BL PLUTONE PULIDO								
(U15NAB117)	Suministro y colocación de bolardo Bellitalia Yter modelo Plutone, en aglomerado granítico blanco acabado pulido de 704m m. de altura, sección circular máx. de 400 mm. de diámetro medio, i/ excavación, dado de hormigon de 0,4x0,2x0,2 m o sistema de anclaje, remates de pavimento, limpieza y retirada de escombros a vertedero. Medida la unidad ejecutada.								
	Lateral Dcho.	16				16,00			
							16,00	498,88	7.982,08



MEDICIONES Y PRESUPUESTO

ADECUACIÓN DE LA CALLE MONTESA

Calle Montesa

Ayuntamiento de Ciudad Real

1519

Código	Descripción	Uds	Longitud	Anchura	Altura	Parciales	Cantidad	Precio	Importe
05.14	ud BANCO DEMETRA SIN RESPALDO HORM.BLANCO PULIDO 1,80m.								
(U15MAB011)	Suministro, nivelación y colocación de banco DEMETRA D de hormigón armado en aglomerado granítico blanco de 1800 x 600 x 480 versión arenado con superficie de asiento abujardado. Peso: 1170 kg.	2				2,00			
							2,00	1.362,33	2.724,66
05.15	ud BANCO DEMETRA ASIENTO MAD. HORM.BLANCO PULIDO 1,80m.								
(U15MAB012)	Suministro, nivelación y colocación de banco DEMETRA D de hormigón armado en aglomerado granítico blanco de 1800 x 600 480 versión arenado con superficie de asiento abujardado y asiento de madera Okumé con tratamiento para exterior. Peso: 1132 kg.	2				2,00			
							2,00	1.815,53	3.631,06
05.16	ud BANCO DEMETRA ASIENTO Y RESPALDO MAD. HORM.BLANCO PULIDO 1,80m.								
(U15MAB013)	Suministro, nivelación y colocación de banco DEMETRA D de hormigón armado en aglomerado granítico blanco de 1800 x 600 480 versión arenado con superficie de asiento abujardado y asiento y respaldo de madera Okumé con tratamiento para exterior. Peso: 1099 kg.	2				2,00			
							2,00	2.126,59	4.253,18
TOTAL CAPÍTULO 5.....									26.425,26



MEDICIONES Y PRESUPUESTO

ADECUACIÓN DE LA CALLE MONTESA

Calle Montesa

Ayuntamiento de Ciudad Real

1519

Código	Descripción	Uds	Longitud	Anchura	Altura	Parciales	Cantidad	Precio	Importe
--------	-------------	-----	----------	---------	--------	-----------	----------	--------	---------

CAPÍTULO 6

GESTION DE RESIDUOS

06.01

m3 GESTIÓN RESIDUOS LIMPIOS VERT. AUTORIZADO

(W01U001)

Gestión de residuos limpios procedentes de derivados de hormigón de obra en vertedero autorizado, incluso canon de vertido. Medido el volumen real ejecutado.

Bordillos	1,25	13,50	0,15	0,30	0,76				
Firmes	1,25	665,95		0,15	124,87				
Solados	1,25	36,86		0,10	4,61				
Aceras	1,25	1.009,00		0,25	315,31				
Imbornales	1,25	0,60	0,50	0,40	1,35		9		
pozos saneamiento viejos	6	1,00			6,00				

452,90 6,18 2.798,92

06.02

m3 GESTIÓN TIERRAS EXCVAC. VERT. AUTORIZADO

(W01U020)

Gestión de residuos limpios procedentes de la excavación de tierras en vertedero autorizado, incluso canon de vertido. Medido el volumen real ejecutado.

Excavación rebaje Calle Montesa	1,25	338,76			423,45				
	1,25	2,50			3,13				
Saneamiento imbornales colector saneamiento	1,25	9,00	0,60	0,40	2,70				
	1,25	685,40			856,75				

1.286,03 2,58 3.317,96

06.03

M3 GESTIÓN RESIDUOS SUCIOS VERT. AUTORIZADO

(W01U030)

Gestión de residuos sucios procedentes de obra en vertedero autorizado, incluso canon de vertido. Medido el volumen real ejecutado.

Saneamiento	1,25	20,00	0,90		22,50				
-------------	------	-------	------	--	-------	--	--	--	--

22,50 25,75 579,38

06.04

m3 GESTIÓN RESIDUOS MIXTOS VERT. AUTORIZADO

(W01U010)

Gestión de residuos mixtos procedentes de obra en vertedero autorizado, incluso canon de vertido. Medido el volumen real ejecutado.

Contenedores	3	5,00			15,00				
--------------	---	------	--	--	-------	--	--	--	--

15,00 14,42 216,30

TOTAL CAPÍTULO 6..... 6.912,56



MEDICIONES Y PRESUPUESTO

ADECUACIÓN DE LA CALLE MONTESA

Calle Montesa

Ayuntamiento de Ciudad Real

1519

Código	Descripción	Uds	Longitud	Anchura	Altura	Parciales	Cantidad	Precio	Importe
CAPÍTULO 7									
SEGURIDAD Y SALUD									
07.01	ms ALQUILER CASETA ASEO de 1,84 m2								
(E28BC010)	Mes de alquiler de caseta prefabricada para aseo en obra de 1,36x1,36x2,48 m. Estructura y cerramiento de chapa galvanizada pintada, aislamiento de poliestireno expandido. Ventana de 0,84x0,80 m. de aluminio anodizado, corredera, con reja y luna de 6 mm., placa turca, y un lavabo, todo de fibra de vidrio con terminación de gel-coat blanco y pintura antideslizante, suelo contrachapado hidrófugo con capa fenólica antideslizante y resistente al desgaste. Tubería de polibutileno aislante y resistente a incrustaciones, hielo y corrosiones, instalación eléctrica monofásica de 220 V. con automático. Con transporte a 150 km.(ida y vuelta). Entrega y recogida del módulo con camión grúa. Según R.D. 486/97.	5				5,00			
							5,00	116,60	583,00
07.02	ms ALQUILER CASETA ALMACÉN 7,91 m2								
(E28BC100)	Mes de alquiler de caseta prefabricada para almacén de obra de 3,55x2,23x2,45 m. de 7,91 m2. Estructura de acero galvanizado. Cubierta y cerramiento lateral de chapa galvanizada trapezoidal de 0,6 mm. reforzada con perfiles de acero, interior prelacado. Suelo de aglomerado hidrófugo de 19 mm. puerta de acero de 1 mm., de 0,80x2,00 m. pintada con cerradura. Ventana fija de cristal de 6 mm., recercado con perfil de goma. Con transporte a 150 km.(ida y vuelta). Entrega y recogida del módulo con camión grúa. Según R.D. 486/97.	5				5,00			
							5,00	106,85	534,25
07.03	ud ACOMETIDA PROV.FONTANERÍA 25 mm.								
(E28BA030)	Acometida provisional de fontanería para obra de la red general municipal de agua potable hasta una longitud máxima de 8 m., realizada con tubo de polietileno de 25 mm. de diámetro, de alta densidad y para 10 atmósferas de presión máxima con collarín de toma de fundición, p.p. de piezas especiales de polietileno y tapón roscado, incluso derechos y permisos para la conexión, terminada y funcionando, y sin incluir la rotura del pavimento.	1				1,00			
							1,00	90,38	90,38
07.04	ud ACOMETIDA PROVIS. SANEAMIENTO EN SUPERFIC								
(E28BA045)	Acometida provisional de saneamiento de caseta de obra a la red general municipal (pozo o imbornal), hasta una distancia máxima de 8 m., formada por tubería en superficie de PVC de 110 mm. de diámetro interior, tapado posterior de la acometida con hormigón en masa HM-20/P/20/I, y con p.p. de medios auxiliares.	1				1,00			
							1,00	128,96	128,96
07.05	ud EXTINTOR POLVO ABC 3 kg. PR.INC.								
(E28PF005)	Extintor de polvo químico ABC polivalente antibrasa de eficacia 13A/55B, de 3 kg. de agente extintor, con soporte, manómetro comprobable y boquilla con difusor, según norma EN-3:1996. Medida la unidad instalada. s/R.D. 486/97.	1				1,00			
							1,00	14,33	14,33
07.06	ud COSTO MENSUAL FORMACIÓN SEG.HIG.								
(E28W050)	Costo mensual de formación de seguridad y salud en el trabajo, considerando una hora a la semana y realizada por un encargado.	1	5,00			5,00			
							5,00	74,19	370,95



MEDICIONES Y PRESUPUESTO

ADECUACIÓN DE LA CALLE MONTESA

Calle Montesa

Ayuntamiento de Ciudad Real

1519

Código	Descripción	Uds	Longitud	Anchura	Altura	Parciales	Cantidad	Precio	Importe
07.07	ud BOTIQUÍN DE URGENCIA								
(E28BM110)	Botiquín de urgencia para obra fabricado en chapa de acero, pintado al horno con tratamiento anticorrosivo y serigrafía de cruz. Color blanco, con contenidos mínimos obligatorios, colocado.	1				1,00			
							1,00	80,24	80,24
07.08	ud REPOSICIÓN BOTIQUÍN								
(E28BM120)	Reposición de material de botiquín de urgencia.	1				1,00			
							1,00	54,84	54,84
07.09	ud PANEL COMPLETO PVC 700x1000 mm.								
(E28EC030)	Panel completo serigrafiado sobre planchas de PVC blanco de 0,6 mm. de espesor nominal. Tamaño 700x1000 mm. Válido para incluir hasta 15 símbolos de señales, incluso textos "Prohibido el paso a toda persona ajena a la obra", i/colocación. s/R.D. 485/97.	1	4,00			4,00			
							4,00	11,59	46,36
07.10	ud CHALECO DE OBRAS REFLECTANTE								
(E28EV080)	Chaleco de obras con bandas reflectante. Amortizable en 1 usos. Certificado CE. s/R.D. 773/97.	1	12,00			12,00			
							12,00	3,70	44,40
07.11	m. CINTA BALIZAMIENTO BICOLOR 8 cm.								
(E28EB010)	Cinta de balizamiento bicolor rojo/blanco de material plástico, incluso colocación y desmontaje. s/R.D. 485/97.	1	100,00			100,00			
							100,00	0,68	68,00
07.12	ud CONO BALIZAMIENTO REFLECTANTE h=50								
(E28EB040)	Cono de balizamiento reflectante de 50 cm. de altura (amortizable en 4 usos). s/R.D. 485/97.	1	20,00			20,00			
							20,00	5,30	106,00
07.13	ud SEÑAL CIRCULAR D=60cm. SOBRE TRIPODE								
(E28ES035)	Señal de seguridad circular de D=60 cm., normalizada, con trípode tubular, amortizable en cinco usos, i/colocación y desmontaje. s/R.D. 485/97.	6				6,00			
							6,00	12,65	75,90
07.14	ud SEÑAL TRIANGULAR L=70cm. SOBRE TRIPODE								
(E28ES010)	Señal de seguridad triangular de L=70 cm., normalizada, con trípode tubular, amortizable en cinco usos, i/colocación y desmontaje. s/R.D. 485/97.	6				6,00			
							6,00	12,33	73,98
07.15	m. VALLA ENREJADO GALV. PLIEGUES								
(E28PB167)	Valla metálica móvil de módulos prefabricados de 3,50x2,00 m. de altura, enrejados de malla de D=5 mm. de espesor con cuatro pliegues de refuerzo, bastidores verticales de D=40 mm. y 1,50 mm. de espesor, todo ello galvanizado en caliente, sobre soporte de hormigón prefabricado de 230x600x150 mm., separados cada 3,50 m., accesorios de fijación, considerando 5 usos, incluso montaje y desmontaje. s/R.D. 486/97.	50				50,00			
							50,00	2,95	147,50



MEDICIONES Y PRESUPUESTO

ADECUACIÓN DE LA CALLE MONTESA

Calle Montesa

Ayuntamiento de Ciudad Real

1519

Código	Descripción	Uds	Longitud	Anchura	Altura	Parciales	Cantidad	Precio	Importe
07.16	ud VALLA CONTENCIÓN DE PEATONES								
(E28PB180)	Valla de contención de peatones, metálica, prolongable de 2,50 m. de largo y 1 m. de altura, color amarillo, amortizable en 5 usos, incluso colocación y desmontaje. s/R.D. 486/97.	20				20,00			
							20,00	6,95	139,00
07.17	ud CASCO DE SEGURIDAD AJUST. ATALAJES								
(E28RA005)	Casco de seguridad con atalaje provisto de 6 puntos de anclaje, para uso normal y eléctrico hasta 440 V. Certificado CE. s/R.D. 773/97 y R.D. 1407/92.	8				8,00			
							8,00	5,53	44,24
07.18	ud GAFAS CONTRA IMPACTOS								
(E28RA070)	Gafas protectoras contra impactos, incoloras, (amortizables en 3 usos). Certificado CE. s/R.D. 773/97 y R.D. 1407/92.	15				15,00			
							15,00	2,63	39,45
07.19	ud GAFAS ANTIPOLVO								
(E28RA090)	Gafas antipolvo antiempañables, panorámicas, (amortizables en 3 usos). Certificado CE. s/R.D. 773/97 y R.D. 1407/92.	5				5,00			
							5,00	0,87	4,35
07.20	ud SEMI MÁSCARA ANTIPOLVO 1 FILTRO								
(E28RA100)	Semi-mascarilla antipolvo un filtro, (amortizable en 3 usos). Certificado CE. s/R.D. 773/97 y R.D. 1407/92.	8				8,00			
							8,00	7,73	61,84
07.21	ud CASCOS PROTECTORES AUDITIVOS								
(E28RA120)	Protectores auditivos con arnés a la nuca, (amortizables en 3 usos). Certificado CE. s/R.D. 773/97 y R.D. 1407/92.	15				15,00			
							15,00	4,18	62,70
07.22	ud PAR DE GUANTES PROTECCION GENERAL								
(E28RM070)	Par de guantes de uso general de lona y serraje. Certificado CE. s/R.D. 773/97 y R.D. 1407/92.	10				10,00			
							10,00	2,06	20,60
07.23	ud PAR RODILLERAS								
(E28RP150)	Par de rodilleras ajustables de protección ergonómica (amortizables en 3 usos). Certificado CE. s/R.D. 773/97 y R.D. 1407/92.	5				5,00			
							5,00	2,42	12,10
07.24	ud PAR DE BOTAS SEGURIDAD								
(E28RP070)	Par de botas de seguridad con plantilla y puntera de acero (amortizables en 1 usos). Certificado CE. s/R.D. 773/97 y R.D. 1407/92.	8				8,00			
							8,00	27,61	220,88
TOTAL CAPÍTULO 7.....									3.024,25



RESUMEN DE PRESUPUESTO

ADECUACIÓN DE LA CALLE MONTESA	1519
Calle Montesa	
Ayuntamiento de Ciudad Real	

Capítulos	Resumen	Imp. Euros
01	DEMOLICIONES Y TRABAJOS PREVIOS.....	14.818,07
02	SANEAMIENTO.....	79.769,47
03	ACONDICIONAMIENTO DE INSTALACIONES	1.226,49
05	PAVIMENTACIONES Y ACERADOS.....	102.309,44
06	MOBILIARIO URBANO Y SEÑALIZACIÓN.....	26.425,26
07	GESTION DE RESIDUOS.....	6.912,56
08	SEGURIDAD Y SALUD.....	3.024,25
TOTAL EJECUCIÓN MATERIAL		234.485,54
	13,00 % Gastos generales	30.483,12
	6,00 % Beneficio industrial.....	14.069,13
SUMA DE GASTOS Y BENEFICIOS		44.552,25
PRESUPUESTO BASE DE LICITACIÓN SIN IVA		279.037,79
	21,00 % I.V.A.	58.597,94
PRESUPUESTO BASE DE LICITACIÓN CON IVA		337.635,73

Asciende el Presupuesto Base de Licitación con IVA a la expresada cantidad de TRESCIENTOS TREINTA Y SIETE MIL SEISCIENTOS TREINTA Y CINCO EUROS con SETENTA Y TRES CÉNTIMOS.

Ciudad Real, a 6 de noviembre de 2019.

TÉCNICOS REDACTORES DEL PROYECTO

Ing. Técn. Industrial Municipal

Pedro A. Caballero Moreno

Arquitecto Técnico Municipal

Julio Gómez Ruiz

Ing. Industrial Municipal

Alfredo Pulido Latorre

Arquitecto Municipal

Emilio Velado Guillen



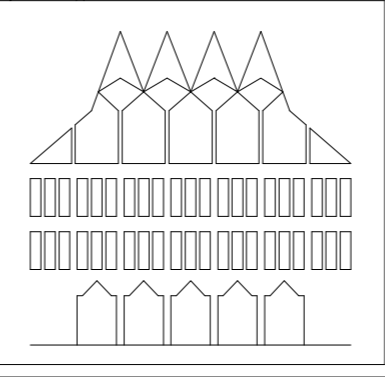
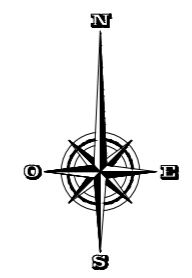

AYUNTAMIENTO DE CIUDAD REAL

ADECUACION CALLE MONTESA

REFERENCIA:
15 19 01
PROY. AÑO PLANO

ARQUITECTOS: INGENIERO INDUSTRIAL
Emilio Velado Guillén *Alfredo Pulido Latorre*

DELINEANTE:
Luis José Mesas

PLANO DE :

PLANO DE SITUACIÓN

FECHA:
NOVIEMBRE 2019
ESCALA:
1:16000

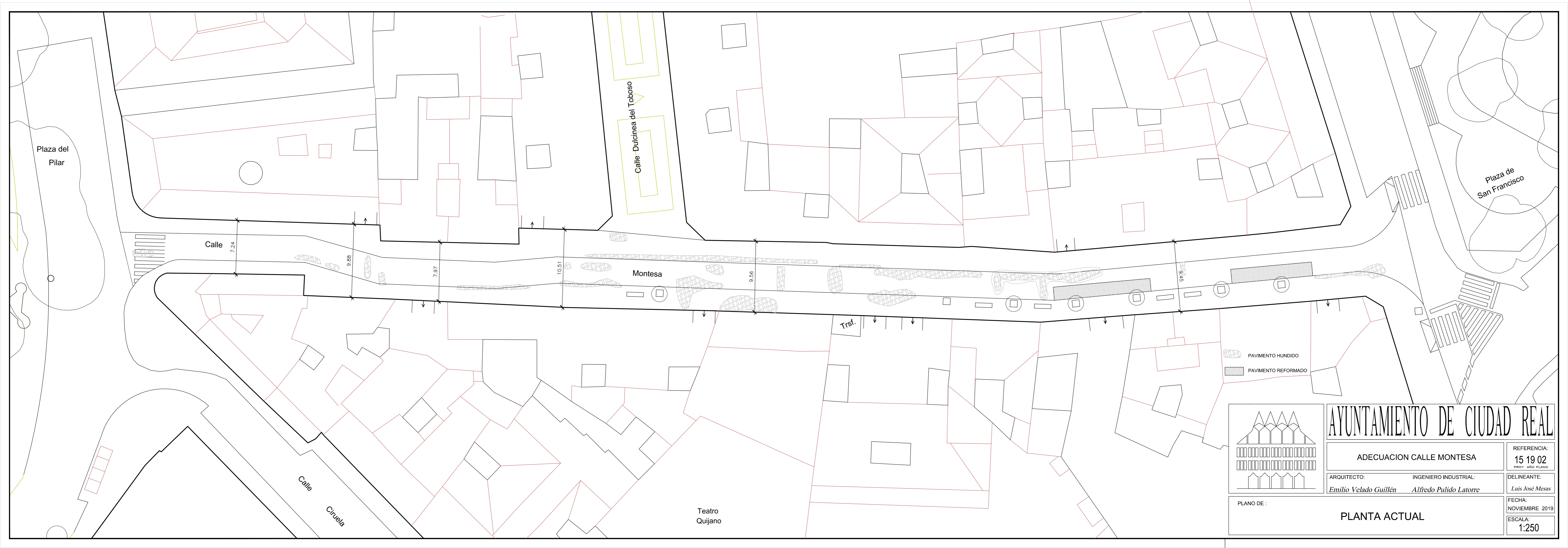

Plaza del
Pilar

Plaza de
San Francisco

Calle Dulcinea del Toboso

Calle

7.24

9.88

7.97

10.51

9.56

9.45

Montesa

Trsf.

PAVIMENTO HUNDIDO

PAVIMENTO REFORMADO

Calle

Ciruela

Teatro
Quijano

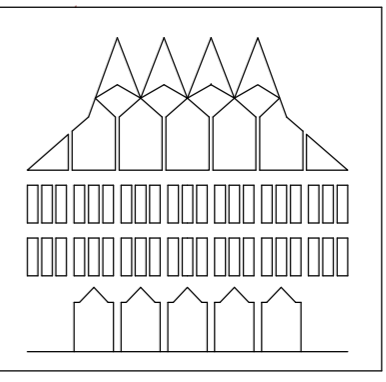

AYUNTAMIENTO DE CIUDAD REAL

ADECUACION CALLE MONTESA

ARQUITECTO:

Emilio Velado Guillén

INGENIERO INDUSTRIAL:

Alfredo Pulido Latorre

REFERENCIA:

15 19 02

PROY. AÑO PLANO

DELINEANTE:

Luis José Mesas

FECHA:

NOVIEMBRE 2019

ESCALA:

1:250

PLANO DE :

PLANTA ACTUAL

Plaza del
Pilar

Calle Duicinea del Toboso

Calle
Ciruela

Teatro
Quijano

Trsf.

- BOLARDO METÁLICO
- ⊙ BOLARDO DE HORMIGÓN BLANCO
- ▒ ADOQUIN 30X20 IMITACIÓN GRANITO

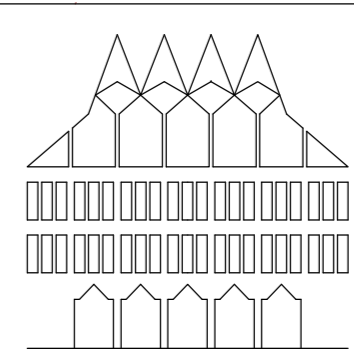

AYUNTAMIENTO DE CIUDAD REAL

ADECUACION CALLE MONTESA

ARQUITECTO: *Emilio Velado Guillén* INGENIERO INDUSTRIAL: *Alfredo Pulido Latorre*

REFERENCIA:
15 19 03
PROY. AÑO PLANO

DELINEANTE:
Luis José Mesas

FECHA:
NOVIEMBRE 2019

ESCALA:
1:250

PLANO DE :

PLANTA PROYECTADA

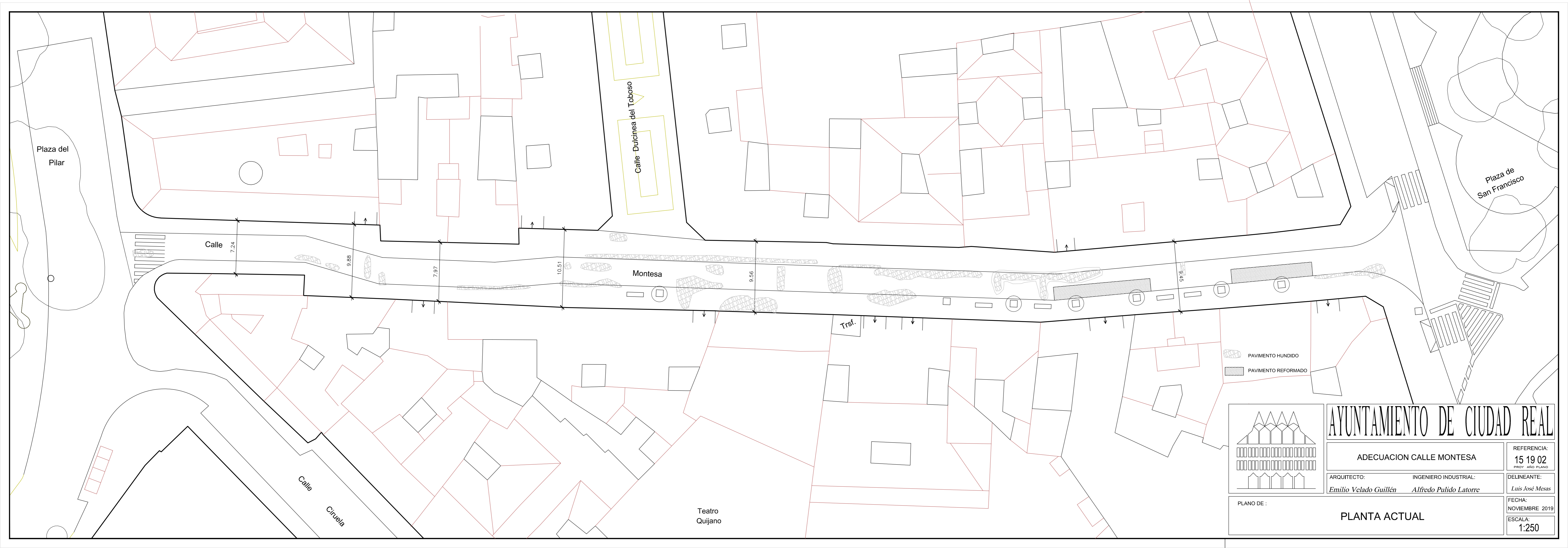

Plaza del
Pilar

Calle Duicinea del Toboso

Plaza de
San Francisco

Calle

7.24

9.88

7.97

10.51

Montesa

9.56

9.45

Trsf.

PAVIMENTO HUNDIDO

PAVIMENTO REFORMADO

Calle

Ciruela

Teatro
Quijano

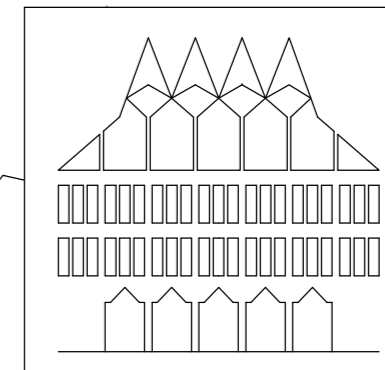

AYUNTAMIENTO DE CIUDAD REAL

ADECUACION CALLE MONTESA

REFERENCIA:
15 19 02
PROY. AÑO PLANO

ARQUITECTO:

Emilio Velado Guillén

INGENIERO INDUSTRIAL:

Alfredo Pulido Latorre

DELINEANTE:

Luis José Mesas

FECHA:
NOVIEMBRE 2019

ESCALA:
1:250

PLANO DE :

PLANTA ACTUAL

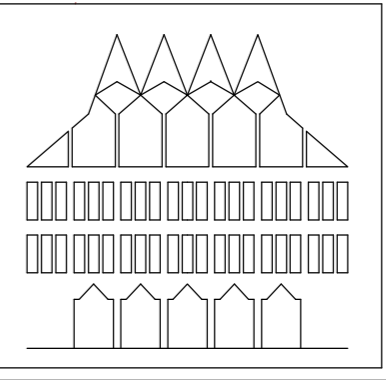
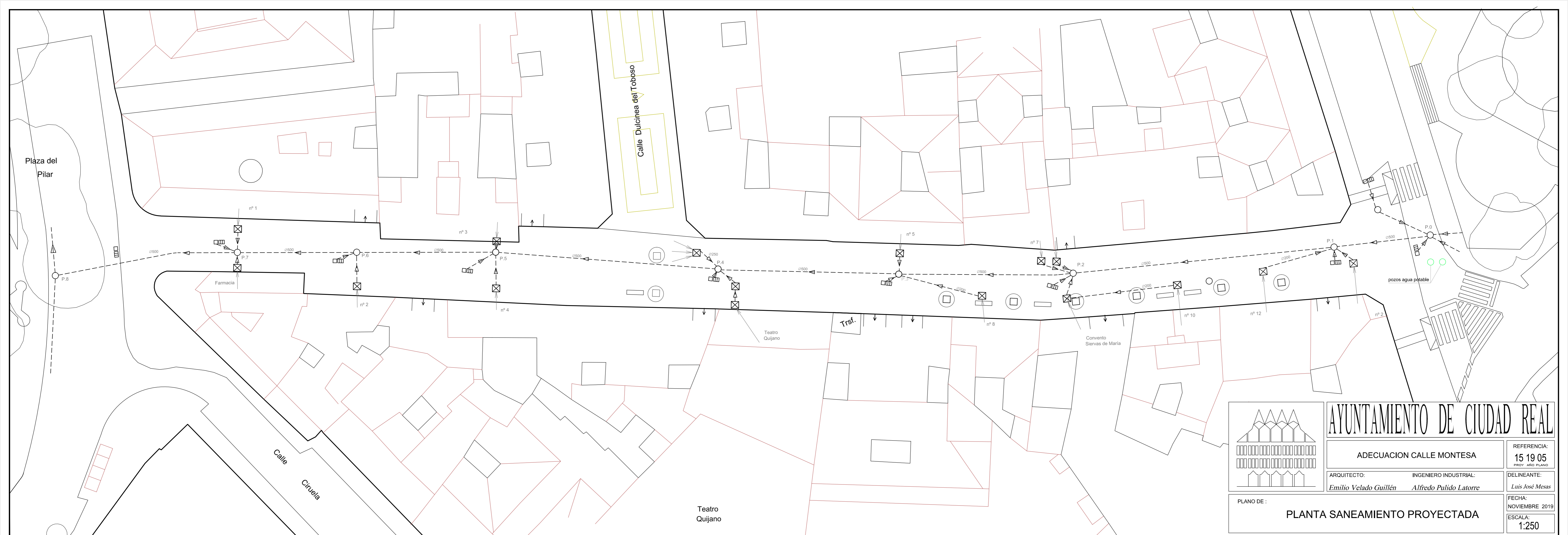

AYUNTAMIENTO DE CIUDAD REAL

ADECUACION CALLE MONTESA		REFERENCIA: 15 19 05 <small>PROY. AÑO PLANO</small>
ARQUITECTO: <i>Emilio Velado Guillén</i>	INGENIERO INDUSTRIAL: <i>Alfredo Pulido Latorre</i>	DELINTEANTE: <i>Luis José Mesas</i>

PLANO DE :	PLANTA SANEAMIENTO PROYECTADA	FECHA: NOVIEMBRE 2019
		ESCALA: 1:250

Plaza del
Pilar

Calle Duicinea del Toboso

Farmacia

Teatro Quijano

Trsf.

Convento Siervas de María

pozos agua potable

Calle Ciruela

Teatro Quijano

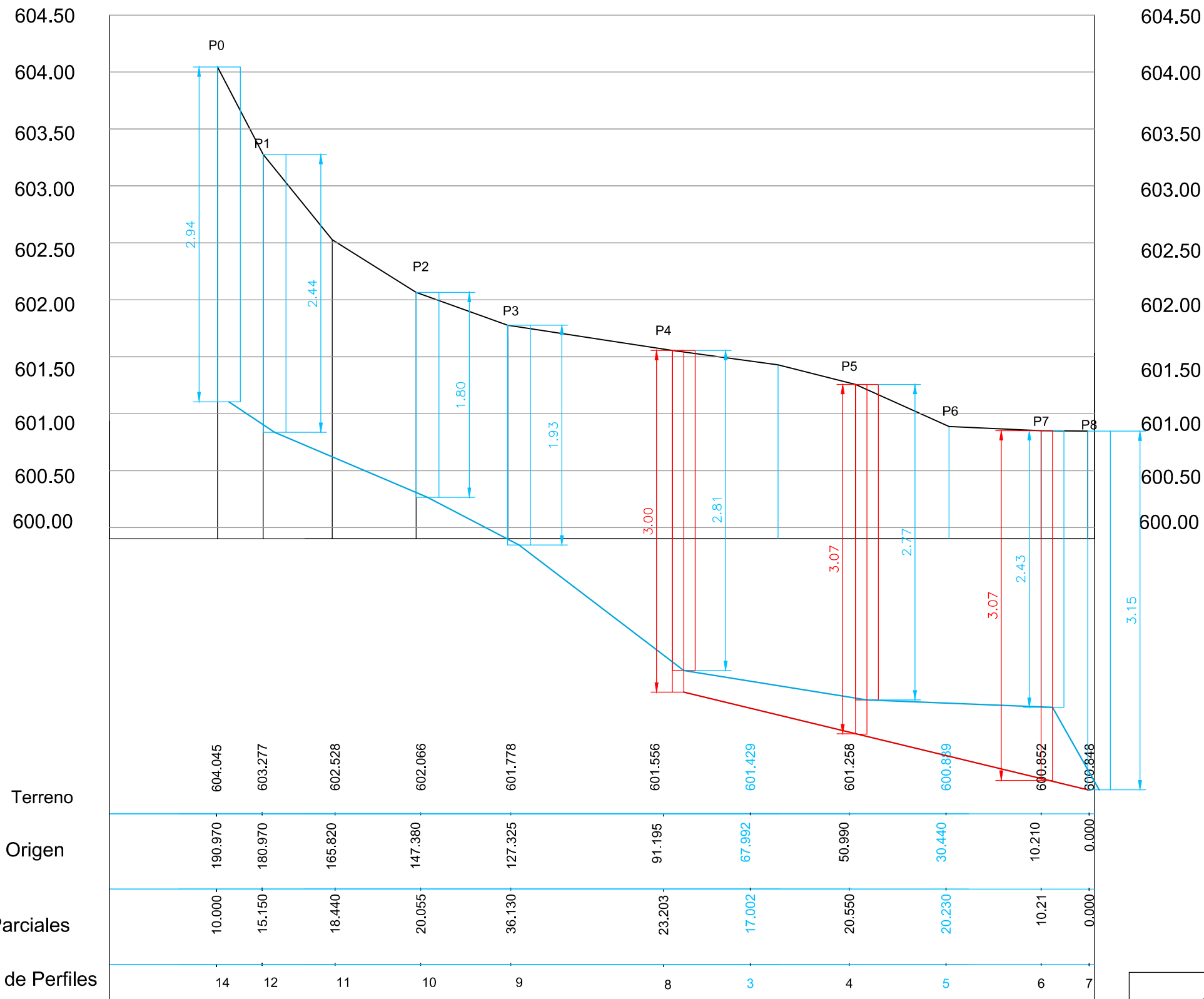

— Perfil del terreno
 — Línea de pozos actuales
 — Línea de pozos proyectados

ESCALAS DEL PERFIL: HORIZONTAL 1:1000
 VERTICAL 1:40

Terreno
 Distancias a Origen
 Distancias Parciales
 Numeracion de Perfiles

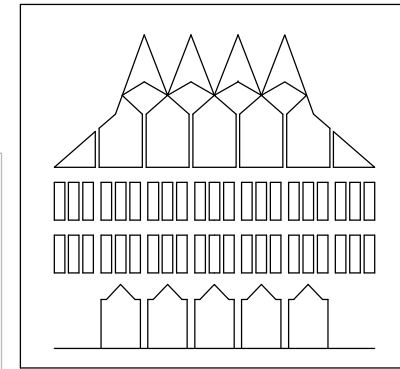
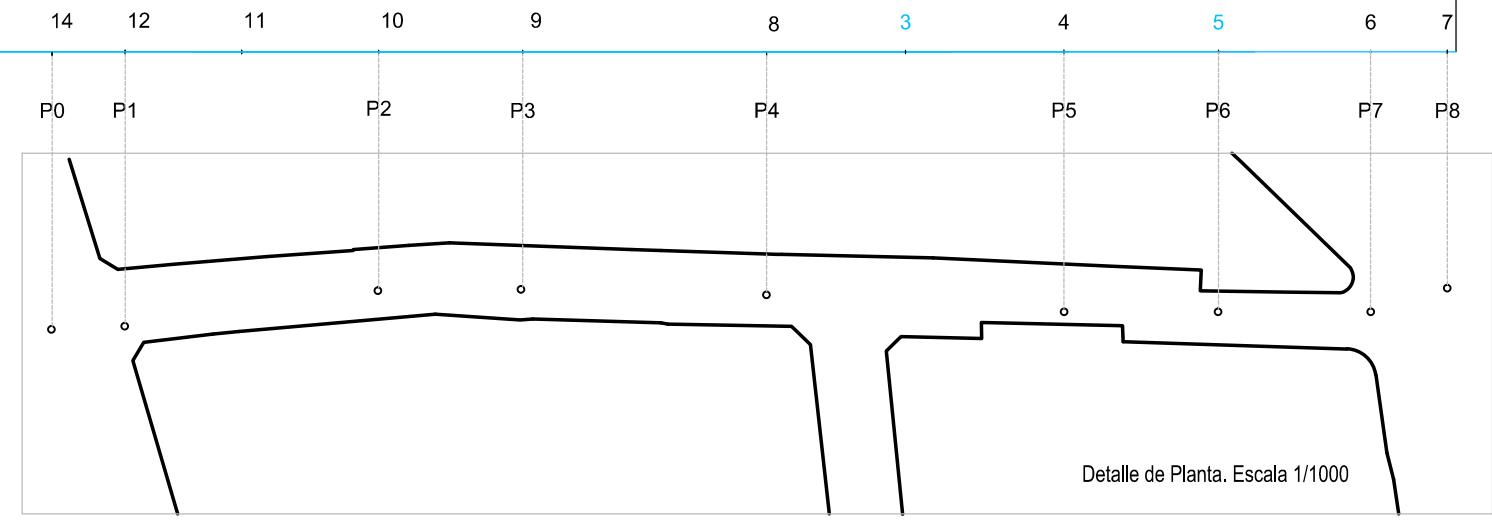

AYUNTAMIENTO DE CIUDAD REAL

ADECUACION CALLE MONTESA
 REFERENCIA: 15 19 06
 PROY. AÑO PLANO
 ARQUITECTO: *Emilio Velado Guillén* INGENIERO INDUSTRIAL
 DELINEANTE: *Luis José Mesas*

PLANO DE : **PERFIL LONGITUDINAL**
 FECHA: NOVIEMBRE 2019
 ESCALAS: HORIZONTAL 1:1000 VERTICAL 1:40